



แผนการใช้ที่ดินตำบลกระเปาะน้อย

อำเภอเมืองกระบี่ จังหวัดกระบี่

ผังบประมาณ ๒๕๖๔



สถานีพัฒนาที่ดินกระบี่

สำนักงานพัฒนาที่ดินเขต 11 กรมพัฒนาที่ดิน

กระทรวงเกษตรและสหกรณ์

คำนำ

“แนวทางการจัดทำแผนการใช้ที่ดินตำบล” ฉบับนี้ได้ยึดหลักการของ UNEP and FAO ที่กำหนดไว้ในเอกสารชื่อ “Negotiating a Sustainable Future for Land” ซึ่งมีขั้นตอนในการกำหนดทางเลือกในการใช้ที่ดิน ดังนี้

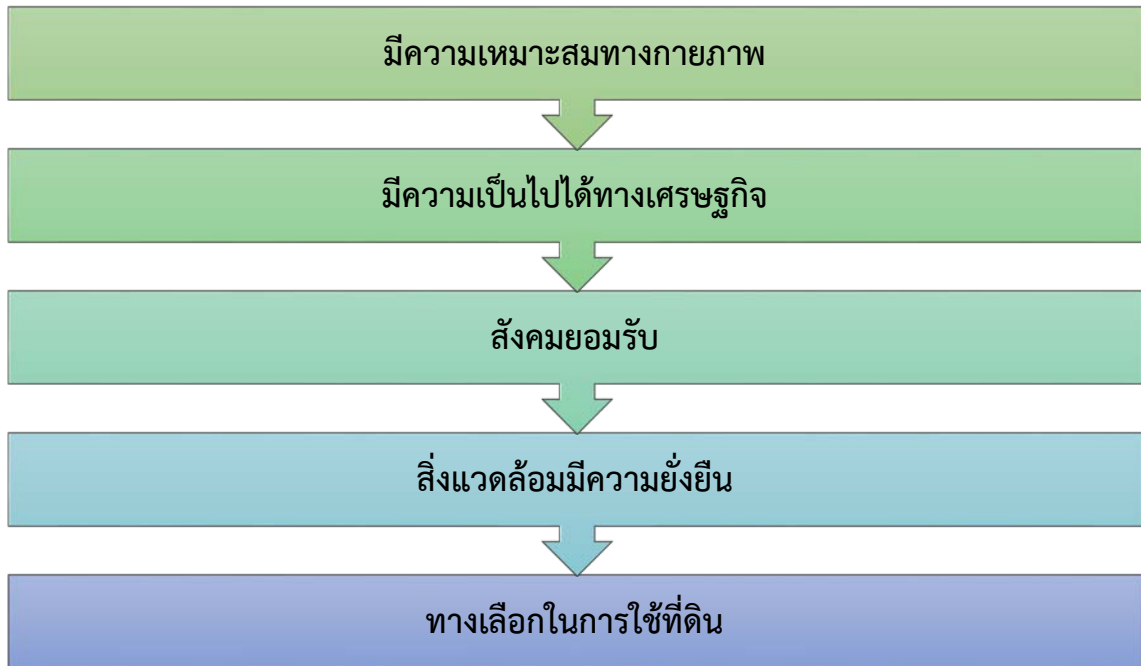

หลักกรดังกล่าวได้นำมาปรับใช้ให้เหมาะสมกับสภาพของประเทศไทย ร่วมกับวิธีการต่างๆ ที่จำเป็นอีกหลายด้าน เช่น Participatory Rural Appraisal (PRA) การประเมินคุณภาพที่ดิน ฯลฯ ซึ่งได้ปรากฏอยู่ในแนวทางการวางแผนการใช้ที่ดินตำบล ฉบับนี้

คณะผู้จัดทำ
กันยายน
2564



สารบัญ

	หน้า
คำนำ	ก
สารบัญตาราง	ง
สารบัญรูป	จ
สารบัญกรอบ	ฉ
บทที่ 1 บทนำ	1-1
1.1 หลักการและเหตุผล	1-1
1.2 วัตถุประสงค์	1-1
1.3 ระยะเวลาและสถานที่ดำเนินงาน	1-1
1.4 ขั้นตอนการดำเนินงาน	1-1
1.5 นิยามศัพท์	1-2
1.6 คำสำคัญ	1-4
บทที่ 2 ข้อมูลทั่วไป	2-1
2.1 ที่ตั้งและอาณาเขต	2-1
2.2 การแบ่งส่วนการปกครอง	2-1
2.3 ประวัติและเอกลักษณ์	2-1
2.4 สภาพภูมิประเทศ	2-2
2.5 สภาพภูมิอากาศ	2-6
2.6 สภาพการใช้ที่ดินในปัจจุบัน	2-9
2.7 สภาพเศรษฐกิจและสังคม	2-12
บทที่ 3 ทรัพยากรธรรมชาติ	3-1
3.1 ทรัพยากรป่าไม้	3-1
3.2 ทรัพยากรน้ำ	3-6
3.3 ทรัพยากรดิน	3-9
บทที่ 4 กระบวนการมีส่วนร่วมของชุมชน	4-1
4.1 หลักการ	4-1
4.2 การวิเคราะห์ผลจากการจัดทำกระบวนการมีส่วนร่วมของชุมชน (PRA)	4-1
4.3 ระบบการปลูกพืชในปัจจุบัน	4-8
บทที่ 5 การประเมินคุณภาพที่ดิน	5-1
5.1 ทรัพยากรดิน	5-1
5.2 ประเภทการใช้ที่ดิน	5-1
5.3 การประเมินคุณภาพที่ดิน	5-1



สารบัญ (ต่อ)

	หน้า
บทที่ 6 แผนการใช้ที่ดิน	6-1
6.1 ปรัชญาของเศรษฐกิจพอเพียง	6-1
6.2 นโยบายแห่งรัฐในการกำหนดแผนการใช้ที่ดิน	6-2
6.3 การกำหนดเขตการใช้ที่ดิน	6-4
6.4 เขตการใช้ที่ดิน	6-5
6.5 ระบบการปลูกพืชตามแผนการใช้ที่ดิน	6-11
6.6 การจัดการความเสี่ยง	6-12
บทที่ 7 การขับเคลื่อนแผนการใช้ที่ดิน	7-1
7.1 ขั้นตอนการดำเนินงาน	7-1
7.2 ตัวชี้วัด	7-1
7.3 กิจกรรมของกรมพัฒนาที่ดินในเขตการใช้ที่ดินที่จะดำเนินการในปีงบประมาณ 2563	7-1
7.4 กิจกรรมที่ขอการสนับสนุนจากส่วนราชการอื่น	7-3
7.5 ความต้องการของชุมชนและองค์กรปกครองส่วนท้องถิ่น	7-4
7.6 ระยะเวลาดำเนินการ	7-5
เอกสารอ้างอิง	อ1
ภาคผนวก	
ภาคผนวกที่ 1 นโยบายของรัฐในการอนุญาตให้ราษฎรอยู่อาศัยและทำกินในพื้นที่ป่าไม้	ผ1-1
ภาคผนวกที่ 2 ทางเลือกในการลดพื้นที่ปลูกยางพารา	ผ2-1



สารบัญตาราง

ตารางที่	หน้า
2-1 สถิติภูมิอากาศ ณ สถานีตรวจอากาศอำเภอเมืองกระบี่ จังหวัดกระบี่ ปี 2532-2561	2-7
2-2 สภาพการใช้ที่ดิน ตำบลกระปี่น้อย อำเภอเมืองกระบี่ จังหวัดกระบี่	2-10
2-3 จำนวนประชากรและครัวเรือน ตำบลกระปี่น้อย อำเภอเมืองกระบี่ จังหวัดกระบี่ ปี 2561	2-12
2-4 จำนวนและสัดส่วนครัวเรือนเกษตร ตำบลกระปี่น้อย อำเภอเมืองกระบี่ จังหวัดกระบี่ ปี 2561	2-13
2-5 สภาพสังคมในพื้นที่ของตำบลกระปี่น้อย อำเภอเมืองกระบี่ จังหวัดกระบี่ ปี 2561	2-15
2-6 รายได้-รายจ่ายเฉลี่ยครัวเรือน ตำบลกระปี่น้อย อำเภอเมืองกระบี่ จังหวัดกระบี่ ปี 2561	2-18
3-1 ป่าไม้ตามกฎหมาย	3-1
3-2 บ่อบาดาล ตำบลกระปี่น้อย อำเภอเมืองกระบี่ จังหวัดกระบี่	3-6
3-3 หน่วยแผนที่ดิน ตำบลกระปี่น้อย อำเภอเมืองกระบี่ จังหวัดกระบี่	3-13
3-4 สมบัติที่ดิน ตำบลกระปี่น้อย อำเภอเมืองกระบี่ จังหวัดกระบี่	3-15
3-5 การชะล้างพังทลายของดิน ตำบลกระปี่น้อย อำเภอเมืองกระบี่ จังหวัดกระบี่	3-20
4-1 แหล่งน้ำในไร่นานอกเขตชลประทาน ตำบลกระปี่น้อย อำเภอเมืองกระบี่ จังหวัดกระบี่	4-4
5-1 ชั้นความเหมาะสมทางกายภาพของหน่วยแผนที่ดิน ตำบลกระปี่น้อย อำเภอเมืองกระบี่ จังหวัดกระบี่	5-4
6-1 นโยบายแห่งรัฐที่เกี่ยวข้องกับแผนการใช้ที่ดิน ตำบลกระปี่น้อย อำเภอเมืองกระบี่ จังหวัดกระบี่	6-2
6-2 เขตการใช้ที่ดิน ตำบลกระปี่น้อย อำเภอเมืองกระบี่ จังหวัดกระบี่	6-5
7-1 กิจกรรมของกรมพัฒนาที่ดินในเขตการใช้ที่ดินที่จะดำเนินการในปีงบประมาณ 2563	7-6
7-2 สรุปกิจกรรมที่ขอรับการสนับสนุนจากส่วนราชการอื่นในเขตการใช้ที่ดิน	7-8
7-3 เป้าหมายการดำเนินงานและงบประมาณโครงการนำร่อง ตำบลกระปี่น้อย อำเภอเมืองกระบี่ จังหวัดกระบี่ แผน 5 ปี (พ.ศ. 2563-2567)	7-9



สารบัญรูป

รูปที่		หน้า
2-1	ที่ตั้งและอาณาเขต ตำบลกระปี่น้อย อำเภอเมืองกระบี่ จังหวัดกระบี่	2-3
2-2	ความลาดชัน ตำบลกระปี่น้อย อำเภอเมืองกระบี่ จังหวัดกระบี่	2-4
2-3	ภูมิประเทศ ตำบลกระปี่น้อย อำเภอเมืองกระบี่ จังหวัดกระบี่	2-5
2-4	เส้นชั้นน้ำฝน จังหวัดพะเยา	2-8
2-5	สมดุลงของน้ำเพื่อการเกษตร จังหวัดกระบี่	2-9
2-6	สภาพการใช้ที่ดิน ตำบลกระปี่น้อย อำเภอเมืองกระบี่ จังหวัดกระบี่	2-11
2-7	สัดส่วนคร่าวเรือนเกษตร ตำบลกระปี่น้อย อำเภอเมืองกระบี่ จังหวัดกระบี่	2-13
2-8	รายได้-รายจ่ายเฉลี่ยครัวเรือน ตำบลกระปี่น้อย อำเภอเมืองกระบี่ จังหวัดกระบี่ 2561	2-19
3-1	ป่าไม้ตามกฎหมาย ตำบลกระปี่น้อย อำเภอเมืองกระบี่ จังหวัดกระบี่	3-3
3-2	การจำแนกเขตการใช้ประโยชน์ทรัพยากรและที่ดินป่าไม้ในพื้นที่ป่าสงวนแห่งชาติ ตำบลกระปี่น้อย อำเภอเมืองกระบี่ จังหวัดกระบี่	3-4
3-3	ชั้นคุณภาพลุ่มน้ำ ตำบลกระปี่น้อย อำเภอเมืองกระบี่ จังหวัดกระบี่	3-5
3-4	ที่ตั้งบ่อบาดาล ตำบลกระปี่น้อย อำเภอเมืองกระบี่ จังหวัดกระบี่	3-7
3-6	ภูมิประเทศและชุดดิน ตำบลกระปี่น้อย อำเภอเมืองกระบี่ จังหวัดกระบี่	3-18
3-7	ทรัพยากรดิน ตำบลกระปี่น้อย อำเภอเมืองกระบี่ จังหวัดกระบี่	3-19
3-8	การชะล้างพังทลายของดิน ตำบลกระปี่น้อย อำเภอเมืองกระบี่ จังหวัดกระบี่	3-21
4-1	การวิเคราะห์สถานการณ์โดยระบบ DPSIR ของตำบลกระปี่น้อย อำเภอเมืองกระบี่ จังหวัดกระบี่	4-7
4-2	ระบบการปลูกพืชในปัจจุบัน ตำบลกระปี่น้อย อำเภอเมืองกระบี่ จังหวัดกระบี่	4-8
6-1	เขตการใช้ที่ดิน ตำบลกระปี่น้อย อำเภอเมืองกระบี่ จังหวัดกระบี่	6-10
6-2	ระบบการปลูกพืชตามแผนตามแผนการใช้ที่ดิน ตำบลกระปี่น้อย อำเภอเมืองกระบี่ จังหวัดกระบี่	6-11



บทที่ 1 บทนำ

1.1 หลักการและเหตุผล

ภายใต้รัฐธรรมนูญแห่งราชอาณาจักรไทย พุทธศักราช 2560 มาตรา 72 (1) ได้กำหนดให้มีการ “วางแผนการใช้ที่ดินของประเทศไทยให้เหมาะสมกับสภาพพื้นที่และศักยภาพของที่ดิน ตามหลักการพัฒนาอย่างยั่งยืน” ต่อมาได้มีประกาศสำนักนายกรัฐมนตรี เรื่อง การประกาศแผนการปฏิรูปประเทศ ลงวันที่ 6 เมษายน 2561 มีแผนการปฏิรูปด้านทรัพยากรธรรมชาติและสิ่งแวดล้อม ซึ่งกำหนดให้มีการจัดทำแผนการใช้ที่ดินของชาติทั้งระบบให้สอดคล้องและเหมาะสมกับศักยภาพของพื้นที่และการพัฒนาเศรษฐกิจและสังคมของประเทศ ปรับปรุงแผนการใช้ที่ดินตำบล จำนวน 7,225 ตำบล ให้แล้วเสร็จ ภายในปี 2565 ตลอดจนนำแผนการใช้ที่ดินตำบลไปสู่การปฏิบัติเพื่อเป็นไปตามรัฐธรรมนูญแห่งราชอาณาจักรไทย พ.ศ. 2560 และประกาศสำนักนายกรัฐมนตรี เรื่องการประกาศแผนปฏิรูปประเทศ ดังกล่าวข้างต้น จึงได้จัดทำแผนการใช้ที่ดินตำบลกระปี่น้อย อำเภอเมืองกระบี่ จังหวัดกระบี่ขึ้น

1.2 วัตถุประสงค์

เพื่อให้การใช้ที่ดินในตำบลกระปี่น้อย อำเภอเมืองกระบี่ จังหวัดกระบี่ มีผลตอบสนองสูงสุดต่อหน่วยเนื้อที่และเป็นไปอย่างยั่งยืน

1.3 ระยะเวลาและสถานที่ดำเนินงาน

1.3.1 ระยะเวลา 1 กันยายน 2563 - 30 กันยายน 2564

1.3.2 สถานที่ ตำบลกระปี่น้อย อำเภอเมืองกระบี่ จังหวัดกระบี่

1.4 ขั้นตอนการดำเนินงาน

1.4.1 ทบทวนเอกสารเพื่อรวบรวมข้อมูลปฐมภูมิ และข้อมูลทุติยภูมิที่จะนำมาวิเคราะห์และใช้ในการกำหนดเขตการใช้ที่ดิน ดังนี้

(1) ด้านกายภาพ ได้แก่ ทรัพยากรดิน ทรัพยากรน้ำ ทรัพยากรป่าไม้ ภูมิอากาศ สภาพการใช้ที่ดิน ชั้นคุณภาพลุ่มน้ำ ภัยธรรมชาติ ฯลฯ

(2) ด้านเศรษฐกิจสังคม ได้แก่ การถือครองที่ดิน การใช้ที่ดิน พืชหลักหรือพืชเศรษฐกิจที่สำคัญ เพื่อใช้เป็นเกณฑ์ในการตัดสินใจในการกำหนดเขตการใช้ที่ดิน ตลาดสินค้าเกษตร รายได้ รายจ่าย ประชากร โครงสร้างประชากร การศึกษา ฯลฯ

(3) นโยบาย ยุทธศาสตร์ แผนการปฏิรูปประเทศ แผนพัฒนาเศรษฐกิจและสังคมแห่งชาติ นโยบายและแผนการบริหารจัดการที่ดินและทรัพยากรดินของประเทศ ยุทธศาสตร์ภาค แผนพัฒนากลุ่มจังหวัด แผนพัฒนาจังหวัด แผนพัฒนาการเกษตรและสหกรณ์ แผนพัฒนาท้องถิ่น 4 ปี ขององค์การบริหารส่วนจังหวัด และเทศบาลตำบลหรือองค์การบริหารส่วนตำบล

1.4.2 จัดทำกระบวนการมีส่วนร่วมของชุมชน (Participatory Rural Appraisal : PRA) เพื่อรับฟังความคิดเห็น ประเด็นปัญหา ความต้องการ ขององค์กรปกครองส่วนท้องถิ่น และเกษตรกรในตำบล



1.4.3 ประเมินคุณภาพที่ดิน

1.4.4 สังเคราะห์ข้อมูลที่ได้จากการจัดทำ PRA ร่วมกับสภาพการใช้ที่ดิน การถือครองที่ดินรายแปลงจากแผนที่สำมะโนที่ดิน หรือ แผนที่ภาษีที่ดินในปัจจุบัน ผลจากการประเมินคุณภาพที่ดิน และกิจกรรมของกรมพัฒนาที่ดิน (ตามอำนาจหน้าที่ของกรมฯ)

1.4.5 สสำรวจข้อมูลทั้ง ภายภาพ เศรษฐกิจและสังคม ในพื้นที่ตำบลที่ดำเนินการเพิ่มเติมตามประเด็นปัญหาและความต้องการจาก PRA ให้ละเอียดยิ่งขึ้น โดยการสัมภาษณ์เกษตรกรเป็นรายบุคคล

1.4.6 กำหนด (ร่าง) แผนการใช้ที่ดินตำบล

1.4.7 รับฟังความเห็นของผู้มีส่วนได้ส่วนเสียต่อ (ร่าง) แผนการใช้ที่ดิน

1.4.8 ปรับปรุงแผนการใช้ที่ดิน

1.4.9 นำแผนการใช้ที่ดินไปสู่การปฏิบัติ เป้าหมายที่สำคัญ คือ

(1) การที่สภาตำบล หรือ สภาเทศบาลนำแผนการใช้ที่ดินที่มีกิจกรรมของกรมพัฒนาที่ดินเข้าไปบรรจุในแผน 3 ปี โดยสภาเทศบาล หรือ สภาตำบล มีมติรับรอง ซึ่งอาจมีการตั้งของเทศบาล หรือองค์การบริหารส่วนตำบลดำเนินการ เช่น งบซื้อเมล็ดพันธุ์พืชคลุมดิน ซึ่งปลูกโดยเกษตรกรในพื้นที่ตำบลนั้น เป็นต้น

(2) กิจกรรมของกรมพัฒนาที่ดินตามอำนาจหน้าที่ที่ระบุไว้ในกฎหมาย (มาตรา 16 แห่งพระราชบัญญัติพัฒนาที่ดิน พ.ศ. 2551) มีการปฏิบัติในเขตการใช้ที่ดินที่กำหนดในแผนการใช้ที่ดินเขตต่างๆ โดยมีงบประมาณดำเนินการในแต่ละปี

(3) กิจกรรมของส่วนราชการต่างๆ ที่จะสนับสนุนความต้องการของเกษตรกรและองค์กรปกครองส่วนท้องถิ่น เช่น การผลิตเมล็ดพันธุ์ข้าว การขุดเจาะบ่อน้ำบาดาล เป็นต้น

1.5 นิยามศัพท์

1.5.1 ที่ดิน (Land)

“ที่ดิน” หมายความว่า พื้นที่ดินทั่วไปและให้หมายความรวมถึง ภูเขา ห้วย หนอง คลอง บึง บางลำน้ำ ทะเลสาบ เกาะ และที่ชายทะเลด้วย (มาตรา 4 ประมวลกฎหมายที่ดิน)

“ที่ดิน” ในทางวิชาการด้านทรัพยากรที่ดิน หมายถึง “ชีวมณฑลบนพื้นผิวโลก ประกอบด้วย ชั้นบรรยากาศ ชั้นดิน ชั้นหิน ลักษณะความลาดเทของพื้นที่ ลักษณะทางอุทกศาสตร์ พืช สัตว์ และผลที่เกิดจากการกระทำของมนุษย์ทั้งในอดีตและปัจจุบัน” (FAO, 1974)

“ที่ดิน” หมายถึง พื้นที่หนึ่งๆ ที่อยู่บนพื้นผิวของโลก ประกอบด้วยลักษณะที่สำคัญ คือ สภาพแวดล้อมทั้งทางกายภาพและชีวภาพซึ่งมีอิทธิพลต่อการใช้ประโยชน์ที่ดิน ดังนั้นที่ดินจึงไม่ได้หมายถึงดินเพียงอย่างเดียว แต่จะหมายรวมถึงลักษณะภูมิสัณฐาน (landforms) ภูมิอากาศ (climate) อุทกวิทยา (hydrology) พืชพรรณ (vegetation) และสัตว์ (fauna) ซึ่งการปรับปรุงที่ดิน (land improvement) ได้แก่ การทำขั้นบันไดและการระบายน้ำ เป็นต้น (FAO, 1993)



1.5.2 ดิน (Soil)

“ดิน” หมายความรวมถึง หิน กรวด ทราย แร่ธาตุ น้ำ และอินทรีย์วัตถุต่างๆ ที่เจือปนกับเนื้อดินด้วย (มาตรา 4 พระราชบัญญัติพัฒนาที่ดิน พ.ศ. 2551)

“ดิน” ในทางวิชาการด้านทรัพยากรที่ดิน หมายถึง เทหวัตถุธรรมชาติ ซึ่งเกิดขึ้นบนพื้นผิวโลกเป็นวัตถุที่คำนวณการเจริญเติบโต และการทรงตัวของต้นไม้ ประกอบด้วย แร่ธาตุ และอินทรีย์วัตถุต่างๆ มีลักษณะชั้นแตกต่างกัน แต่ชั้นที่อยู่ต่อเนื่องกันจะมีแนวสัมพันธ์ซึ่งกันและกันตามขบวนการกำเนิดดินที่เป็นผลสืบเนื่องมาจากการกระทำร่วมกันของภูมิอากาศ พืชพรรณ วัตถุต้นกำเนิดดิน ระยะเวลา และความต่างระดับของพื้นที่ในบริเวณนั้น (FAO 1974: 39-40)

“ดิน” อินทรีย์วัตถุและอนินทรีย์วัตถุที่ไม่จับตัวแข็งเป็นหินซึ่งปกคลุมพื้นผิวโลก เป็นผลมาจากปัจจัยด้านการกำเนิดและสภาพแวดล้อม ได้แก่ ภูมิอากาศ สิ่งมีชีวิต (พืชและสัตว์) สภาพภูมิประเทศ วัตถุต้นกำเนิดและระยะเวลา ความเหมาะสมต่อการผลิตพืชของดินแตกต่างกัน เนื่องจากลักษณะและสมบัติทางกายภาพ เคมีชีวภาพ และสัณฐานวิทยา (คณะกรรมการจัดทำพจนานุกรมปฐพีวิทยา, 2551: 128)

1.5.3 การใช้ที่ดิน

“การใช้ที่ดิน” หมายถึง การจัดการที่ดินตามที่มนุษย์ต้องการ ซึ่งรวมทั้งการใช้ที่ดินในชนบท เขตชานเมือง และเขตอุตสาหกรรม เป็นต้น (FAO, 1993)

“การใช้ที่ดิน” หมายถึง ผลของความพยายามของมนุษย์ ในการดำเนินการเปลี่ยนแปลงลักษณะทางกายภาพพื้นที่ของทรัพยากรที่มีอยู่ เพื่อสนองความต้องการของตนเอง (Vink, 1975)

1.5.4 การวางแผนการใช้ที่ดิน

“การวางแผนนโยบายและแผนการใช้ที่ดิน” หมายความว่า การวางแผนนโยบายและแผนการใช้ที่ดินให้เหมาะสมกับสภาพของดิน และสอดคล้องกับประเภทของที่ดินที่ได้จำแนกไว้

“การวางแผนการใช้ที่ดิน” หมายถึง กระบวนการของการเปลี่ยนแปลงที่เกี่ยวข้องกับการแสวงหาการใช้ประโยชน์จากทรัพยากร เป็นการกำหนดทิศทางของการลงทุน แนวทางการพัฒนาเทคโนโลยี เป็นการเปลี่ยนแปลงของหน่วยงานต่างๆ ให้ดำเนินการอยู่ในภาพรวมเดียวกัน และเป็นการเพิ่มศักยภาพทั้งในปัจจุบันและในอนาคตเพื่อตอบสนองความต้องการของมนุษย์ (NRC, 1975 และ ADB, 2012)

1.5.5 “เศรษฐกิจที่ดิน” หมายความว่า ภาวะความสัมพันธ์ระหว่างประชากรกับที่ดินทางด้านเศรษฐกิจ

1.5.6 “เกษตรกรรม” หมายความว่า การทำนา ทำไร่ ทำสวน เลี้ยงสัตว์ เลี้ยงสัตว์น้ำ และกิจกรรมอื่นตามที่รัฐมนตรีว่าการกระทรวงเกษตรและสหกรณ์กำหนด โดยประกาศในราชกิจจานุเบกษา

1.5.7 “การชะล้างพังทลายของดิน” หมายความว่า ปรากฏการณ์ซึ่งที่ดินถูกชะล้างกัดเซาะพังทลายด้วยพลังงานที่เกิดจากน้ำ ลม หรือโดยเหตุอื่นใดให้เกิดการเสื่อมโทรม สูญเสียเนื้อดิน หรือความอุดมสมบูรณ์ของดิน



1.5.8 “การอนุรักษ์ดินและน้ำ” หมายความว่า การกระทำใดๆ ที่มุ่งให้เกิดการระงับป้องกัน รักษาดินและที่ดิน ไม่ให้เกิดความเสื่อมโทรม สูญเสีย รวมถึงการรักษา ปรับปรุง ความอุดมสมบูรณ์ของ ดิน และการรักษาน้ำในดินหรือบนผิวดินให้คงอยู่เพื่อรักษาคุณธรรมชาติให้เหมาะสมในการใช้ประโยชน์ ที่ดินในการเกษตรกรรม

1.6 คำสำคัญ

“ดินดี น้ำสมบูรณ์”



บทที่ 2 ข้อมูลทั่วไป

2.1 ที่ตั้งและอาณาเขต

ตำบลกระปี่น้อยอยู่ห่างจากที่ว่าการอำเภอเมืองกระบี่ ทางทิศตะวันออกเฉียงเหนือ ประมาณ 17 กิโลเมตร มีเนื้อที่ประมาณ 129 ตารางกิโลเมตร หรือ 80,265 ไร่

ทิศเหนือ จด อำเภอเขาพนม จังหวัดกระบี่

ทิศใต้ จด ตำบลคลองประสงค์ จังหวัดกระบี่

ทิศตะวันออก จด อำเภอเหนือคลอง จังหวัดกระบี่

ทิศตะวันตก จด ตำบลทับปด จังหวัดกระบี่

เส้นทางในการเดินทางสู่ตำบลกระปี่น้อย ระยะทางจากอำเภอเมือง ถึงประมาณ 17 กิโลเมตร โดยใช้เส้นทางกรมคมนาคมสายทางหลวงหมายเลข 4 ประมาณ 10 กิโลเมตร

(สำนักงานเทศบาลตำบลกระปี่น้อย, 2564)

(รูปที่ 2-1)

2.2 การแบ่งส่วนการปกครอง

ตำบลกระปี่น้อย อำเภอเมืองกระบี่ จังหวัดกระบี่ แบ่งส่วนการปกครองออกเป็น 13 หมู่บ้าน ดังนี้

หมู่ที่ 1 บ้านหน้าชิง

หมู่ที่ 8 บ้านเขาตั้ง

หมู่ที่ 2 บ้านน้ำจาง

หมู่ที่ 9 บ้านสองแพรก

หมู่ที่ 3 บ้านโพธิ์เรียง

หมู่ที่ 10 บ้านหว่างคลองไทย

หมู่ที่ 4 บ้านบ้านหว่างคลองแขก

หมู่ที่ 11 บ้านน่านนอก

หมู่ที่ 5 บ้านคลองทับหัวกา

หมู่ที่ 12 บ้านคลองเนียง

หมู่ที่ 6 บ้านกระปี่น้อย

หมู่ที่ 13 บ้านนาติน

หมู่ที่ 7 บ้านห้วยเหียง

(สำนักงานเทศบาลตำบลกระปี่น้อย, 2564)

2.3 ประวัติและเอกลักษณ์

ตำบลกระปี่น้อยมีประวัติความเป็นมาที่น่าสนใจ เนื่องจากมีตำนานเล่าขานกันว่า มีผู้พบอาวุธในสมัยโบราณ ที่ใช้ในการทำสงคราม คือ อาวุธที่มีลักษณะแบบกระบี่ 2 เล่ม ซึ่งพบในระยะเวลาใกล้เคียงกัน แต่ต่างสถานที่กัน สำหรับกระบี่เล่มใหญ่ พบในเขตตำบลกระบี่ใหญ่ (ปัจจุบัน คือ เทศบาลเมืองกระบี่) ส่วนอีกเล่มหนึ่ง พบในเขตตำบลกระปี่น้อย จึงเรียกว่ากระบี่น้อย ปัจจุบันกระบี่ทั้งสองเล่ม ก็คือสัญลักษณ์ประจำจังหวัดกระบี่นั่นเอง

(สำนักงานเทศบาลตำบลกระปี่น้อย, 2564)



2.4 สภาพภูมิประเทศ

ลักษณะพื้นที่ส่วนใหญ่เป็นพื้นที่ราบสูงภูเขาอยู่ทางทิศเหนือและทางทิศตะวันตกของตำบล พื้นที่ที่เป็นเนินและเป็นที่ยราบต่ำ อยู่ทางตอนกลางและทิศตะวันออกของตำบล พื้นที่ทางด้านทิศตะวันออก มีลักษณะเป็นเนินเขาสูงของเนินมังกะ อยู่สูงจากระดับทะเลปานกลาง 131 เมตร มีความลาดชัน 12-35 เปอร์เซ็นต์ ถัดลงมามีลักษณะสภาพภูมิประเทศที่เป็นลูกคลื่น มีความลาดชัน 4-12 เปอร์เซ็นต์ และลักษณะเป็นพื้นที่ราบเรียบจนถึงบริเวณสันดินริมน้ำ มีความลาดชัน 0-4 เปอร์เซ็นต์ โดยสภาพพื้นที่ค่อยลาดเทจากทิศตะวันออกสู่ทิศตะวันตก ลงสู่คลองกระปี่น้อย (รูปที่ 2-2 และรูปที่ 2-3)



แผนการใช้ที่ดินต่ำลกระบี่น้อย อำเภอเมืองกระบี่ จังหวัดกระบี่

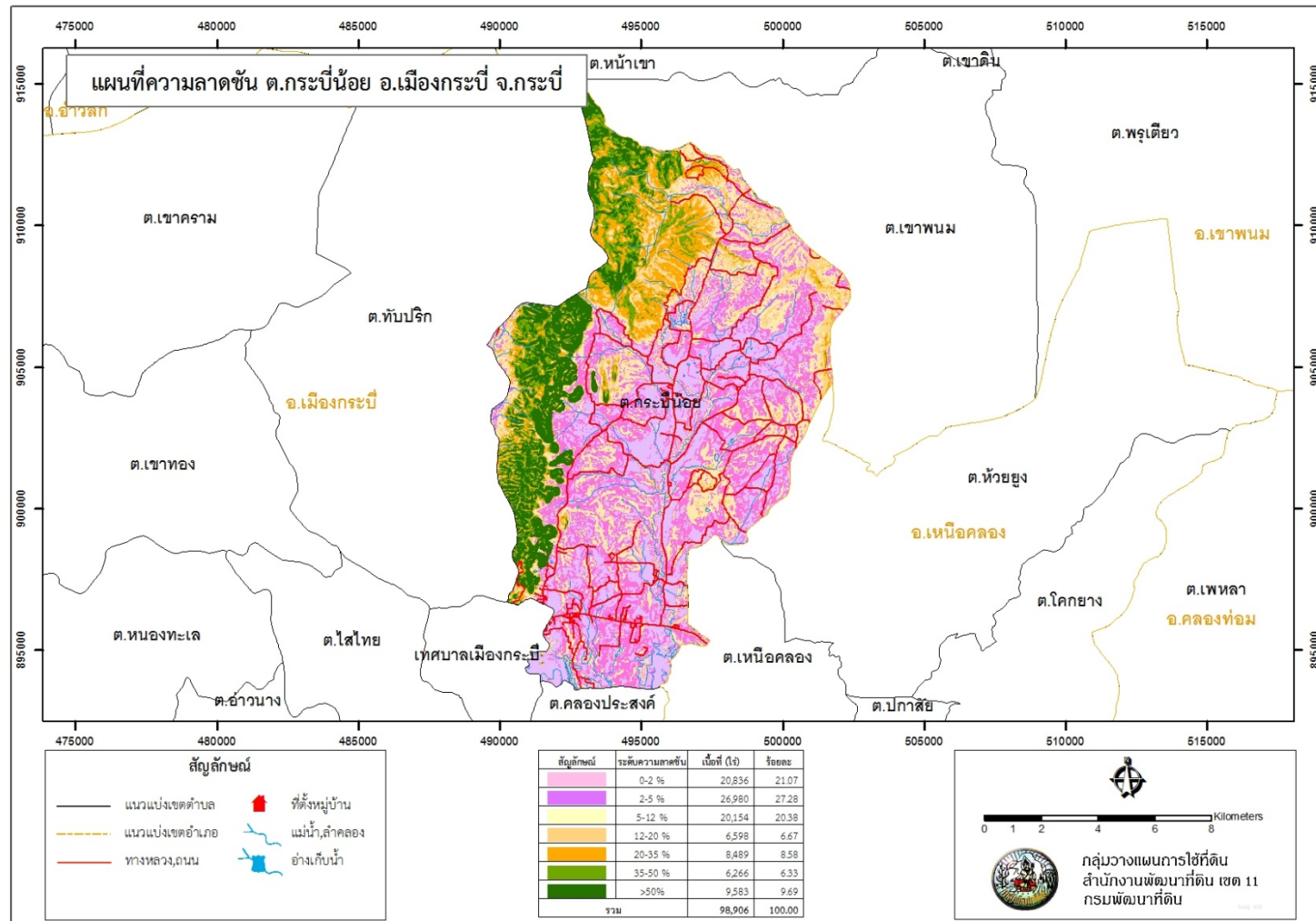

รูปที่ 2-2 ความลาดชัน ตำบลกระบี่น้อย อำเภอเมืองกระบี่ จังหวัดกระบี่



แผนการใช้ที่ดินตำบลกระบี่น้อย อำเภอเมืองกระบี่ จังหวัดกระบี่

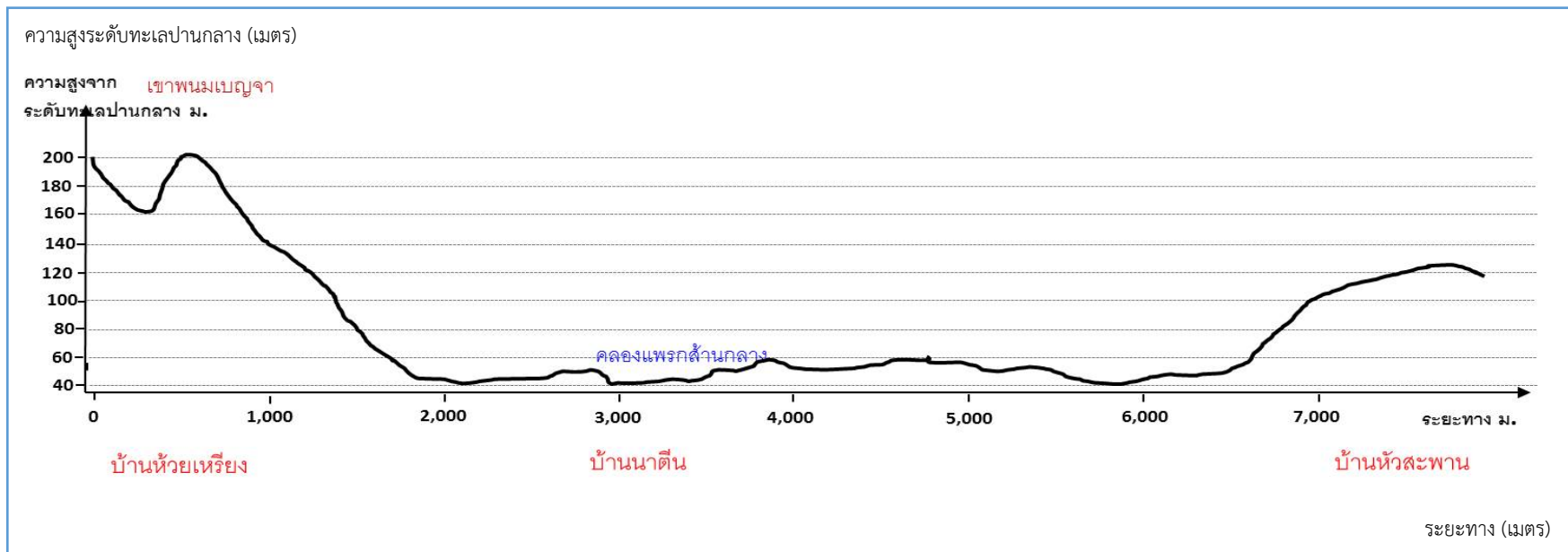

รูปที่ 2-3 ภูมิประเทศ ตำบลกระบี่น้อย อำเภอเมืองกระบี่ จังหวัดกระบี่

2.5 สภาพภูมิอากาศ

สภาพภูมิอากาศจังหวัดกระบี่ มีรายละเอียดดังนี้

2.5.1 สภาพอากาศทั่วไป

จังหวัดกระบี่ มีภูมิอากาศแบบมรสุมในเขตร้อน และได้รับอิทธิพลจากลมมรสุมตะวันตกเฉียงใต้และลมมรสุมตะวันออกเฉียงเหนือ ทำให้มีฝนตกชุกตลอดปีและฤดูกาลของจังหวัดกระบี่พิจารณาตามลักษณะลมฟ้าอากาศของประเทศไทยออกได้เป็น 2 ฤดู

2.5.2 ฤดูกาล

ฤดูร้อน เริ่มประมาณกลางเดือนตุลาคม ถึงประมาณกลางเดือนพฤษภาคมซึ่งเป็นช่วงเปลี่ยนฤดูมรสุม หลังจากมรสุมตะวันออกเฉียงเหนืออ่อนกำลังลง

ฤดูฝน เริ่มประมาณกลางเดือน พฤษภาคม ถึงกลางเดือน ตุลาคม ซึ่งเป็นช่วงที่มรสุมตะวันออกเฉียงใต้ปกคลุม กับมีช่วงกดอากาศต่ำพาดผ่านภาคใต้ เป็นระยะต่อจากนั้นจนถึงเดือนธันวาคมซึ่งเป็นระยะแรกที่ลมมรสุมตะวันออกเฉียงเหนือพัดมาปกคลุม

2.5.3 อุณหภูมิ

จังหวัดกระบี่อยู่ใกล้ทะเล ฤดูร้อนอากาศจึงไม่ร้อนมาก ส่วนฤดูหนาวไม่ถึงกับหนาวจัด อุณหภูมิเฉลี่ยตลอดปีประมาณ 26.9 องศาเซลเซียส อุณหภูมิสูงสุดเฉลี่ย 32.4 องศาเซลเซียส อุณหภูมิต่ำสุดเฉลี่ย 22.7 องศาเซลเซียส วัดอุณหภูมิสูงที่สุดได้ 39.2 องศาเซลเซียส

2.5.4 ฝน

เนื่องจากจังหวัดกระบี่อยู่ฝั่งทางด้านตะวันตกของภาคใต้ ซึ่งรับลมมรสุมตะวันตกเฉียงใต้ อย่างเต็มที่ในฤดูฝนทำให้ฝนตกมากในฤดูฝน ส่วนในฤดูหนาวแม้จะได้รับอิทธิพลจากมรสุมตะวันออกเฉียงเหนือบ้างในกรณีที่มีมรสุมตะวันออกเฉียงเหนือมีกำลังแรงแต่ก็มีฝนตกน้อยเนื่องจากถูกทิวเขาทางด้านตะวันออกของภาคใต้ปิดกั้นลมไว้ปริมาณฝนเฉลี่ยตลอดปีประมาณ 2,174.4 มิลลิเมตร ฝนตกประมาณ 153 วัน เดือนที่มีฝนตกมากที่สุดคือเดือนกันยายน มีฝนเฉลี่ย 330.3 มิลลิเมตร ฝนตกประมาณ 20 วัน (กรมอุตุนิยมวิทยา, 2563)

2.5.5 สมดุลของน้ำเพื่อการเกษตร

จากข้อมูลสถิติภูมิอากาศในคาบ 30 ปี (ปี 2532-2561) ณ สถานีตรวจอากาศกระบี่ได้นำมาวิเคราะห์สมดุลของน้ำเพื่อการเกษตร ซึ่งเป็นการวิเคราะห์หาช่วงฤดูกาลเพาะปลูกพืช ตลอดจนช่วงระยะเวลาที่พืชเสี่ยงต่อการขาดน้ำ ข้อมูลที่นำมาวิเคราะห์ คือ ปริมาณน้ำฝน และศักยภาพการคายระเหยน้ำอ้างอิง (ETo) ซึ่งคำนวณด้วยโปรแกรม Cropwat for Windows Version 8.0 โดยใช้สมการ Penman-Monteith สามารถสรุปสมดุลของน้ำเพื่อการเกษตรในเขตอาศัยน้ำฝนได้ดังนี้

ช่วงที่เหมาะสมต่อการปลูกพืช เป็นช่วงที่ค่าปริมาณน้ำฝนมากกว่าค่า 0.5 การระเหยจากผิวดินและการคายน้ำของพืช เป็นช่วงที่ดินมีความชุ่มชื้นพอเหมาะต่อการเพาะปลูกพืช ซึ่งช่วงนี้จะเริ่มตั้งแต่เดือนมีนาคมถึงเดือนมกราคม

ช่วงที่มีน้ำมากเกินพอ เป็นช่วงที่ค่าปริมาณน้ำฝนมากกว่าค่าการระเหยจากผิวดินและการคายน้ำของพืช ซึ่งช่วงนี้จะเริ่มตั้งแต่ปลายเดือนเมษายนถึงต้นเดือนพฤศจิกายน และช่วงนี้อาจจะเกิดภาวะน้ำท่วมทำให้พืชเสียหายได้ในช่วงเดือนมิถุนายนถึงเดือนตุลาคม

ช่วงขาดน้ำ เป็นช่วงฤดูแล้งที่ค่าปริมาณน้ำฝนน้อยกว่าค่า 0.5 การระเหยจากผิวดินและการคายน้ำของพืช ซึ่งพืชอาจจะเสียหายจากการขาดแคลนน้ำได้ จะเริ่มตั้งแต่ต้นเดือนกุมภาพันธ์ (ตารางที่ 2-1 และรูปที่ 2-4 ถึง รูปที่ 2-5)

ตารางที่ 2-1 สถิติภูมิอากาศ ณ สถานีตรวจอากาศอำเภอเมือง จังหวัดกระบี่ ปี 2532-2561

เดือน	อุณหภูมิ ต่ำสุด (°C)	อุณหภูมิ สูงสุด (°C)	อุณหภูมิ เฉลี่ย (°C)	ความชื้น สัมพัทธ์ (%)	ปริมาณ น้ำฝน (มม.)	จำนวนวัน ฝนตก (วัน)	ปริมาณ ฝนใช้การ* (มม.)	การระเหย และการคายน้ำ อ้างอิง* (มม.)
ม.ค.	21.8	31.2	25.9	82.0	70.6	7.0	110.4	62.6
ก.พ.	21.7	32.8	26.7	79.0	19.3	2.6	120.4	18.7
มี.ค.	22.5	34.4	27.7	77.0	72.1	5.3	146.6	63.8
เม.ย.	23.8	35.3	28.5	78.0	86.9	8.2	136.5	74.8
พ.ค.	24.2	34.6	28.0	83.0	163.0	17.0	128.0	120.5
มิ.ย.	24.0	33.8	27.8	82.0	130.4	14.8	111.9	103.2
ก.ค.	23.7	33.2	27.3	83.0	137.1	16.7	114.1	107.0
ส.ค.	23.6	33.2	27.2	83.0	131.8	16.7	120.0	104.0
ก.ย.	23.5	32.7	26.9	84.0	162.6	18.7	106.2	120.3
ต.ค.	23.5	32.0	26.6	87.0	214.6	18.8	102.3	140.9
พ.ย.	23.3	30.8	26.3	87.0	286.2	17.0	90.0	153.6
ธ.ค.	22.6	30.2	25.8	86.0	164.2	13.0	91.5	121.1
รวม	23.2	32.9	27.1	82.6	-	-	-	-
เฉลี่ย	-	-	-	-	1,638.8	155.8	1,377.8	1,190.5

หมายเหตุ: * จากการคำนวณโดยโปรแกรม Cropwat for Windows Version 8.0

ที่มา: กรมอุตุนิยมวิทยา (2562)



แผนการใช้ที่ดินต่ำลกระบี่น้อย อำเภอเมืองกระบี่ จังหวัดกระบี่

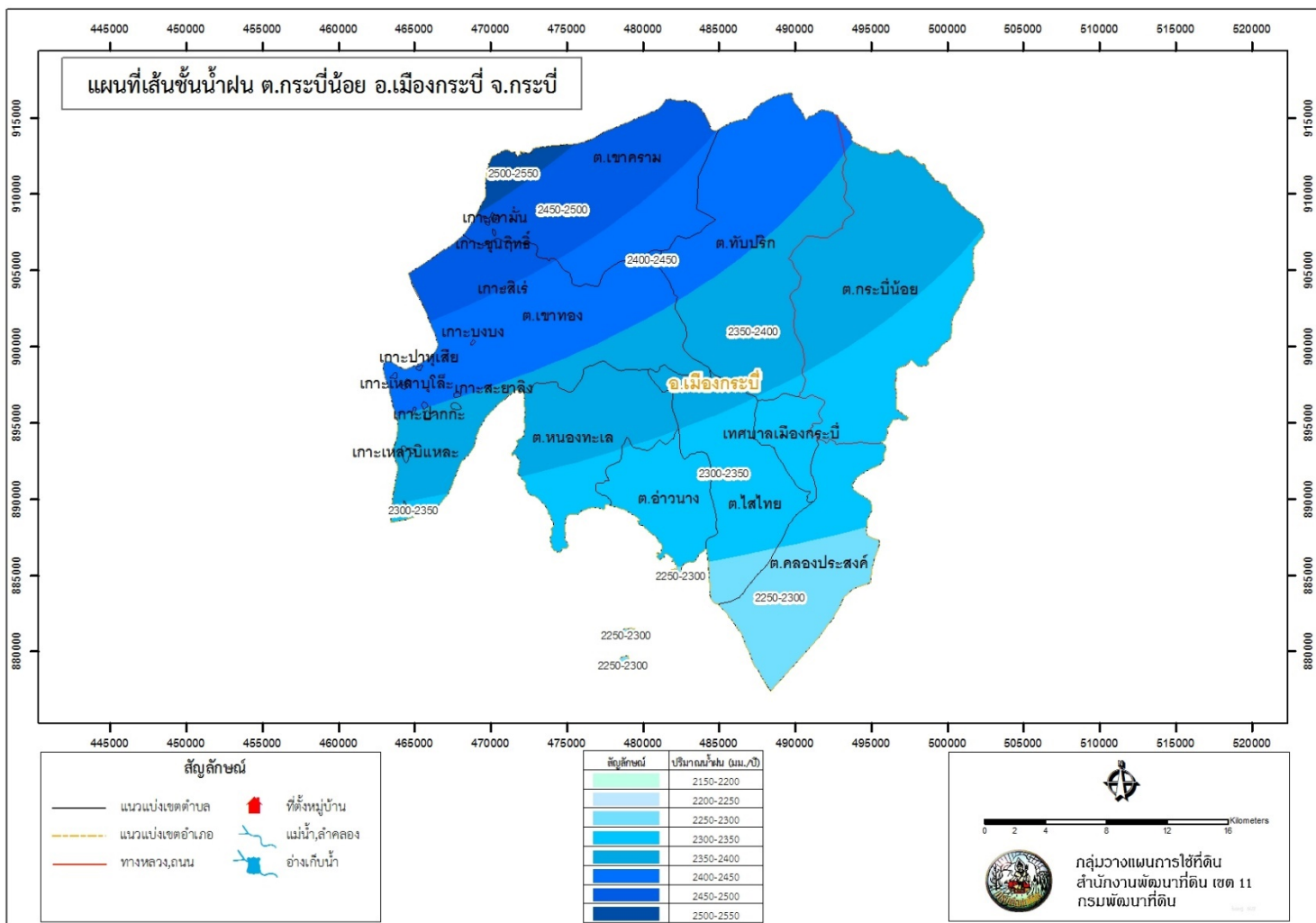

รูปที่ 2-4 เส้นชั้นน้ำฝน ต่ำลกระบี่น้อย อำเภอเมืองกระบี่ จังหวัดกระบี่

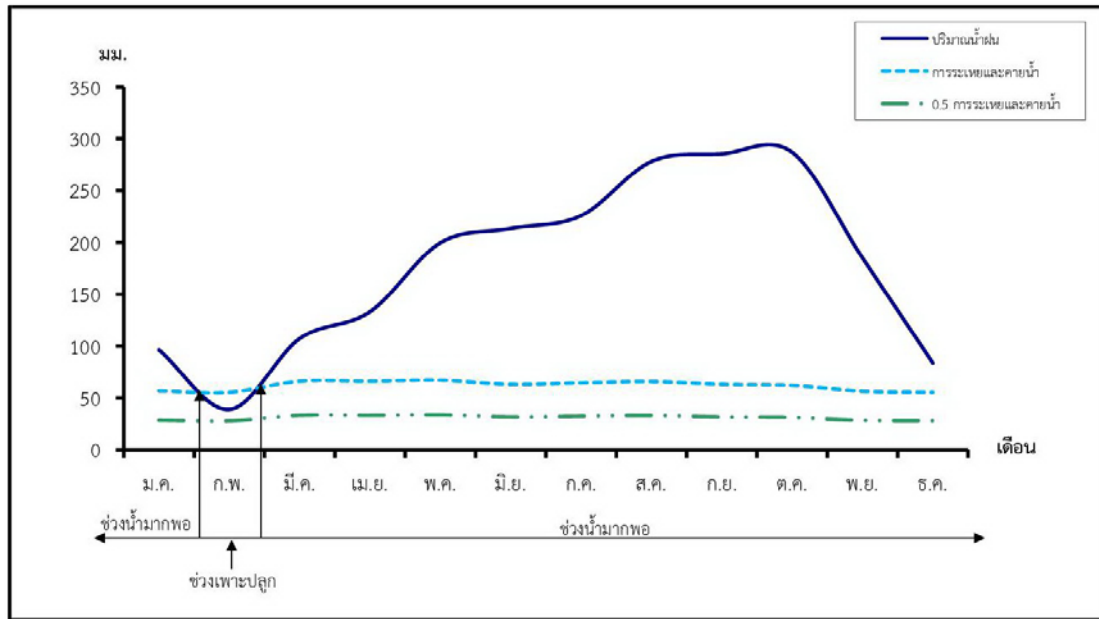

รูปที่ 2-5 สมดุลของน้ำเพื่อการเกษตร จังหวัดกระบี่

2.6 สภาพการใช้ที่ดินในปัจจุบัน

สภาพการใช้ที่ดินตำบลกระปี่น้อย อำเภอเมืองกระบี่ จังหวัดกระบี่ ซึ่งสำรวจโดยกลุ่มวิเคราะห์สภาพการใช้ที่ดิน (2561) ประกอบด้วย ประเภทการใช้ที่ดินต่างๆ ดังนี้

- 1) พื้นที่ชุมชนและสิ่งปลูกสร้าง มีเนื้อที่ 6,483 ไร่ หรือร้อยละ 6.53 ของพื้นที่ตำบล
- 2) พื้นที่เกษตรกรรม มีเนื้อที่ 68,375 ไร่ หรือร้อยละ 68.94 ของพื้นที่ตำบล ประกอบด้วย การใช้ประโยชน์ที่ดินด้านเกษตรกรรมต่างๆ ดังต่อไปนี้
 - 2.1) ไม้ยืนต้น มีเนื้อที่ 67,754 ไร่ หรือร้อยละ 68.31 ของพื้นที่ตำบล ได้แก่ ไม้ยืนต้นร้าง/เสื่อมโทรม ไม้ยืนต้นผสม ยางพารา ปาล์มน้ำมัน
 - 2.2) ไม้ผล มีเนื้อที่ 84 ไร่ หรือร้อยละ 0.08 ของพื้นที่ตำบล ได้แก่ ไม้ผลร้าง/เสื่อมโทรม ไม้ผลผสม มะพร้าว มังคุด
 - 2.3) สถานที่เพาะเลี้ยงสัตว์น้ำ มีเนื้อที่ 537 ไร่ หรือร้อยละ 0.55 ของพื้นที่ตำบล ได้แก่ สถานที่เพาะเลี้ยงปลา
- 3) พื้นที่ป่าไม้ มีเนื้อที่ 19,438 ไร่ หรือร้อยละ 19.61 ของพื้นที่ตำบล ประกอบด้วย ป่าไม้ผลัดใบรกรากพื้นที่ฟู ป่าไม้ผลัดใบสมบูรณ์ ป่าชายเลนสมบูรณ์
- 4) พื้นที่แหล่งน้ำ มีเนื้อที่ 1,512 ไร่ หรือร้อยละ 1.53 ของพื้นที่ตำบล ประกอบด้วย แม่น้ำ ลำห้วย ลำคลอง หนอง บึง ทะเลสาบ อ่างเก็บน้ำ และบ่อน้ำในไร่นา
- 5) พื้นที่เบ็ดเตล็ด มีเนื้อที่ 3,360 ไร่ หรือร้อยละ 3.39 ของพื้นที่ตำบล ประกอบด้วย ทุ่งหญ้าธรรมชาติ ทุ่งหญ้าสลับไม้พุ่ม/ไม้ละเมาะ พื้นที่ลุ่ม เหมืองเก่า บ่อขุดเก่า บ่อลูกรัง บ่อดิน พื้นที่ถม (ตารางที่ 2-2 และรูปที่ 2-6)

ตารางที่ 2-2 สภาพการใช้ที่ดิน ตำบลกระปี่น้อย อำเภอเมืองกระบี่ จังหวัดกระบี่

หน่วยแผนที่	สภาพการใช้ที่ดิน	เนื้อที่	
		ไร่	ร้อยละ
U	พื้นที่ชุมชนและสิ่งปลูกสร้าง	6,483	6.53
A	พื้นที่เกษตรกรรม	67,754	68.94
A300	ไม้ยืนต้นร้าง/เสื่อมโทรม	954	0.96
A301	ไม้ยืนต้นผสม	21	0.02
A302	ยางพารา	29,670	29.92
A303	ปาล์มน้ำมัน	37,109	37.41
A405	มะพร้าว	71	0.07
A419	มังคุด	13	0.01
A900	สถานที่เพาะเลี้ยงสัตว์น้ำร้าง	16	0.02
A903	สถานที่เพาะเลี้ยงกุ้ง	521	0.53
F	พื้นที่ป่าไม้	19,438	19.61
F100	ป่าไม่ผลัดใบรอสภาพฟื้นฟู	225	0.23
F101	ป่าไม่ผลัดใบสมบูรณ์	17,104	17.25
F303	ป่าชายเลนสมบูรณ์	2,109	2.13
M	พื้นที่เบ็ดเตล็ด	3,360	3.39
M101	ทุ่งหญ้าธรรมชาติ	2,022	2.04
M102	ทุ่งหญ้าสลับไม้พุ่ม/ไม้ละเมาะ	882	0.89
M201	พื้นที่ลุ่ม	10	0.01
M300	เหมืองเก่า บ่อขุดเก่า	62	0.06
M302	บ่อลูกรัง	39	0.04
M304	บ่อดิน	10	0.01
M405	พื้นที่ถม	335	0.34
W	พื้นที่แหล่งน้ำ	1,512	1.53
W101	แม่น้ำ ลำห้วย ลำคลอง	130	0.13
W102	หนอง บึง ทะเลสาบ	86	0.09
W201	อ่างเก็บน้ำ	1,122	1.13
W202	บ่อน้ำในไร่นา	174	0.18
รวมเนื้อที่ทั้งหมด		99,168	100

ที่มา: กลุ่มวิเคราะห์สภาพการใช้ที่ดิน (2564)

2.7 สภาพเศรษฐกิจและสังคม

2.7.1 สภาพสังคมโดยทั่วไป

1) ประชากร

จากหลักฐานทะเบียนราษฎรของกรมการปกครอง กระทรวงมหาดไทย ปี 2563 พบว่า ประชากรที่อาศัยในพื้นที่ตำบลตำบลกระปี่น้อย มีจำนวน 18,260 คน แยกเป็น ชาย จำนวน 8,993 คน, หญิง จำนวน 9,267 คน จำนวนครัวเรือน 8,623 ครัวเรือน เป็นครัวเรือนเกษตรที่มาขึ้นทะเบียนกรมส่งเสริมการเกษตร 6,756 ครัวเรือน หรือร้อยละ 78.43เป็นครัวเรือนที่ประกอบอาชีพอื่นๆ และครัวเรือนเกษตรที่ไม่ได้มาขึ้นทะเบียนกรมส่งเสริมการเกษตร 1,867 ครัวเรือน หรือร้อยละ 21.65 ดังรายละเอียดในตารางที่ 2-3 ถึง 2-4 และรูปที่ 2-7

ตารางที่ 2-3 จำนวนประชากรและครัวเรือน ตำบลตำบลกระปี่น้อย ปี 2563

พื้นที่	จำนวนครัวเรือน	จำนวนประชากร (คน)		
		ชาย	หญิง	รวม
ตำบลกระปี่น้อย	8,623	8,993	9,267	18,260
หมู่ที่ 1 บ้านมาบเชิง	289	318	358	676
หมู่ที่ 2 บ้านน้ำจาง	87	99	113	212
หมู่ที่ 3 บ้านโพธิ์เรียง	79	91	105	196
หมู่ที่ 4 บ้านวังทองแขก	298	352	381	733
หมู่ที่ 5 บ้านคลองทับหัวกาบ้านกระปี่น้อย	183	244	252	496
หมู่ที่ 7 บ้านห้วยเหลียง	409	413	441	854
หมู่ที่ 8 บ้านเขาตั้ง	234	251	242	493
หมู่ที่ 9 บ้านสองแพรก	274	342	417	759
หมู่ที่ 10 บ้านวางของไทย	184	241	231	472
หมู่ที่ 11 บ้านน่านนอก	379	471	457	928
หมู่ที่ 12 บ้านคลองเรียง	161	219	211	430
หมู่ที่ 13 บ้านนาตืน	172	119	134	253

ที่มา : สำนักทะเบียนราษฎรเทศบาลตำบลตำบลกระปี่น้อย (2563)

ตารางที่ 2-4 จำนวนและสัดส่วนครัวเรือนเกษตร ตำบลตำบลกระปี่น้อย อำเภอเมืองกระบี่ จังหวัดกระบี่ ปี 2563

รายการ	จำนวน (ครัวเรือน)	ร้อยละ
จำนวนครัวเรือนทั้งหมด ¹⁾	8,623	100.00
- จำนวนครัวเรือนเกษตรที่มาขึ้นทะเบียนกรมส่งเสริมการเกษตร ²⁾	6,756	78.43
- จำนวนครัวเรือนที่ประกอบอาชีพอื่นๆ และจำนวนครัวเรือนเกษตรที่ไม่ได้มาขึ้นทะเบียนฯ	1,867	21.65

ที่มา: 1) สำนักทะเบียนราษฎรเทศบาลตำบลกระปี่น้อย (2563)

2) กรมส่งเสริมการเกษตร (2563)

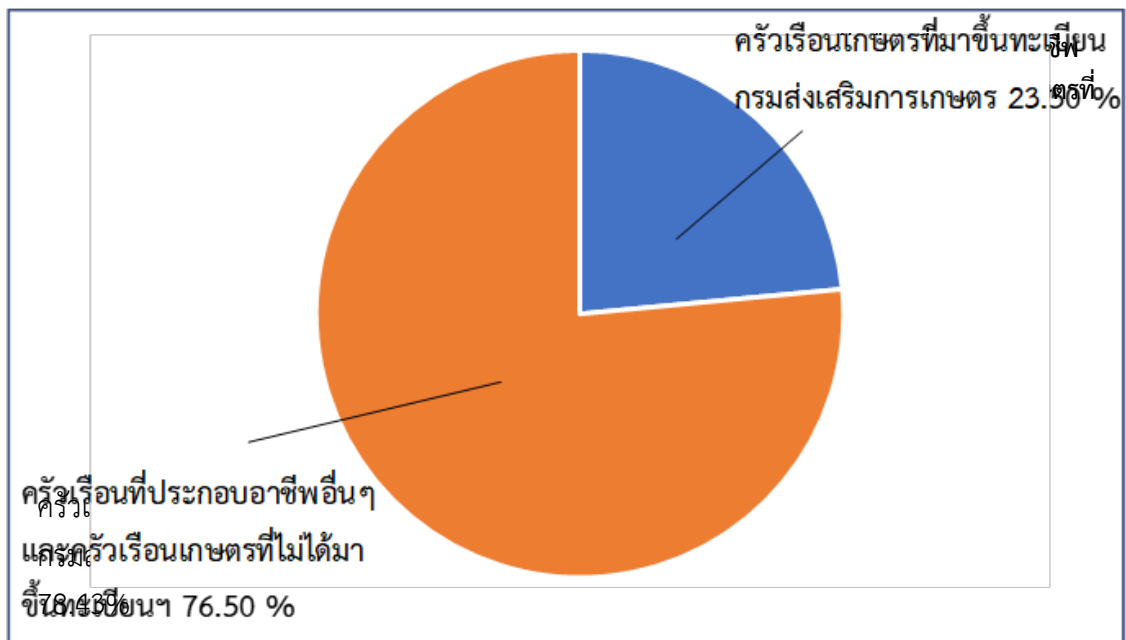

รูปที่ 2-7 สัดส่วนครัวเรือนเกษตร ตำบลกระปี่น้อย อำเภอเมืองกระบี่ จังหวัดกระบี่

2) สภาพทั่วไป

จากข้อมูลพื้นฐานระดับหมู่บ้านหรือชุมชน ปี 2563 สภาพทั่วไปของตำบลกระปี่น้อย ได้แก่ แหล่งน้ำ โครงสร้างพื้นฐาน การประกอบอาชีพ สถานที่สำคัญ การคมนาคมขนส่ง ตำบลกระปี่น้อย มีถนนสายหลัก คือ ทางหลวงชนบท กบ 1025 กระปี่น้อย-เขาพนม (แยกทางหลวงหมายเลข 4) และทางหลวงชนบท กบ 6017 กระปี่ใหญ่ – โป๊ะเรียง เมื่อมาจากตัวเมืองเลี้ยวซ้ายทางเข้าวัดถ้ำเสือ (แยกทางหลวงหมายเลข 4) และได้ดำเนินการปรับปรุง พัฒนาเส้นทางคมนาคมให้ประชาชนสามารถสัญจรได้สะดวก รวดเร็ว และปลอดภัยมากขึ้น การไฟฟ้าจัดให้มีไฟฟ้าสาธารณะภายในหมู่บ้านเพื่อทำให้เกิดแสงสว่างเพื่อสะดวกในการเดินทางและลดอุบัติเหตุ ลดปัญหาอาชญากรรม รวมถึงความปลอดภัยในชีวิตและทรัพย์สินของประชาชน มีไฟฟ้าใช้ทุกครัวเรือน และมีการขยายเขตไฟฟ้าเป็นบางจุด

3) แหล่งน้ำใช้ในครัวเรือนและแหล่งน้ำที่สร้างขึ้น ตำบลกระปี่น้อย มีแหล่งน้ำกิน น้ำใช้ หรือน้ำเพื่อการอุปโภค บริโภค จากการประปาส่วนภูมิภาค, ประปาภูเขาและประปาหมู่บ้าน แต่ยังไม่ครอบคลุมทุกครัวเรือน, อ่างเก็บน้ำคลองแห้ง หมู่ที่ 5, น้ำบาดาล และน้ำบ่อ

4) สถาบันการศึกษา โรงเรียนระดับประถมศึกษา 6 แห่ง โรงเรียนเทศบาล 1 แห่ง ศูนย์พัฒนาเด็กเล็ก 2 แห่ง

5) โครงสร้างพื้นฐาน/บริการสาธารณะ โรงพยาบาลส่งเสริมสุขภาพ 2 แห่ง สำนักงานเทศบาลส่วนตำบล 1 แห่ง วัดและสำนักสงฆ์ จำนวน 5 แห่ง ศาลเจ้า จำนวน 11 แห่ง มัสยิด จำนวน 8 แห่ง

6) สถานที่ท่องเที่ยวสำคัญ ในพื้นที่เทศบาลตำบลตำบลกระปี่น้อย มีแหล่งท่องเที่ยวสำคัญ คือ วัดถ้ำเสือ และเขื่อนคลองแห้ง

ตั้งรายละเอียดในตารางที่ 2-5

ตารางที่ 2-5 สภาพสังคมในพื้นที่ของตำบลกระปี่น้อย อำเภอเมืองกระบี่ จังหวัดกระบี่ ปี 2561

สภาพสังคม	จำนวน (แห่ง)
แหล่งน้ำตามธรรมชาติ	
คลองกระปี่น้อย	1
คลองแพรกสำราญ	1
คลองแห้ง	1
คลองปกาสัย	1
คลองช่องลม	1
คลองทับหัวกา	1
คลองบางเตย	1
อ่างเก็บน้ำคลองแห้ง	1
สถานับการศึกษา	
โรงเรียนระดับประถมศึกษา	6
โรงเรียนเทศบาล	1
ศูนย์พัฒนาเด็กเล็ก	2
โครงสร้างพื้นฐาน/บริการสาธารณะในหมู่บ้าน(แห่ง)	
สถานีพัฒนาที่ดินกระบี่	1
สถานีวิจัยและทดสอบพันธุ์สัตว์กระบี่	1
โรงพยาบาลส่งเสริมสุขภาพ	2
สำนักงานเทศบาลส่วนตำบล	1
วัดและสำนักสงฆ์	5
ศาลเจ้า	11
มัสยิด	8
สถานีตำรวจ	1
สถานที่ท่องเที่ยวสำคัญ	
วัดถ้ำเสือ	1
เขื่อนคลองแห้ง	1

ที่มา: สำนักงานเทศบาลตำบลกระปี่น้อย (2564)

7) หมอдинอาสา กรมพัฒนาที่ดิน

หมอดินอาสาในตำบลกระปี่น้อย มีจำนวน 13 ราย คือ

1. นายไพบุลย์ บุญคง	หมอดินอาสาระดับหมู่บ้าน
2. นางนฤมล เวลาดี	หมอดินอาสาระดับหมู่บ้าน
3. นายยุทธศาสตร์ คำคล้า	หมอดินอาสาระดับหมู่บ้าน
4. นางประจวบ พูลเพิ่ม	หมอดินอาสาระดับหมู่บ้าน
5. นายสมชาย แก้วเล็ก	หมอดินอาสาระดับหมู่บ้าน
6. นายสุนทร ประคั้น	หมอดินอาสาระดับหมู่บ้าน
7. นายจุมพล อินพรหม	หมอดินอาสาระดับหมู่บ้าน
8. นายประจวบ จันทรดวง	หมอดินอาสาระดับหมู่บ้าน
9. นายวัชร นวลวิจิตร	หมอดินอาสาระดับหมู่บ้าน
10. นายอะนิส คงเชื้อ	หมอดินอาสาระดับหมู่บ้าน
11. นาย สมชาย หลูกุล	หมอดินอาสาระดับหมู่บ้าน
12. นายบุญช่วย เกกينة	หมอดินอาสาระดับหมู่บ้าน
13. นายอุดม มณีมัย	หมอดินอาสาระดับหมู่บ้าน

(กรมพัฒนาที่ดิน, 2564)

8) การถือครองที่ดิน

ปี 2564 ประชากรตำบลกระปี่น้อย จำนวน 18,260 คน ถือครองที่ดินเฉลี่ยคนละ 9.74 ไร่

9) ลักษณะทางเศรษฐกิจ

สภาพเศรษฐกิจของชุมชนในกลุ่มน้ำ ส่วนใหญ่ชาวบ้านมีอาชีพหลักคือ ทำการเกษตรกรรม ได้แก่ ปาล์มน้ำมัน และยางพารา การปศุสัตว์ในตำบลกระปี่น้อย มีอาชีพเลี้ยงสัตว์เป็นอาชีพรองจากการเกษตร สัตว์ส่วนใหญ่ที่ประชาชนเลี้ยง ได้แก่ โค ไก่ เป็ด สุกร แพะ ฯลฯ เพราะตำบลกระปี่น้อยเป็นที่ตั้งของสถานีวิจัยพันธุ์สัตว์กระบี่ ซึ่งเป็นราชการส่วนภูมิภาคจึงมีการรณรงค์การเลี้ยงสัตว์ โดยเฉพาะโคพื้นเมือง โคนื้อ และแพะ ราคาในตลาดซื้อขายเป็นแรงจูงใจให้ประชาชนเลี้ยงเพื่อการจำหน่าย ตำบลกระปี่น้อยมีการประกอบอาชีพการประมงเป็นส่วนน้อย เนื่องจากพื้นที่ที่ติดทะเลมีน้อย สำหรับพื้นที่ที่ติดทะเลจะอยู่ทางทิศใต้ ซึ่งติดกับตำบลคลองประสงค์ และทิศตะวันตกของอำเภอเหนือคลอง

9.1) การประกอบอาชีพ

ตำบลกระปี่น้อยเป็นพื้นที่เหมาะทำการเกษตร ประชากรส่วนใหญ่จึงประกอบอาชีพด้านเกษตรกรรม ได้แก่ ปาล์มน้ำมัน และยางพารา ไม้ผล (ทุเรียน มังคุด) การปศุสัตว์ในตำบลกระปี่น้อย และมีการเลี้ยงสัตว์เป็นอาชีพเสริม นอกจากนี้ยังมีพื้นที่ท่องเที่ยวที่สำคัญ ได้แก่ วัดถ้ำเสือ เขื่อนคลองแหง ซึ่งเป็นแหล่งท่องเที่ยวที่เหมาะสมกับการท่องเที่ยวเชิงอนุรักษ์

9.1.1) อาชีพทำเกษตรกรรม ได้แก่ ปาล์มน้ำมัน และยางพารา รองลงมาได้แก่ อาชีพการเลี้ยงสัตว์ ได้แก่ ไก่ โค ไก่ เป็ด สุกร แพะ ฯลฯ เพราะตำบลกระปี่น้อยเป็นที่ตั้งของสถานีวิจัยพันธุ์สัตว์กระบี่ และมีอาชีพรับจ้างทั่วไป

9.1.2) ด้านกลุ่มอาชีพ

- 1) กลุ่มเครื่องแกง
- 2) กลุ่มเครื่องแกงตำมือ
- 3) กลุ่มเลี้ยงแพะ

9.1.3) ด้านอุตสาหกรรม ตำบลมีอุตสาหกรรมการประกอบการด้านอุตสาหกรรมในเขตเทศบาลตำบลกระปี่น้อยประกอบด้วย

1. โชว์รูมและศูนย์บริการรถ
 - 1) ISUZU
 - 2) TOYOTA
 - 3) FORD
 - 4) MITSUBISHI
 - 5) MG
 - 6) NISSAN

9.2) ด้านแรงงาน

ประชากรส่วนใหญ่จะใช้แรงงานจากคนภายในตำบลเพราะ ประกอบอาชีพเกษตรกรรมเป็นส่วนใหญ่ นอกนั้นเป็นรับจ้างทั่วไป รับราชการ รับเหมาก่อสร้าง และงานอื่นๆ

9.3) ด้านแหล่งน้ำทางการเกษตร

แหล่งน้ำทางการเกษตรไม่เพียงพอ ในพื้นที่เทศบาลตำบล มีแหล่งน้ำที่สำคัญหลายแห่ง คือ อ่างเก็บน้ำคลองแห้ง ฝายคลองอ้ายโท ฝายน้ำล้นห้วยรากไม้ ฝายห้วยรากไม้ ฝายคลองบางเตย ฝายน้ำล้นหนองคล้า ฝายห้วยเหริย ฝายน้ำล้นคลองช่องลม ซึ่งเป็นแหล่งน้ำที่สำคัญที่ใช้ในการเพาะปลูก และแหล่งท่องเที่ยวสำคัญของตำบล แต่แหล่งน้ำธรรมชาติเหล่านี้ไม่เพียงพอต่อการอุปโภค-บริโภค และการทำการเกษตรของเกษตรกรในช่วงฤดูแล้ง

9.4) ด้านรายได้-รายจ่าย

รายได้ รวมของเกษตรกรในตำบลมีรายได้เฉลี่ยครัวเรือนละ 80,000 - 150,000 บาท ต่อปี

แหล่งสินเชื่อ เกษตรกรส่วนใหญ่กู้เงินธนาคารเพื่อการเกษตรและสหกรณ์การเกษตร กองทุนหมู่บ้านและธนาคารอื่นๆเพียงเล็กน้อยของเกษตรกรที่สำรวจ

ภาวะหนี้สิน เกษตรกรรายย่อยส่วนใหญ่เป็นหนี้สิน มีวัตถุประสงค์ในการกู้ยืมเพื่อซื้อวัสดุปัจจัยการผลิตทางการเกษตร เพื่อการครองชีพและการประกอบอาชีพ เป็นต้น

ตั้งรายละเอียดในตารางที่ 2-6 และรูปที่ 2-8

(กรมการพัฒนาชุมชน, 2563)



ตารางที่ 2-6 รายได้-รายจ่ายเฉลี่ยครัวเรือน ตำบลกระบี่น้อย อำเภอเมืองกระบี่ จังหวัดกระบี่ ปี 2563

พื้นที่	แหล่งรายได้ของครัวเรือน (บาท/ปี)				รายได้ครัวเรือนเฉลี่ย (บาท/ปี)	รายได้บุคคลเฉลี่ย (บาท/ปี)	รายจ่ายครัวเรือนเฉลี่ย (บาท/ปี)	รายจ่ายบุคคลเฉลี่ย (บาท/ปี)
	อาชีพหลัก	อาชีพรอง	รายได้อื่น	ทำ-หาเอง				
ตำบลกระบี่น้อย	1,192,000	51,600	20,600	48,700	1,312,900	525,940	1,111,000	246,889
หมู่ที่ ๑ บ้านมาบซิง	151,000	5,600	2,200	5,400	164,200	36,489	123,000	27,333
หมู่ที่ ๒ บ้านน้ำจาง	123,000	4,500	2,400	6,500	136,400	65,451	131,000	29,111
หมู่ที่ ๓ บ้านเวียง	143,000	3,500	2,100	5,900	154,500	60,152	121,000	26,889
หมู่ที่ ๔ บ้านวังทองแขก	125,000	4,500	2,100	4,500	136,100	50,099	123,000	27,333
หมู่ที่ ๕ บ้านคลองทับหัวกาบ้านกระบี่น้อย	115,000	7,600	1,700	4,900	129,200	55,357	110,000	24,444
หมู่ที่ ๗ บ้านห้วยเหลียง	152,000	6,400	3,100	6,700	168,200	50,926	135,000	30,000
หมู่ที่ ๘ บ้านเขาตั้ง	113,000	7,500	2,500	5,300	128,300	62,892	121,000	26,889
หมู่ที่ ๙ บ้านสองแพรก	125,000	3,500	2,300	4,200	135,000	63,117	113,000	25,111
หมู่ที่ ๑๐ บ้านวางของไทย	123,000	4,500	2,400	6,500	136,400	65,451	131,000	29,111
หมู่ที่ ๑๑ บ้านน่านนอก	143,000	3,500	2,100	5,900	154,500	60,152	121,000	26,889
หมู่ที่ ๑๒ บ้านคลองเรียง	125,000	4,500	2,100	4,500	136,100	50,099	123,000	27,333
หมู่ที่ ๑๓ บ้านนาตื้น	115,000	7,600	1,700	4,900	129,200	55,357	110,000	24,444

ที่มา: จากการสำรวจกลุ่มตัวอย่าง (2563)

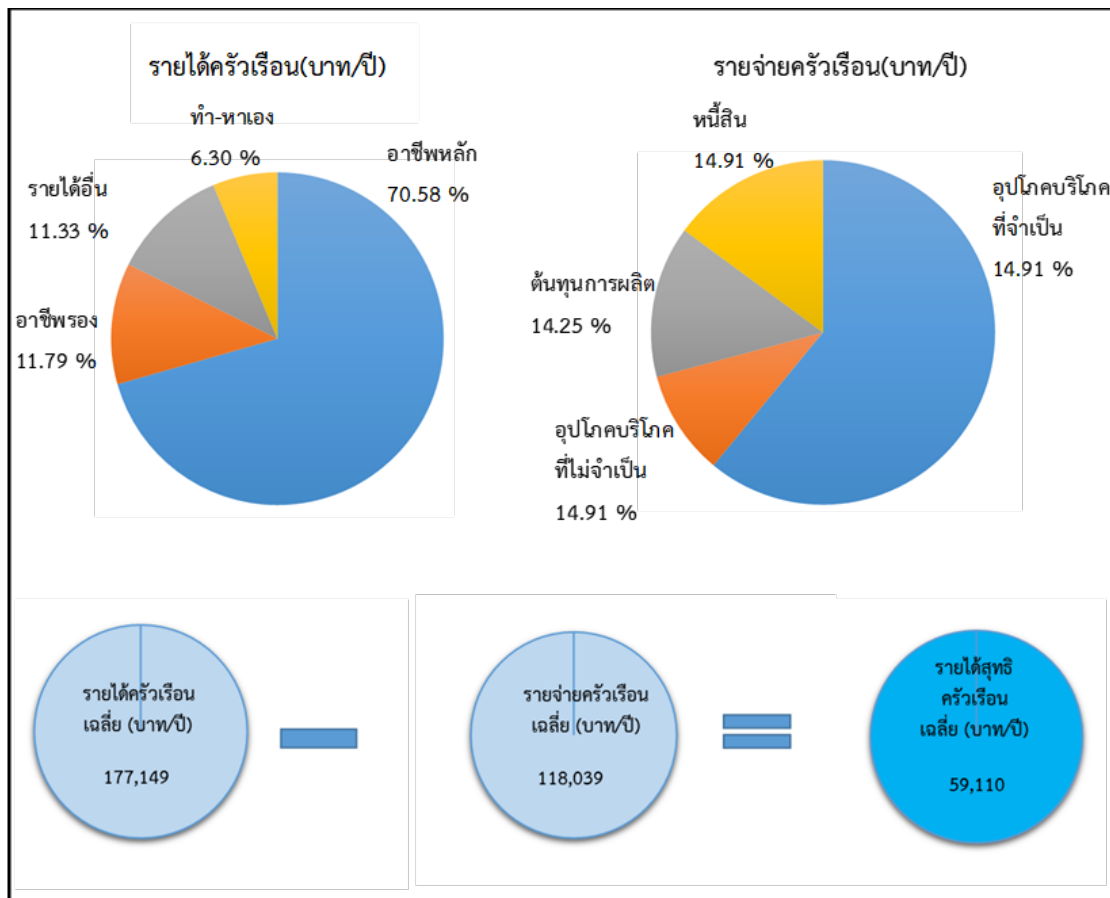

รูปที่ 2-8 รายได้-รายจ่ายของครัวเรือนเฉลี่ย ตำบลกระปี่น้อย อำเภอเมืองกระบี่ จังหวัดกระบี่

บทที่ 3

ทรัพยากรธรรมชาติ

ทรัพยากรธรรมชาติที่สำคัญในตำบลกระปี่น้อย อำเภอเมืองกระบี่ จังหวัดกระบี่ คือ 1) ทรัพยากรป่าไม้ 2) ทรัพยากรน้ำ และ 3) ทรัพยากรดิน โดยมีรายละเอียดดังนี้

3.1 ทรัพยากรป่าไม้

1) ป่าไม้ตามกฎหมาย ได้แก่ ป่าสงวนแห่งชาติ ป่าเขาพนมเบญจา ป่าคลองกระบี่ใหญ่และป่าคลองเหนือคลอง ป่าที่ดินของรัฐ (แปลงที่ ร.9) และป่าไผ่ป่าละเมาะแปลงที่หนึ่งและแปลงที่สอง ดังรายละเอียดในตารางที่ 3-1 และรูปที่ 3-1

ตารางที่ 3-1 ป่าไม้ตามกฎหมาย

รายชื่อ	ราชกิจจานุเบกษา	เนื้อที่ (ไร่)
ป่าสงวนแห่งชาติ		
ป่าเขาพนมเบญจา	ป่าสงวนแห่งชาติ โดยกฎกระทรวง ตาม พ.ร.บ.ป่าสงวนแห่งชาติ พ.ศ.2507และที่แก้ไขเพิ่มเติม	24,163
ป่าคลองกระบี่ใหญ่และป่าคลองเหนือคลอง	ป่าสงวนแห่งชาติ โดยกฎกระทรวง ตาม พ.ร.บ.ป่าสงวนแห่งชาติ พ.ศ.2507และที่แก้ไขเพิ่มเติม	3,082
ป่าที่ดินของรัฐ (แปลงที่ ร.9)	ป่าสงวนแห่งชาติ โดยกฎกระทรวง ตาม พ.ร.บ.ป่าสงวนแห่งชาติ พ.ศ.2507และที่แก้ไขเพิ่มเติม	45,794
ป่าไผ่ป่าละเมาะแปลงที่หนึ่งและแปลงที่สอง	ป่าสงวนแห่งชาติ โดยกฎกระทรวง ตาม พ.ร.บ.ป่าสงวนแห่งชาติ พ.ศ.2507และที่แก้ไขเพิ่มเติม	6,849

2) ป่าตามมติคณะรัฐมนตรี ได้แก่

2.1) การจำแนกเขตการใช้ประโยชน์ทรัพยากรและที่ดินป่าไม้ในพื้นที่ป่าสงวนแห่งชาติ (มติคณะรัฐมนตรี วันที่ 10 มีนาคม 2535 และ 17 มีนาคม 2535)

- เขตพื้นที่ป่าเพื่อการอนุรักษ์ (Zone C) เนื้อที่ 19,620 ไร่
 - เขตพื้นที่ป่าเพื่อเศรษฐกิจ (Zone E) เนื้อที่ 53,249 ไร่
 - เขตพื้นที่ป่าที่เหมาะสมต่อการเกษตร (Zone A) เนื้อที่ 8,870 ไร่
- ดังรายละเอียดในรูปที่ 3-2

2.2) ชั้นคุณภาพลุ่มน้ำ (มติคณะรัฐมนตรี วันที่ 28 พฤษภาคม 2528)

- ชั้นที่ 1A เนื้อที่ 12,881 ไร่
- ชั้นที่ 1AR เนื้อที่ 270 ไร่
- ชั้นที่ 1B เนื้อที่ 1,177 ไร่
- ชั้นที่ 2 เนื้อที่ 6,480 ไร่

- ชั้นที่ 3 เนื้อที่ 9,209 ไร่
- ชั้นที่ 4 เนื้อที่ 19,563 ไร่
- ชั้นที่ 5 เนื้อที่ 49,588 ไร่

ดังรายละเอียดในรูปที่ 3-3

ทั้งนี้ เนื้อที่ดังกล่าวข้างต้น คำนวณด้วยระบบสารสนเทศภูมิศาสตร์ เป็นเนื้อที่เบื้องต้นเท่านั้น ไม่สามารถใช้อ้างอิงได้ทางกฎหมาย

3) ป่าไม้ถาวรตามมติคณะรัฐมนตรี

ป่าไม้ถาวรตามมติคณะรัฐมนตรี เป็นแนวเขตที่ดินที่เห็นสมควรรักษาไว้เป็นเขตป่าไม้ โดยมีกรมป่าไม้เป็นหน่วยงานรับผิดชอบในการนำพื้นที่ที่คณะรัฐมนตรีมีมติให้รักษาไว้เป็นป่าไม้ถาวร ในพื้นที่โครงการฯ ประกอบด้วย พื้นที่เขตป่าไม้ถาวร ดังนี้ (ตารางที่ 3-5)

ตารางที่ 3-2 พื้นที่เขตป่าไม้ถาวร

ป่าไม้ถาวร	เนื้อที่	
	ไร่	ร้อยละ
พื้นที่ป่าไม้ถาวร	89,501	90.24
ที่ดินของรัฐตำบลเขาหิน-กระปี่น้อย-ห้วยยูง-เขาพนม(ร.9)	51,083	51.51
ป่าคลองกระปี่ใหญ่และป่าคลองเหนือคลอง	4,923	4.96
ป่าเขาพนมเบญจา	26,691	26.91
ป่าไสโป๊ะ	6,804	6.86

5. เขตพื้นที่ปฏิรูปที่ดินเพื่อเกษตรกรรม (ส.ป.ก.)

เขตพื้นที่ปฏิรูปที่ดินเพื่อเกษตรกรรม (ส.ป.ก.) ตามแผนที่แนบท้าย พระราชกฤษฎีกา พระราชบัญญัติการปฏิรูปที่ดินเพื่อเกษตรกรรม พ.ศ.2518 พบว่า มีเนื้อที่ 52,529 ไร่ หรือร้อยละ 52.97 ของเนื้อที่ทั้งหมด



แผนการใช้ที่ดินตำบลกระบี่น้อย อำเภอเมืองกระบี่ จังหวัดกระบี่

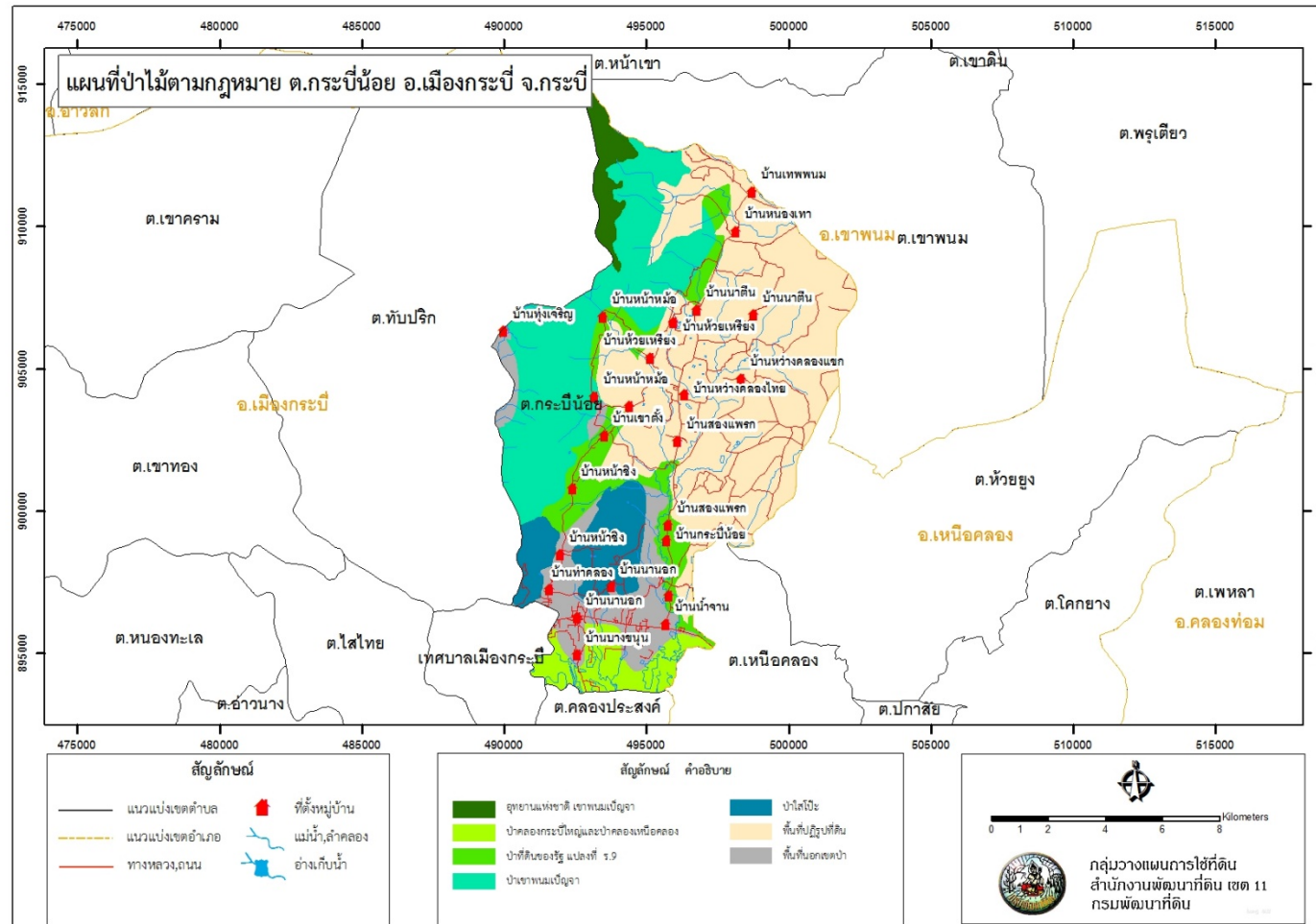

รูปที่ 3-1 ป่าไม้ตามกฎหมาย ตำบลกระบี่น้อย อำเภอเมืองกระบี่ จังหวัดกระบี่



แผนการใช้ที่ดินตำบลกระบี่น้อย อำเภอเมืองกระบี่ จังหวัดกระบี่

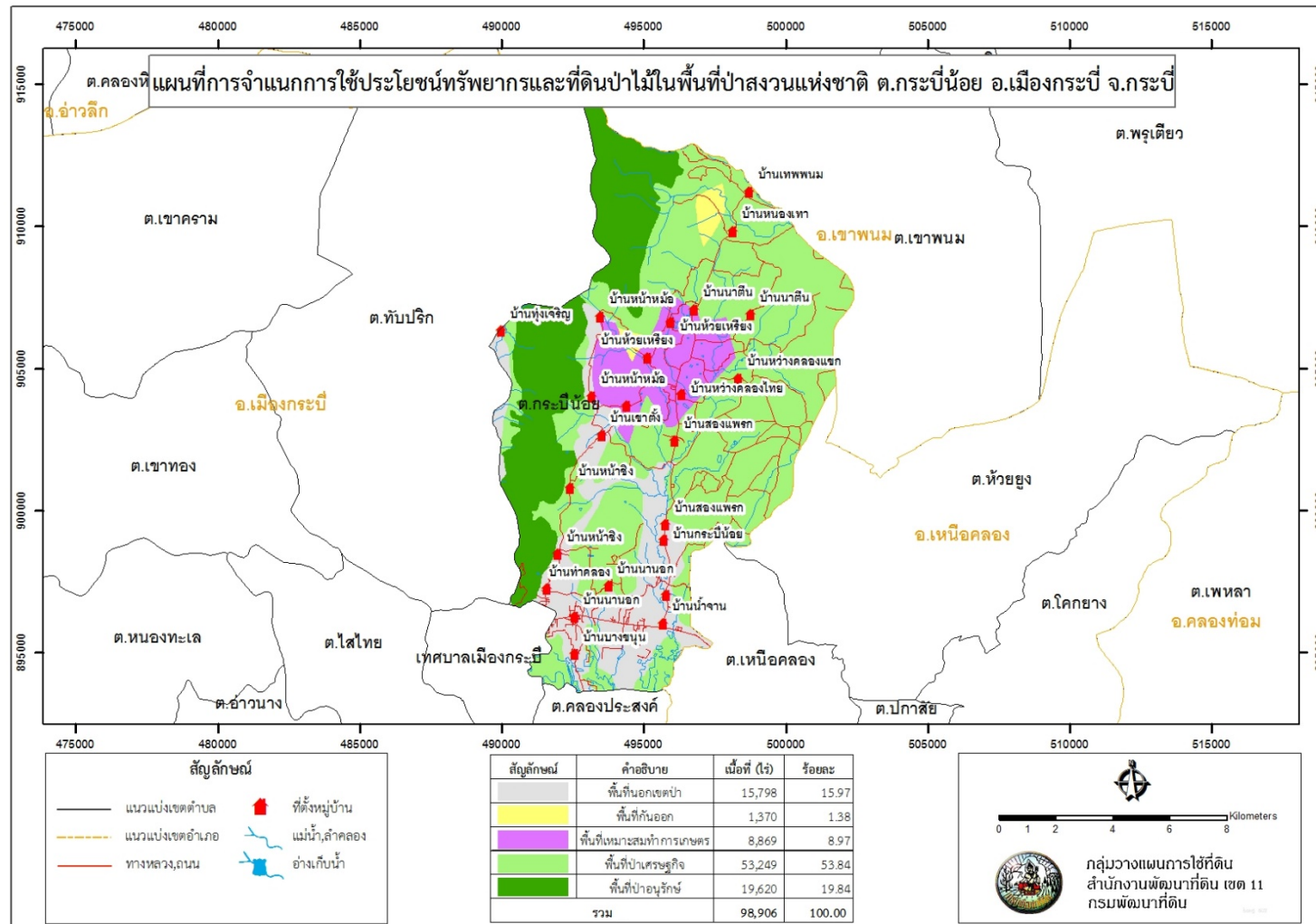

รูปที่ 3-2 การจำแนกเขตการใช้ประโยชน์ทรัพยากรและที่ดินป่าไม้ในพื้นที่ป่าสงวนแห่งชาติ ตำบลกระบี่น้อย อำเภอเมืองกระบี่ จังหวัดกระบี่



แผนการใช้ที่ดินตำบลกระปี่น้อย อำเภอเมืองกระบี่ จังหวัดกระบี่

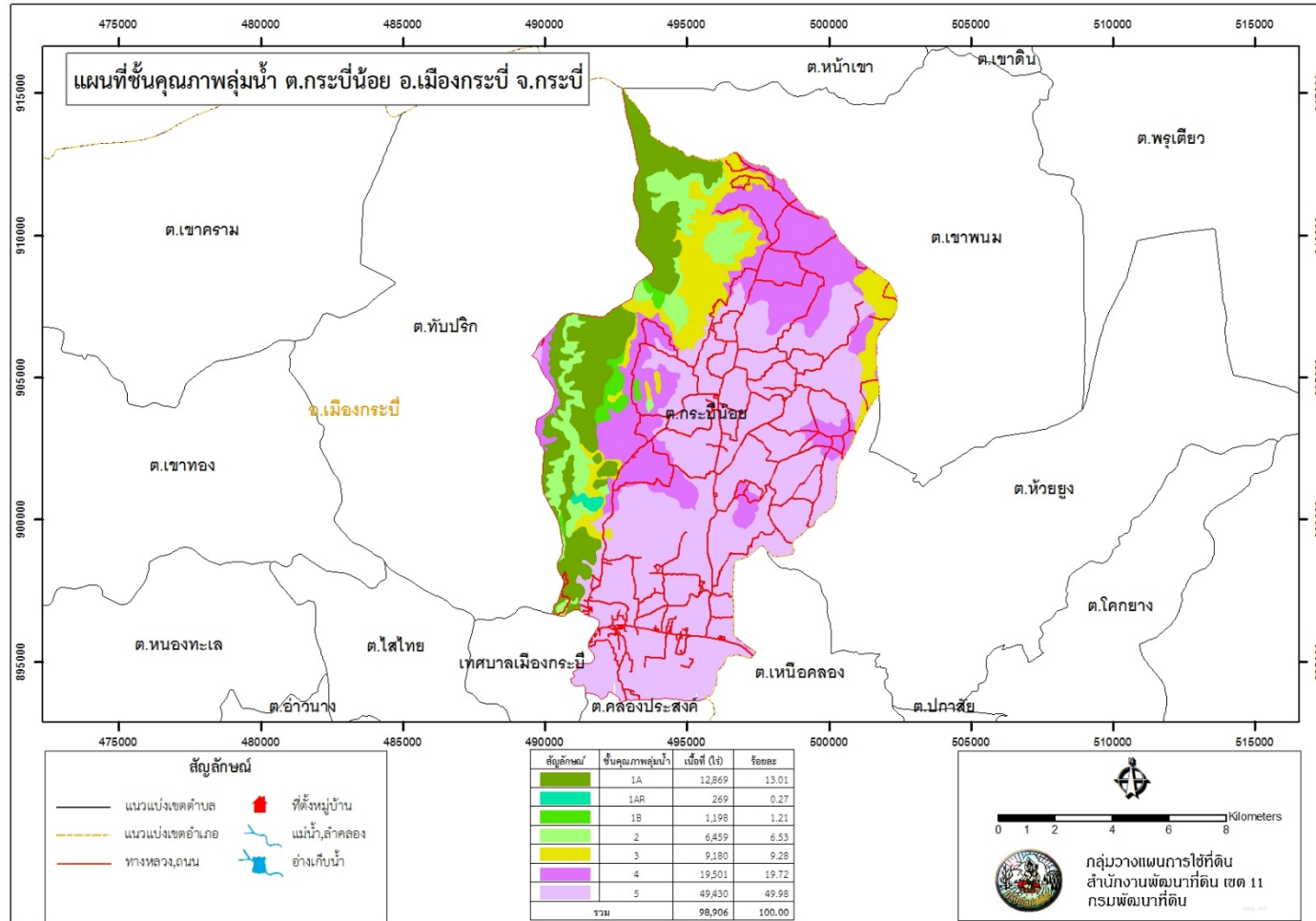

รูปที่ 3-3 ชั้นคุณภาพลุ่มน้ำ ตำบลกระปี่น้อย อำเภอเมืองกระบี่ จังหวัดกระบี่

3.2 ทรัพยากรน้ำ

3.2.1 น้ำผิวดิน

- 1) แหล่งน้ำตามธรรมชาติ ได้แก่ คลองกระปี่น้อย
- 2) การพัฒนาแหล่งน้ำ ได้แก่ ฝ่ายเก็บน้ำบ้านบนไร่ ฝ่ายเก็บน้ำทับหัวกา อ่างเก็บน้ำคลองแห่ง บ่อน้ำในไร่นา จำนวน 36 บ่อ

3.2.2 น้ำใต้ดิน

ในปัจจุบันมีบ่อบาดาลจำนวน 18 บ่อ ปริมาณน้ำบาดาลที่คาดว่าจะพัฒนาได้อยู่ในเกณฑ์น้อยกว่า 10 ลูกบาศก์เมตรต่อชั่วโมง และมีปริมาณสารละลายทั้งหมดที่ละลายได้น้อยกว่า 500 มิลลิกรัมต่อลิตร

ดังรายละเอียดในตารางที่ 3-2 และรูปที่ 3-4 ถึง 3-5

ตารางที่ 3-2 บ่อบาดาล ตำบลกระปี่น้อย อำเภอเมืองกระบี่ จังหวัดกระบี่

ลำดับ	พิกัด		ประเภทบ่อ	สภาพน้ำ	ความลึกเจาะ (ม.)	ระดับน้ำปกติ (ม.)
	ตะวันออก	เหนือ				
1	492661	898229	บ่ออุบโภาค-บริโภาค	ใช้ได้-น้ำจืด	120	6.5
2	495956	904363	บ่ออุบโภาค-บริโภาค	ใช้ได้-น้ำจืด	30	2
3	498441	904294	บ่ออุบโภาค-บริโภาค	ใช้ได้-น้ำจืด	40	3
4	492394	901267	บ่ออุบโภาค-บริโภาค	ใช้ได้-น้ำจืด	38	4.5
5	491832	898399	บ่ออุบโภาค-บริโภาค	ใช้ได้-น้ำจืด	43	8
6	491852	898120	บ่ออุบโภาค-บริโภาค	ใช้ได้-น้ำจืด	36	9
7	491689	898303	บ่ออุบโภาค-บริโภาค	ใช้ได้-น้ำจืด	66	8.4
8	492491	895062	บ่ออุบโภาค-บริโภาค	ใช้ได้-น้ำจืด	90	7.2
9			บ่ออุบโภาค-บริโภาค	ใช้ได้-น้ำจืด	56	23
10	497492	905832	บ่ออุบโภาค-บริโภาค	ใช้ได้-น้ำจืด	56	4.5
11	490579	895882	บ่ออุบโภาค-บริโภาค	ใช้ได้-น้ำจืด	63	6
12	497835	904657	บ่ออุบโภาค-บริโภาค	ใช้ได้-น้ำจืด	58	3
13	498788	904684	บ่ออุบโภาค-บริโภาค	ใช้ได้-น้ำจืด	21	2
14	496269	898373	บ่ออุบโภาค-บริโภาค	ใช้ได้-น้ำจืด	57.5	10
15	496701	906262	บ่ออุบโภาค-บริโภาค	ใช้ได้-น้ำจืด	42	1.5
16	493459	902986	บ่ออุบโภาค-บริโภาค	ใช้ได้-น้ำจืด	30	3.3
17	494352	903672	บ่ออุบโภาค-บริโภาค	ใช้ได้-น้ำจืด	51	8.4
18	493191	903998	บ่ออุบโภาค-บริโภาค	ใช้ได้-น้ำจืด	32	4.2

หมายเหตุ: แสดงเฉพาะบ่อบาดาลที่มีข้อมูลสมบูรณ์

ที่มา: กรมทรัพยากรน้ำบาดาล (2562)



แผนการใช้ที่ดินตำบลกระปี่น้อย อำเภอเมืองกระบี่ จังหวัดกระบี่

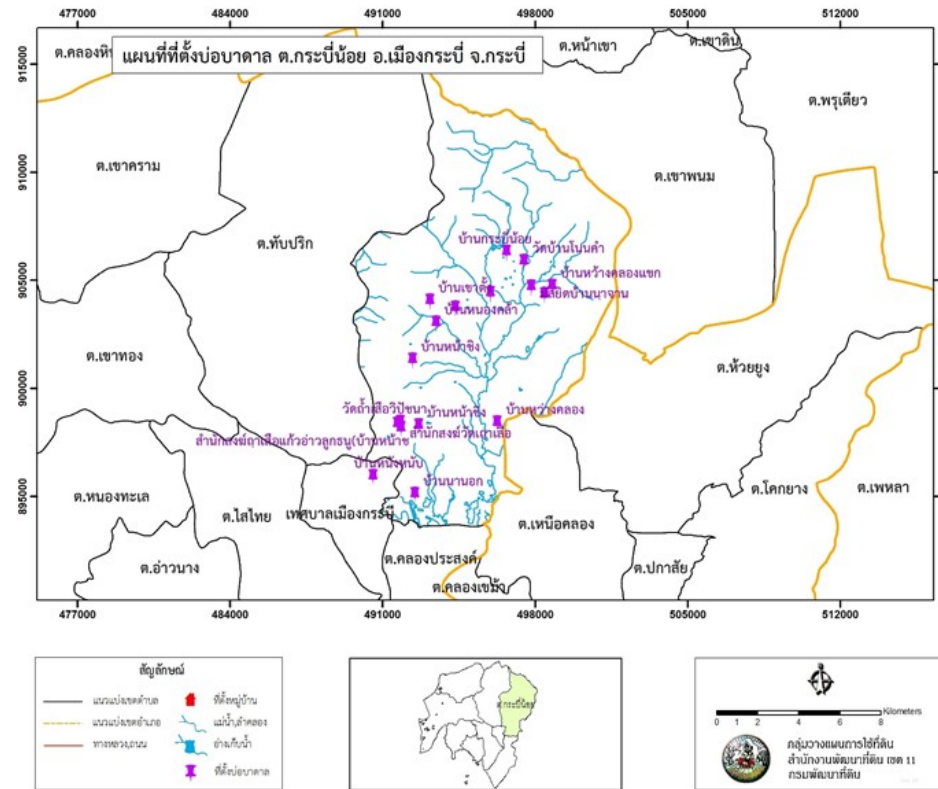

รูปที่ 3-4 ที่ตั้งอบต. ตำบลกระปี่น้อย อำเภอเมืองกระบี่ จังหวัดกระบี่

3.3 ทรัพยากรดิน

3.3.1 สถานภาพทรัพยากรดิน

ทรัพยากรดินในพื้นที่ตำบลกระปี่น้อย อำเภอเมืองกระบี่ จังหวัดกระบี่ ประกอบด้วย

1) ตะกอนน้ำพาเชิงซ้อน (AC) สภาพพื้นที่ราบเรียบถึงลูกคลื่นลอนลาดเล็กน้อย ความลาดชัน 0-5 เปอร์เซ็นต์ มีการระบายน้ำดีปานกลางถึงค่อนข้างเลว คือ

- หน่วยแผนที่ดิน AC-wd,col-sIA : ตะกอนน้ำพาเชิงซ้อนที่มีการระบายน้ำดีและเป็นดินร่วนหยาบ มีเนื้อดินบนเป็นดินร่วนปนทราย ความลาดชัน 0-2 เปอร์เซ็นต์ มีเนื้อที่ 23 ไร่ หรือร้อยละ 0.02 ของพื้นที่ตำบล

2) ดินคล้ายชุดดินสายบุรีที่มีศิลาแลงอ่อน (Bu-pic) สภาพพื้นที่ค่อนข้างราบเรียบถึงเป็นลูกคลื่นลอนลาดเล็กน้อย มีความลาดชัน 1-5 เปอร์เซ็นต์ มีการระบายน้ำค่อนข้างเลวถึงดีปานกลาง คือ

- หน่วยแผนที่ดิน Bu-pic-sIC : ดินคล้ายชุดดินสายบุรีที่มีศิลาแลงอ่อน มีเนื้อดินบนเป็นดินร่วนเหนียวปนทรายแป้ง ความลาดชัน 0-2 เปอร์เซ็นต์ มีเนื้อที่ 201 ไร่ หรือร้อยละ 0.20 ของพื้นที่ตำบล

3) ชุดดินชุมพร (Cp) สภาพพื้นที่เป็นลูกคลื่นลอนลาดเล็กน้อยถึงลูกคลื่นลอนลาด มีความลาดชัน 5-12 เปอร์เซ็นต์ มีการระบายน้ำดีถึงดีปานกลาง มีเนื้อที่รวมทั้งหมด 1,179 ไร่ หรือร้อยละ 1.19 ของพื้นที่ตำบล ประกอบด้วย 2 หน่วยแผนที่ดิน คือ

- หน่วยแผนที่ดิน Cp-sIB : ชุดดินชุมพร ที่ชุดดินชุมพร มีเนื้อดินบนเป็นดินร่วนปนทราย ความลาดชัน 2-5 เปอร์เซ็นต์ มีเนื้อที่ 576 ไร่ หรือร้อยละ 0.58 ของพื้นที่ตำบล

- หน่วยแผนที่ดิน Cp-sIC : ชุดดินชุมพร ที่ชุดดินชุมพร มีเนื้อดินบนเป็นดินร่วนปนทราย ความลาดชัน 5-12 เปอร์เซ็นต์ มีเนื้อที่ 603 ไร่ หรือร้อยละ 0.61 ของพื้นที่ตำบล

4) ชุดดินห้วยยอด (Ho) สภาพพื้นที่เป็นลูกคลื่นลอนลาดถึงเป็นเนินเขา มีความลาดชัน 5-35 เปอร์เซ็นต์ มีการระบายน้ำดีมีเนื้อดินบนเป็นดินร่วนปนดินเหนียวปนกรวด คือ

- หน่วยแผนที่ดิน Ho-gIC : ชุดดินห้วยยอด ที่ชุดดินห้วยยอด มีเนื้อดินบนเป็นดินร่วนปนดินเหนียวปนกรวด ความลาดชัน 12-20 เปอร์เซ็นต์ มีเนื้อที่ 3,427 ไร่ หรือร้อยละ 3.46 ของพื้นที่ตำบล

5) ชุดดินหาดใหญ่ (Hy) สภาพพื้นที่เป็นลูกคลื่นลอนลาดเล็กน้อยถึงลูกคลื่นลอนลาด มีความลาดชัน 2-12 เปอร์เซ็นต์ มีการระบายน้ำดี คือ

- หน่วยแผนที่ดิน Hy-sIC : ชุดดินหาดใหญ่ มีเนื้อดินบนเป็นดินร่วนปนทราย ความลาดชัน 5-12 เปอร์เซ็นต์ มีเนื้อที่ 1,891 ไร่ หรือร้อยละ 1.91 ของพื้นที่ตำบล

6) ชุดดินคลองท่อม (Km) สภาพพื้นที่เป็นลูกคลื่นลอนลาดเล็กน้อยถึงลูกคลื่นลอนชัน มีความลาดชัน 2-20 เปอร์เซ็นต์ มีการระบายน้ำดี คือ

- หน่วยแผนที่ดิน Km-sIC : ชุดดินคลองท่อม มีเนื้อดินบนเป็นดินร่วนปนทราย ความลาดชัน 5-12 เปอร์เซ็นต์ มีเนื้อที่ 3,574 ไร่ หรือร้อยละ 3.60 ของพื้นที่ตำบล

7) ชุดดินลำภูรา (LL) สภาพพื้นที่เป็นลูกคลื่นลอนลาดเล็กน้อยถึงลูกคลื่นลอนลาด มีความลาดชัน 2-12 เปอร์เซ็นต์ มีการระบายน้ำดี มีเนื้อที่รวมทั้งหมด 1,520 ไร่ หรือร้อยละ 1.53 ของพื้นที่ตำบลประกอบด้วย 2 หน่วยแผนที่ดิน คือ

- หน่วยแผนที่ดิน LL-clB : ชุดดินลำภูรา มีเนื้อดินบนเป็นดินร่วนปนดินเหนียว ความลาดชัน 2-5 เปอร์เซ็นต์ มีเนื้อที่ 812 ไร่ หรือร้อยละ 0.82 ของพื้นที่ตำบล

- หน่วยแผนที่ดิน LL-clC : ชุดดินลำภูรา มีเนื้อดินบนเป็นดินร่วนปนดินเหนียว ความลาดชัน 5-12 เปอร์เซ็นต์ มีเนื้อที่ 708 ไร่ หรือร้อยละ 0.71 ของพื้นที่ตำบล

8) ดินคล้ายชุดดินลำภูราที่เป็นดินร่วนละเอียด สภาพพื้นที่เป็นลูกคลื่นลอนลาดเล็กน้อยถึงลูกคลื่นลอนลาด มีความลาดชัน 2-12 เปอร์เซ็นต์ มีการระบายน้ำดี คือ

- หน่วยแผนที่ดิน (LL-fl-B) : ดินคล้ายชุดดินลำภูราที่เป็นดินร่วนละเอียด มีเนื้อดินบนเป็นดินร่วน ความลาดชัน 2-5 เปอร์เซ็นต์ มีเนื้อที่ 4,247 ไร่ หรือร้อยละ 4.28 ของพื้นที่ตำบล

9) ดินคล้ายชุดดินลำภูราที่มีธาตุเป็นต่างสูง สภาพพื้นที่เป็นลูกคลื่นลอนลาดเล็กน้อยถึงลูกคลื่นลอนลาด มีความลาดชัน 2-12 เปอร์เซ็นต์ มีการระบายน้ำดี มีเนื้อที่รวมทั้งหมด 5,610 ไร่ หรือร้อยละ 5.65 ของพื้นที่ตำบลประกอบด้วย 3 หน่วยแผนที่ดิน คือ

- หน่วยแผนที่ดิน LL-hb-clA : ดินคล้ายชุดดินลำภูราที่มีธาตุเป็นต่างสูง มีเนื้อดินบนเป็นดินร่วนปนดินเหนียว ความลาดชัน 0-2 เปอร์เซ็นต์ มีเนื้อที่ 357 ไร่ หรือร้อยละ 0.36 ของพื้นที่ตำบล

- หน่วยแผนที่ดิน LL-sicB : ชุดดินลำภูรา มีเนื้อดินบนเป็นดินร่วนเหนียวปนทรายแป้ง ความลาดชัน 2-5 เปอร์เซ็นต์ มีเนื้อที่ 2,185 ไร่ หรือร้อยละ 2.20 ของพื้นที่ตำบล

- หน่วยแผนที่ดิน LL-siA : ชุดดินลำภูรา มีเนื้อดินบนเป็นดินร่วนปนทรายแป้ง ความลาดชัน 0-2 เปอร์เซ็นต์ มีเนื้อที่ 3,068 ไร่ หรือร้อยละ 3.09 ของพื้นที่ตำบล

10) ชุดดินนาท่าม (Ntm) สภาพพื้นที่เป็น ลูกคลื่นลอนลาดเล็กน้อยถึงลูกคลื่นลอนลาด มีความลาดชัน 2-12 เปอร์เซ็นต์ มีการระบายน้ำดีถึงดีปานกลาง มีเนื้อที่รวมทั้งหมด 4,685 ไร่ หรือร้อยละ 4.73 ของพื้นที่ตำบล ประกอบด้วย 3 หน่วยแผนที่ดิน คือ

- หน่วยแผนที่ดิน Ntm-lB : ชุดดินนาท่าม มีเนื้อดินบนเป็นดินร่วน ความลาดชัน 2-5 เปอร์เซ็นต์ มีเนื้อที่ 949 ไร่ หรือร้อยละ 0.96 ของพื้นที่ตำบล

- หน่วยแผนที่ดิน Ntm-lC : ชุดดินนาท่าม มีเนื้อดินบนเป็นดินร่วน ความลาดชัน 5-12 เปอร์เซ็นต์ มีเนื้อที่ 1,107 ไร่ หรือร้อยละ 1.12 ของพื้นที่ตำบล

- หน่วยแผนที่ดิน Ntm-slC : ชุดดินนาท่าม มีเนื้อดินบนเป็นดินร่วนปนทราย ความลาดชัน 5-12 เปอร์เซ็นต์ มีเนื้อที่ 2,629 ไร่ หรือร้อยละ 2.65 ของพื้นที่ตำบล

11) ชุดดินนาทอน (Ntn) สภาพพื้นที่เป็น ลูกคลื่นลอนลาดเล็กน้อยถึงลูกคลื่นลอนชัน มีความลาดชัน 5-20 เปอร์เซ็นต์ มีการระบายน้ำดี มีเนื้อที่รวมทั้งหมด 612 ไร่ หรือร้อยละ 0.62 ของพื้นที่ตำบล ประกอบด้วย 2 หน่วยแผนที่ดิน คือ

- หน่วยแผนที่ดิน Ntm-lB : ชุดดินนาท่าม มีเนื้อดินบนเป็นดินร่วน ความลาดชัน 2-5 เปอร์เซ็นต์ มีเนื้อที่ 179 ไร่ หรือร้อยละ 0.18 ของพื้นที่ตำบล

- หน่วยแผนที่ดิน Ntn-clD : ชุดดินนาท่าม มีเนื้อดินบนเป็นดินร่วน ความลาดชัน 5-12 เปอร์เซ็นต์ มีเนื้อที่ 433 ไร่ หรือร้อยละ 0.44 ของพื้นที่ตำบล

12) ชุดดินปากจั่น (Pac) สภาพพื้นที่เป็น ลูกคลื่นลอนลาดถึงเป็นลูกคลื่นลอนชัน มีความลาดชัน 5-20 เปอร์เซ็นต์ มีการระบายน้ำดี คือ

- หน่วยแผนที่ดิน Pac-clB : ชุดดินปากจั่น มีเนื้อดินบนเป็นดินร่วนปนดินเหนียว ความลาดชัน 2-5 เปอร์เซ็นต์ มีเนื้อที่ 738 ไร่ หรือร้อยละ 0.74 ของพื้นที่ตำบล

13) ชุดดินพะโต๊ะ (Pto) สภาพพื้นที่เป็น ลูกคลื่นลอนลาดถึงเนินเขา มีความลาดชัน 5-35 เปอร์เซ็นต์ มีการระบายน้ำดี มีเนื้อที่รวมทั้งหมด 16,081 ไร่ หรือร้อยละ 16.22 ของพื้นที่ตำบล ประกอบด้วย 3 หน่วยแผนที่ดิน คือ

- หน่วยแผนที่ดิน Pto-slB : ชุดดินพะโต๊ะ มีเนื้อดินบนเป็นดินร่วนปนทราย ความลาดชัน 2-5 เปอร์เซ็นต์ มีเนื้อที่ 866 ไร่ หรือร้อยละ 0.87 ของพื้นที่ตำบล

- หน่วยแผนที่ดิน Pto-slC : ชุดดินนาท่าม ชุดดินพะโต๊ะ มีเนื้อดินบนเป็นดินร่วนปนทราย ความลาดชัน 5-12 เปอร์เซ็นต์ มีเนื้อที่ 6,208 ไร่ หรือร้อยละ 6.26 ของพื้นที่ตำบล

- หน่วยแผนที่ดิน Pto-slD : ชุดดินพะโต๊ะ มีเนื้อดินบนเป็นดินร่วนปนทราย ความลาดชัน 12-20 เปอร์เซ็นต์ มีเนื้อที่ 9,007 ไร่ หรือร้อยละ 9.08 ของพื้นที่ตำบล

14) ดินคล้ายชุดดินรือเสาะที่มีการระบายน้ำค่อนข้างดี สภาพพื้นที่ค่อนข้างราบเรียบถึงเป็นลูกคลื่นลอนลาด เป็นดินลึกที่มีการระบายน้ำดีถึงตีปานกลาง มีเนื้อที่รวมทั้งหมด 8,492 ไร่ หรือร้อยละ 8.57 ของพื้นที่ตำบล ประกอบด้วย 2 หน่วยแผนที่ดิน คือ

- หน่วยแผนที่ดิน Ro-mw-sicA : ดินคล้ายชุดดินรือเสาะที่มีการระบายน้ำค่อนข้างดี มีเนื้อดินบนเป็นดินร่วนเหนียวปนทรายแข็ง ความลาดชัน 0-2 เปอร์เซ็นต์ มีเนื้อที่ 1,689 ไร่ หรือร้อยละ 1.70 ของพื้นที่ตำบล

- หน่วยแผนที่ดิน Ro-mw-siA : ดินคล้ายชุดดินรือเสาะที่มีการระบายน้ำค่อนข้างดี มีเนื้อดินบนเป็นดินร่วนปนทรายแข็ง ความลาดชัน 0-2 เปอร์เซ็นต์ มีเนื้อที่ 6,803 ไร่ หรือร้อยละ 6.87 ของพื้นที่ตำบล

15) ชุดดินรือเสาะ (Ro) สภาพพื้นที่เป็นลูกคลื่นลอนลาดเล็กน้อย มีความลาดชัน 2-5 เปอร์เซ็นต์ มีการระบายน้ำดี มีเนื้อที่รวมทั้งหมด 138 ไร่ หรือร้อยละ 0.14 ของพื้นที่ตำบล ประกอบด้วย 2 หน่วยแผนที่ดิน คือ

- หน่วยแผนที่ดิน Ro-sicA : ชุดดินรือเสาะ มีเนื้อดินบนเป็นดินร่วนเหนียวปนทรายแข็ง ความลาดชัน 0-2 เปอร์เซ็นต์ มีเนื้อที่ 102 ไร่ หรือร้อยละ 0.10 ของพื้นที่ตำบล

- หน่วยแผนที่ดิน Ro-siA : ชุดดินรือเสาะ มีเนื้อดินบนเป็นดินร่วนปนทรายแข็ง ความลาดชัน 0-2 เปอร์เซ็นต์ มีเนื้อที่ 36 ไร่ หรือร้อยละ 0.04 ของพื้นที่ตำบล

16) ชุดดินสวี (Sw) สภาพพื้นที่เป็นค่อนข้างราบเรียบถึงลูกคลื่นลอนลาด มีความลาดชัน 1-12 เปอร์เซ็นต์ มีการระบายน้ำดี มีเนื้อที่รวมทั้งหมด 5,773 ไร่ หรือร้อยละ 5.82 ของพื้นที่ตำบล ประกอบด้วย 2 หน่วยแผนที่ดิน คือ

- หน่วยแผนที่ดิน Sw-slB : ชุดดินสวี มีเนื้อดินบนเป็นดินร่วนปนทราย ความลาดชัน 2-5 เปอร์เซ็นต์ มีเนื้อที่ 1,966 ไร่ หรือร้อยละ 1.98 ของพื้นที่ตำบล

- หน่วยแผนที่ดิน Sw-s1C : ชุดดินสวี มีเนื้อดินบนเป็นดินร่วนปนทราย ความลาดชัน 5-12 เปอร์เซ็นต์ มีเนื้อที่ 3,807 ไร่ หรือร้อยละ 3.84 ของพื้นที่ตำบล

17) ดินคล้ายชุดดินท่าแซะที่เป็นดินร่วนหยาบ สภาพพื้นที่ค่อนข้างราบเรียบถึงเป็นเนินเขา เป็นดินลึกมาก มีการระบายน้ำดีถึงดีปานกลาง คือ

- หน่วยแผนที่ดิน Te-col-s1B : ดินคล้ายชุดดินท่าแซะที่เป็นดินร่วนหยาบ มีเนื้อดินบนเป็นดินร่วนปนทราย ความลาดชัน 2-5 เปอร์เซ็นต์ มีเนื้อที่ 508 ไร่ หรือร้อยละ 0.51 ของพื้นที่ตำบล

18) ดินคล้ายชุดดินท่าแซะที่มีการระบายน้ำค่อนข้างดี สภาพพื้นที่ค่อนข้างราบเรียบถึงเป็นเนินเขา เป็นดินลึกมาก มีการระบายน้ำดีถึงดีปานกลาง คือ

- หน่วยแผนที่ดิน Te-mw-s1A : ดินคล้ายชุดดินท่าแซะที่มีการระบายน้ำค่อนข้างดี มีเนื้อดินบนเป็นดินร่วนปนทราย ความลาดชัน 0-2 เปอร์เซ็นต์ มีเนื้อที่ 531 ไร่ หรือร้อยละ 0.54 ของพื้นที่ตำบล

19) ชุดดินท่าแซะ (Te) สภาพพื้นที่เป็นลูกคลื่นลอนลาดเล็กน้อยถึงลูกคลื่นลอนลาด มีความลาดชัน 2-12 เปอร์เซ็นต์ มีการระบายน้ำ ดีมีเนื้อที่รวมทั้งหมด 15,269 ไร่ หรือร้อยละ 15.40 ของพื้นที่ตำบล ประกอบด้วย 6 หน่วยแผนที่ดิน คือ

- หน่วยแผนที่ดิน Te-s1A : ชุดดินท่าแซะ มีเนื้อดินบนเป็นดินร่วนปนทราย ความลาดชัน 0-2 เปอร์เซ็นต์ มีเนื้อที่ 1,666 ไร่ หรือร้อยละ 1.68 ของพื้นที่ตำบล

- หน่วยแผนที่ดิน Te-s1A/d4c : ชุดดินท่าแซะ มีเนื้อดินบนเป็นดินร่วนปนทราย ความลาดชัน 0-2 เปอร์เซ็นต์ และเป็นดินลึก มีเนื้อที่ 1,111 ไร่ หรือร้อยละ 1.12 ของพื้นที่ตำบล

- หน่วยแผนที่ดิน Te-s1B : ชุดดินท่าแซะ มีเนื้อดินบนเป็นดินร่วนปนทราย ความลาดชัน 2-5 เปอร์เซ็นต์ มีเนื้อที่ 8,703 ไร่ หรือร้อยละ 8.79 ของพื้นที่ตำบล

- หน่วยแผนที่ดิน Te-s1B/d3c : ชุดดินท่าแซะ มีเนื้อดินบนเป็นดินร่วนปนทราย ความลาดชัน 2-5 เปอร์เซ็นต์ และเป็นดินลึกปานกลาง มีเนื้อที่ 550 ไร่ หรือร้อยละ 0.55 ของพื้นที่ตำบล

- หน่วยแผนที่ดิน Te-s1B/d4c : ชุดดินท่าแซะ มีเนื้อดินบนเป็นดินร่วนปนทราย ความลาดชัน 2-5 เปอร์เซ็นต์ และเป็นดินลึก มีเนื้อที่ 1,002 ไร่ หรือร้อยละ 1.01 ของพื้นที่ตำบล

- หน่วยแผนที่ดิน Te-s1C : ชุดดินท่าแซะ มีเนื้อดินบนเป็นดินร่วนปนทราย ความลาดชัน 5-12 เปอร์เซ็นต์ มีเนื้อที่ 2,237 ไร่ หรือร้อยละ 2.25 ของพื้นที่ตำบล

20) ดินคล้ายชุดดินท้ายเหมืองที่เป็นลึกปานกลาง สภาพพื้นที่ลูกคลื่นลอนลาดเล็กน้อยถึงลูกคลื่นลอนชัน มีความลาดชัน 2-20 เปอร์เซ็นต์ มีการระบายน้ำดี คือ

- หน่วยแผนที่ดิน Tim-md-s1D : ดินคล้ายชุดดินท้ายเหมืองที่เป็นลึกปานกลาง เนื้อดินบนเป็นดินร่วนปนทราย ความลาดชัน 12-20 เปอร์เซ็นต์ มีเนื้อที่ 1,517 ไร่ หรือร้อยละ 1.53 ของพื้นที่ตำบล

21) ชุดดินท้ายเหมือง (Tim) สภาพพื้นที่เป็นลูกคลื่นลอนลาดเล็กน้อยถึงลูกคลื่นลอนชัน มีความลาดชัน 2-20 เปอร์เซ็นต์ มีการระบายน้ำดี คือ

- หน่วยแผนที่ดิน Tim-s1B : ชุดดินท้ายเหมือง เนื้อดินบนเป็นดินร่วนปนทราย ความลาดชัน 2-5 เปอร์เซ็นต์ มีเนื้อที่ 1,025 ไร่ หรือร้อยละ 1.03 ของพื้นที่ตำบล

22) ชุดดินตะกั่วทุ่ง (Tkt) สภาพพื้นที่ที่ลุ่มชายฝั่งทะเลมีน้ำทะเลท่วมถึง มีความลาดชัน 0-1 เปอร์เซ็นต์ มีการระบายน้ำเลวมาก คือ

- หน่วยแผนที่ดิน Tkt-s1A : ชุดดินตะกั่วทุ่ง มีเนื้อดินบนเป็นดินร่วนปนทรายแบ่ง ความลาดชัน 0-2 เปอร์เซ็นต์ มีเนื้อที่ 2,183 ไร่ หรือร้อยละ 2.20 ของพื้นที่ตำบล

23) พื้นที่ลาดชันเชิงซ้อน (SC) มีความลาดชันมากกว่า 35 เปอร์เซ็นต์ สภาพพื้นที่สูงชันถึง สูงชันมากที่สุด มีเนื้อที่ 19,763 ไร่ หรือร้อยละ 19.94 ของพื้นที่ตำบล

24) พื้นที่พินน้ำ (W) มีเนื้อที่รวมทั้งหมด 181 ไร่ หรือร้อยละ 0.18 ของพื้นที่ตำบล ดังรายละเอียดในตารางที่ 3-3 ถึง 3-4 และรูปที่ 3-6 ถึง 3-7



ตารางที่ 3-3 หน่วยแผนที่ดิน ตำบลกระปี่น้อย อำเภอเมืองกระบี่ จังหวัดกระบี่

หน่วยแผนที่ดิน	คำอธิบาย	เนื้อที่	
		ไร่	ร้อยละ
AC-wd,col-sIA	ตะกอนน้ำพาเชิงซ้อนที่มีการระบายน้ำดีและเป็นดินร่วนหยาบ มีเนื้อดินบนเป็นดินร่วนปนทราย ความลาดชัน 0-2 เปอร์เซ็นต์	23	0.02
Bu-pic-sicIA	ดินคล้ายชุดดินสายบุรีที่พบศิลาแลงอ่อนและยกร่อง มีเนื้อดินบนเป็นดินร่วนเหนียวปนทรายแฉะ ความลาดชัน 0-2 เปอร์เซ็นต์	201	0.20
Cp-slB	ชุดดินชุมพร มีเนื้อดินบนเป็นดินร่วนปนทราย ความลาดชัน 2-5 เปอร์เซ็นต์	576	0.58
Cp-slC	ชุดดินชุมพร มีเนื้อดินบนเป็นดินร่วนปนทราย ความลาดชัน 5-12 เปอร์เซ็นต์	603	0.61
Ho-gcID	ชุดดินห้วยยอด มีเนื้อดินบนเป็นดินร่วนปนดินเหนียวปนกรวด ความลาดชัน 12-20 เปอร์เซ็นต์	3,427	3.46
Hy-slC	ชุดดินหาดใหญ่ มีเนื้อดินบนเป็นดินร่วนปนทราย ความลาดชัน 5-12 เปอร์เซ็นต์	1,891	1.91
Km-slC	ชุดดินคลองท่อม มีเนื้อดินบนเป็นดินร่วนปนทราย ความลาดชัน 5-12 เปอร์เซ็นต์	3,574	3.60
Ll-clB	ชุดดินลำภูรา มีเนื้อดินบนเป็นดินร่วนปนดินเหนียว ความลาดชัน 2-5 เปอร์เซ็นต์	812	0.82
Ll-clC	ชุดดินลำภูรา มีเนื้อดินบนเป็นดินร่วนปนดินเหนียว ความลาดชัน 5-12 เปอร์เซ็นต์	708	0.71
Ll-fl-lB	ดินคล้ายชุดดินลำภูราที่เป็นดินร่วนละเอียด มีเนื้อดินบนเป็นดินร่วน ความลาดชัน 2-5 เปอร์เซ็นต์	4,247	4.28
Ll-hb-clA	ดินคล้ายชุดดินลำภูราที่มีธาตุเป็นต่างสูง มีเนื้อดินบนเป็นดินร่วนปนดินเหนียว ความลาดชัน 0-2 เปอร์เซ็นต์	357	0.36
Ll-sicIB	ชุดดินลำภูรา มีเนื้อดินบนเป็นดินร่วนเหนียวปนทรายแฉะ ความลาดชัน 2-5 เปอร์เซ็นต์	2,185	2.20
Ll-silA	ชุดดินลำภูรา มีเนื้อดินบนเป็นดินร่วนปนทรายแฉะ ความลาดชัน 0-2 เปอร์เซ็นต์	3,068	3.09
Ntm-lB	ชุดดินนาท่าม มีเนื้อดินบนเป็นดินร่วน ความลาดชัน 2-5 เปอร์เซ็นต์	949	0.96
Ntm-lC	ชุดดินนาท่าม มีเนื้อดินบนเป็นดินร่วน ความลาดชัน 5-12 เปอร์เซ็นต์	1,107	1.12
Ntm-slC	ชุดดินนาท่าม มีเนื้อดินบนเป็นดินร่วนปนทราย ความลาดชัน 5-12 เปอร์เซ็นต์	2,629	2.65
Ntn-clC	ชุดดินนาทอน มีเนื้อดินบนเป็นดินร่วนปนดินเหนียว ความลาดชัน 5-12 เปอร์เซ็นต์	179	0.18
Ntn-clD	ชุดดินนาทอน มีเนื้อดินบนเป็นดินร่วนปนดินเหนียว ความลาดชัน 12-20 เปอร์เซ็นต์	433	0.44
Pac-clB	ชุดดินปากจั่น มีเนื้อดินบนเป็นดินร่วนปนดินเหนียว ความลาดชัน 2-5 เปอร์เซ็นต์	738	0.74
Pto-slB	ชุดดินพะโต๊ะ มีเนื้อดินบนเป็นดินร่วนปนทราย ความลาดชัน 2-5 เปอร์เซ็นต์	866	0.87
Pto-slC	ชุดดินพะโต๊ะ มีเนื้อดินบนเป็นดินร่วนปนทราย ความลาดชัน 5-12 เปอร์เซ็นต์	6,208	6.26
Pto-slD	ชุดดินพะโต๊ะ มีเนื้อดินบนเป็นดินร่วนปนทราย ความลาดชัน 12-20 เปอร์เซ็นต์	9,007	9.08



แผนการใช้ที่ดินตำบลกระปี่น้อย อำเภอเมืองกระบี่ จังหวัดกระบี่

ตารางที่ 3-3 หน่วยแผนที่ดิน ตำบลกระปี่น้อย อำเภอเมืองกระบี่ จังหวัดกระบี่ (ต่อ)

หน่วย แผนที่ดิน	คำอธิบาย	เนื้อที่	
		ไร่	ร้อยละ
Ro-mw-sic1A	ดินคล้ายชุดดินรือเสาะที่มีการระบายน้ำค่อนข้างดี มีเนื้อดินบนเป็นดินร่วนเหนียวปนทรายแป้ง ความลาดชัน 0-2 เปอร์เซ็นต์	1,689	1.70
Ro-mw-silA	ดินคล้ายชุดดินรือเสาะที่มีการระบายน้ำค่อนข้างดี มีเนื้อดินบนเป็นดินร่วนปนทรายแป้ง ความลาดชัน 0-2 เปอร์เซ็นต์	6,803	6.87
Ro-sic1A	ชุดดินรือเสาะ มีเนื้อดินบนเป็นดินร่วนเหนียวปนทรายแป้ง ความลาดชัน 0-2 เปอร์เซ็นต์	102	0.10
Ro-silA	ชุดดินรือเสาะ มีเนื้อดินบนเป็นดินร่วนปนทรายแป้ง ความลาดชัน 0-2 เปอร์เซ็นต์	36	0.04
Sw-slB	ชุดดินสวี มีเนื้อดินบนเป็นดินร่วนปนทราย ความลาดชัน 2-5 เปอร์เซ็นต์	1,966	1.98
Sw-slC	ชุดดินสวี มีเนื้อดินบนเป็นดินร่วนปนทราย ความลาดชัน 5-12 เปอร์เซ็นต์	3,807	3.84
Te-col-slB	ดินคล้ายชุดดินท่าแซะที่เป็นดินร่วนหยาบ มีเนื้อดินบนเป็นดินร่วนปนทราย ความลาดชัน 2-5 เปอร์เซ็นต์	508	0.51
Te-mw-slA	ดินคล้ายชุดดินท่าแซะที่มีการระบายน้ำค่อนข้างดี มีเนื้อดินบนเป็นดินร่วนปนทราย ความลาดชัน 0-2 เปอร์เซ็นต์	531	0.54
Te-slA	ชุดดินท่าแซะ มีเนื้อดินบนเป็นดินร่วนปนทราย ความลาดชัน 0-2 เปอร์เซ็นต์	1,666	1.68
Te-slA/d4c	ชุดดินท่าแซะ มีเนื้อดินบนเป็นดินร่วนปนทราย ความลาดชัน 0-2 เปอร์เซ็นต์ และเป็นดินลึก	1,111	1.12
Te-slB	ชุดดินท่าแซะ มีเนื้อดินบนเป็นดินร่วนปนทราย ความลาดชัน 2-5 เปอร์เซ็นต์	8,703	8.79
Te-slB/d3c	ชุดดินท่าแซะ มีเนื้อดินบนเป็นดินร่วนปนทราย ความลาดชัน 2-5 เปอร์เซ็นต์ และเป็นดินลึกปานกลาง	550	0.55
Te-slB/d4c	ชุดดินท่าแซะ มีเนื้อดินบนเป็นดินร่วนปนทราย ความลาดชัน 2-5 เปอร์เซ็นต์ และเป็นดินลึก	1,002	1.01
Te-slC	ชุดดินท่าแซะ มีเนื้อดินบนเป็นดินร่วนปนทราย ความลาดชัน 5-12 เปอร์เซ็นต์	2,237	2.25
Tim-md-slD	ดินคล้ายชุดดินท้ายเหมืองที่เป็นลึกปานกลาง เนื้อดินบนเป็นดินร่วนปนทราย ความลาดชัน 12-20 เปอร์เซ็นต์	1,517	1.53
Tim-slB	ชุดดินท้ายเหมือง เนื้อดินบนเป็นดินร่วนปนทราย ความลาดชัน 2-5 เปอร์เซ็นต์	1,025	1.03
Tkt-silA	ชุดดินตะกั่วทุ่ง มีเนื้อดินบนเป็นดินร่วนปนทรายแป้ง ความลาดชัน 0-2 เปอร์เซ็นต์	2,183	2.20
SC	พื้นที่ลาดชันเชิงชัน	19,763	19.94
W	แหล่งน้ำ	181	0.18
รวมเนื้อที่ทั้งหมด		99,168	100

ที่มา: กองสำรวจดินและวิจัยทรัพยากรดิน (2561)



ตารางที่ 3-4 สมบัติดิน ต่ำผลกระทบเล็กน้อย อำเภอเมืองกระบี่ จังหวัดกระบี่

หน่วยแผนที่ดิน	ความลาดชัน (%)	การระบายน้ำ	CEC (meq/g)	BS (%)	ความลึก (ซม.)	อินทรีย์วัตถุ	ฟอสฟอรัส ที่เป็นประโยชน์ (P ₂ O ₅)	โพแทสเซียม ที่เป็นประโยชน์ (K ₂ O)	ความอุดมสมบูรณ์ของดิน	เนื้อที่	
										ไร่	ร้อยละ
AC-wd,col-slA	2-5	ดี	<10	<35	>150	ต่ำ	สูง	ต่ำ	ต่ำ	23	0.02
Bu-pic,rb-sic1A	0-2	ดี	<10	<35	>150	ต่ำ	สูง	ต่ำ	ต่ำ	201	0.20
Cp-slB	2-5	ดี	<10	<35	0-50	ปานกลาง	ปานกลาง	ต่ำ	ต่ำ	576	0.58
Cp-slC	5-12	ดี	<10	<35	0-50	ปานกลาง	ปานกลาง	ต่ำ	ต่ำ	603	0.61
Ho-gclD	12-20	ดี	<10	<35	0-50	ปานกลาง	ปานกลาง	ต่ำ	ต่ำ	3427	3.46
Hy-slC	5-12	ดี	<10	<35	0-50	ปานกลาง	ปานกลาง	ต่ำ	ต่ำ	1891	1.91
Km-slC	5-12	ดี	<10	<35	>150	ปานกลาง	สูง	ต่ำ	ต่ำ	3574	3.60
Ll-clB	2-5	ดี	10-20	<35	>150	ปานกลาง	ปานกลาง	ต่ำ	ต่ำ	812	0.82
Ll-clC	5-12	ดี	10-20	<35	>150	ปานกลาง	ต่ำ	ต่ำ	ต่ำ	708	0.71
Ll-fl-lB	2-5	ดี	10-20	<35	>150	ปานกลาง	ปานกลาง	ต่ำ	ต่ำ	4247	4.28
Ll-hb-clA	0-2	ดี	10-20	<35	>150	ปานกลาง	ปานกลาง	ต่ำ	ต่ำ	357	0.36
Ll-sic1B	2-5	ดี	10-20	<35	>150	ต่ำ	ปานกลาง	ต่ำ	ต่ำ	2185	2.20
Ll-silA	0-2	ดี	10-20	<35	>150	ต่ำ	ต่ำ	ต่ำ	ต่ำ	539	0.54
Ll-silA	0-2	ดี	10-20	<35	>150	ต่ำ	ปานกลาง	ต่ำ	ต่ำ	2529	2.55
Ntm-lB	2-5	ดีปานกลาง	<10	<35	>150	ต่ำ	ปานกลาง	ต่ำ	ต่ำ	529	0.53
Ntm-lB	2-5	ดีปานกลาง	<10	<35	>150	ปานกลาง	ต่ำ	ต่ำ	ต่ำ	104	0.10
Ntm-lB	2-5	ดีปานกลาง	<10	<35	>150	ปานกลาง	ปานกลาง	ต่ำ	ต่ำ	316	0.32
Ntm-lC	5-12	ดีปานกลาง	<10	<35	>150	ปานกลาง	ต่ำ	ต่ำ	ต่ำ	1107	1.12
Ntm-slC	5-12	ดีปานกลาง	<10	<35	>150	ต่ำ	ปานกลาง	ต่ำ	ต่ำ	2629	2.66
Ntn-clC	5-12	ดี	<10	<35	50-100	ปานกลาง	ปานกลาง	ต่ำ	ต่ำ	179	0.18
Ntn-clD	12-20	ดี	<10	<35	50-100	ต่ำ	ปานกลาง	ต่ำ	ต่ำ	433	0.44
Pac-clB	2-5	ดี	<10	<35	>150	ปานกลาง	ปานกลาง	ต่ำ	ต่ำ	738	0.74
Pto-slB	2-5	ดี	<10	<35	50-100	ต่ำ	สูง	ต่ำ	ต่ำ	464	0.47
Pto-slB	2-5	ดี	<10	<35	50-100	ปานกลาง	ปานกลาง	ต่ำ	ต่ำ	401	0.40
Pto-slC	5-12	ดี	<10	<35	50-100	ต่ำ	สูง	ต่ำ	ต่ำ	1760	1.77
Pto-slC	5-12	ดี	<10	<35	50-100	ปานกลาง	ต่ำ	ต่ำ	ต่ำ	773	0.78



ตารางที่ 3-4 สมบัติดิน ต่ำผลกระทบเล็กน้อย อำเภอเมืองกระบี่ จังหวัดกระบี่ (ต่อ)

หน่วยแผนที่ดิน	ความลาดชัน	การระบายน้ำ	CEC (meq/g)	BS (%)	ความลึก (ซม.)	อินทรีย์วัตถุ	ฟอสฟอรัส ที่เป็นประโยชน์ (P2O5)	โพแทสเซียม ที่เป็นประโยชน์ (K2O)	ความอุดม สมบูรณ์ ของดิน	เนื้อที่	
										ไร่	ร้อยละ
Pto-slC	5-12	ดี	<10	<35	50-100	ปานกลาง	ปานกลาง	ต่ำ	ต่ำ	3675	3.71
Pto-slD	12-20	ดี	<10	<35	50-100	ปานกลาง	ต่ำ	ต่ำ	ต่ำ	8343	8.41
Pto-slD	12-20	ดี	<10	<35	50-100	ปานกลาง	ปานกลาง	ต่ำ	ต่ำ	664	0.67
Ro-mw-sic1A	0-2	ดีปานกลาง	<10	<35	>150	ต่ำ	ปานกลาง	ต่ำ	ต่ำ	1689	1.70
Ro-mw-siA	0-2	ดีปานกลาง	<10	<35	>150	ปานกลาง	ปานกลาง	ต่ำ	ต่ำ	6803	6.86
Ro-sic1A	0-2	ดี	<10	<35	>150	ปานกลาง	ปานกลาง	ต่ำ	ต่ำ	102	0.10
Ro-siA	0-2	ดี	<10	<35	>150	ปานกลาง	ต่ำ	ต่ำ	ต่ำ	36	0.04
Sw-slB	2-5	ดี	<10	<35	50-100	ต่ำ	ปานกลาง	ต่ำ	ต่ำ	722	0.73
Sw-slB	2-5	ดี	<10	<35	50-100	ปานกลาง	ปานกลาง	ต่ำ	ต่ำ	1244	1.25
Sw-slC	5-12	ดี	<10	<35	50-100	ปานกลาง	ต่ำ	ต่ำ	ต่ำ	131	0.13
Sw-slC	5-12	ดี	<10	<35	50-100	ปานกลาง	ปานกลาง	ต่ำ	ต่ำ	3677	3.72
Te-col-slB	2-5	ดี	<10	<35	>150	ปานกลาง	สูง	ต่ำ	ต่ำ	508	0.51
Te-mw-s1A	0-2	ดีปานกลาง	<10	<35	>150	ปานกลาง	ปานกลาง	ต่ำ	ต่ำ	531	0.54
Te-s1A	0-2	ดี	<10	<35	>150	ปานกลาง	ปานกลาง	ต่ำ	ต่ำ	1666	1.68
Te-s1A/d4c	0-2	ดี	<10	<35	100-150	ปานกลาง	ปานกลาง	ต่ำ	ต่ำ	1111	1.12
Te-slB	2-5	ดี	<10	<35	>150	ปานกลาง	ต่ำ	ต่ำ	ต่ำ	4283	4.33
Te-slB	2-5	ดี	<10	<35	>150	ปานกลาง	ปานกลาง	ต่ำ	ต่ำ	2921	2.95
Te-slB	2-5	ดี	<10	<35	>150	ปานกลาง	สูง	ต่ำ	ต่ำ	1499	1.51
Te-slB/d3c	2-5	ดี	<10	<35	50-100	ต่ำ	สูง	ต่ำ	ต่ำ	550	0.55
Te-slB/d4c	2-5	ดี	<10	<35	100-150	ปานกลาง	ปานกลาง	ต่ำ	ต่ำ	1002	1.01
Te-slC	5-12	ดี	<10	<35	>150	ต่ำ	ปานกลาง	ต่ำ	ต่ำ	272	0.27
Te-slC	5-12	ดี	<10	<35	>150	ปานกลาง	ต่ำ	ต่ำ	ต่ำ	1250	1.26
Te-slC	5-12	ดี	<10	<35	>150	ปานกลาง	ปานกลาง	ต่ำ	ต่ำ	714	0.72
Tim-md-slD	12-20	ดี	<10	<35	50-100	ปานกลาง	ปานกลาง	ต่ำ	ต่ำ	1517	1.53
Tim-slB	2-5	ดี	<10	<35	>150	ต่ำ	ปานกลาง	ต่ำ	ต่ำ	1025	1.03
Tkt-siA	0-2	ดี	>20	>75	>150	ปานกลาง	ต่ำ	ต่ำ	ปานกลาง	946	0.95



แผนการใช้ที่ดินต่ำผลกระทบเล็กน้อย อำเภอเมืองกระบี่ จังหวัดกระบี่

ตารางที่ 3-4 สมบัติดิน ต่ำผลกระทบเล็กน้อย อำเภอเมืองกระบี่ จังหวัดกระบี่ (ต่อ)

หน่วยแผนที่ดิน	ความลาดชัน	การระบายน้ำ	CEC (meq/g)	BS (%)	ความลึก (ซม.)	อินทรีย์วัตถุ	ฟอสฟอรัส ที่เป็นประโยชน์ (P2O5)	โพแทสเซียม ที่เป็นประโยชน์ (K2O)	ความอุดม สมบูรณ์ ของดิน	เนื้อที่	
										ไร่	ร้อยละ
Tkt-siA	0-2	ดี	>20	>75	>150	ปานกลาง	ปานกลาง	ต่ำ	ปานกลาง	1237	1.25
zSC	มากกว่า35	-	-	-	-	-	-	-	-	19764	19.94
zW	-	-	-	-	-	-	-	-	-	181	0.18
รวมเนื้อที่ทั้งหมด										99,168	100.00

ที่มา: กองสำรวจดินและวิจัยทรัพยากรดิน (2561)



แผนการใช้ที่ดินต่ำบลกระบี่น้อย อำเภอมืองกระบี่ จังหวัดกระบี่

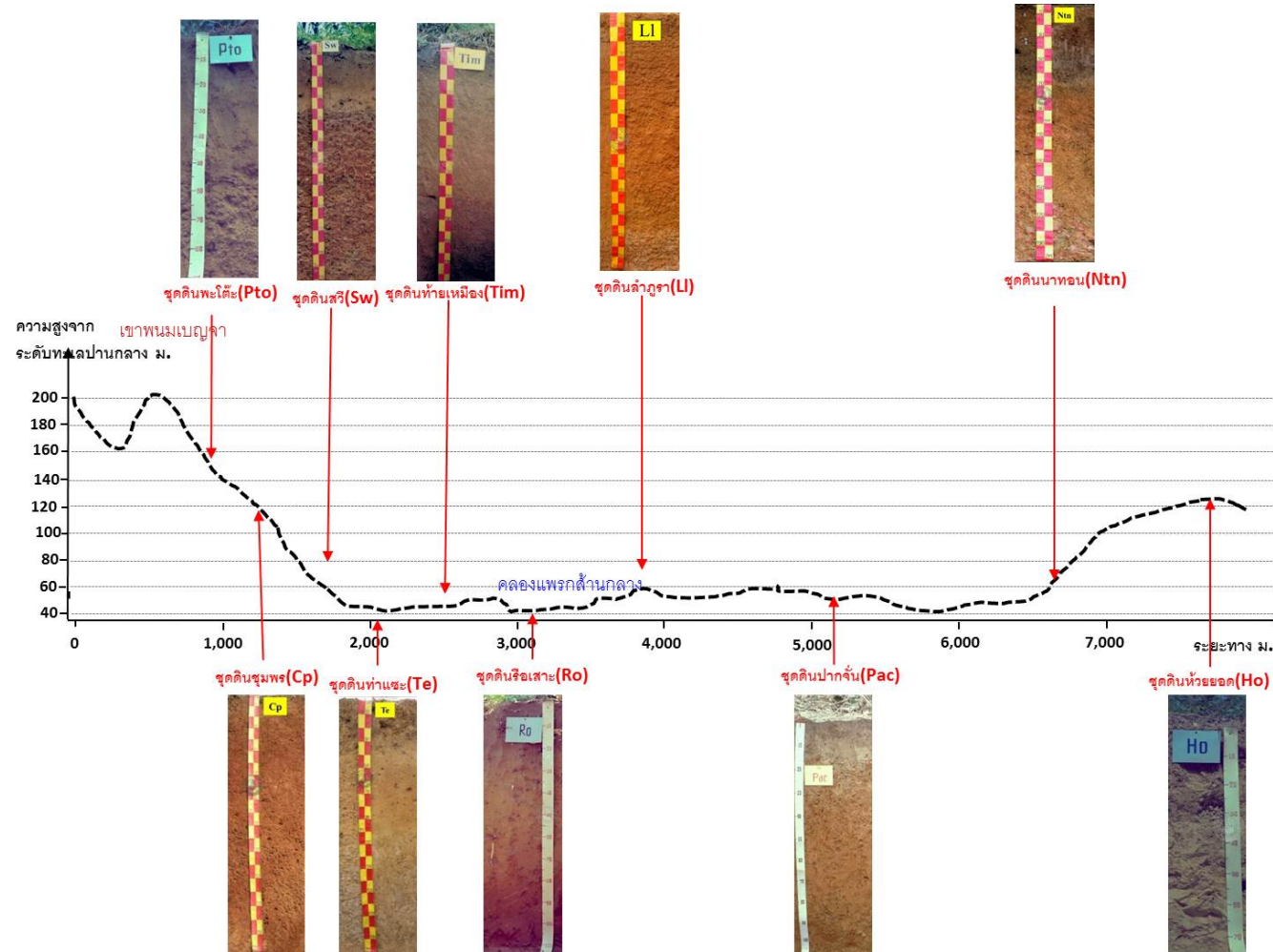

รูปที่ 3-6 ภูมิประเทศและจุดดิน แผนการใช้ที่ดินต่ำบลกระบี่น้อย อำเภอมืองกระบี่ จังหวัดกระบี่



แผนการใช้ที่ดินตำบลกระปี่น้อย อำเภอเมืองกระบี่ จังหวัดกระบี่

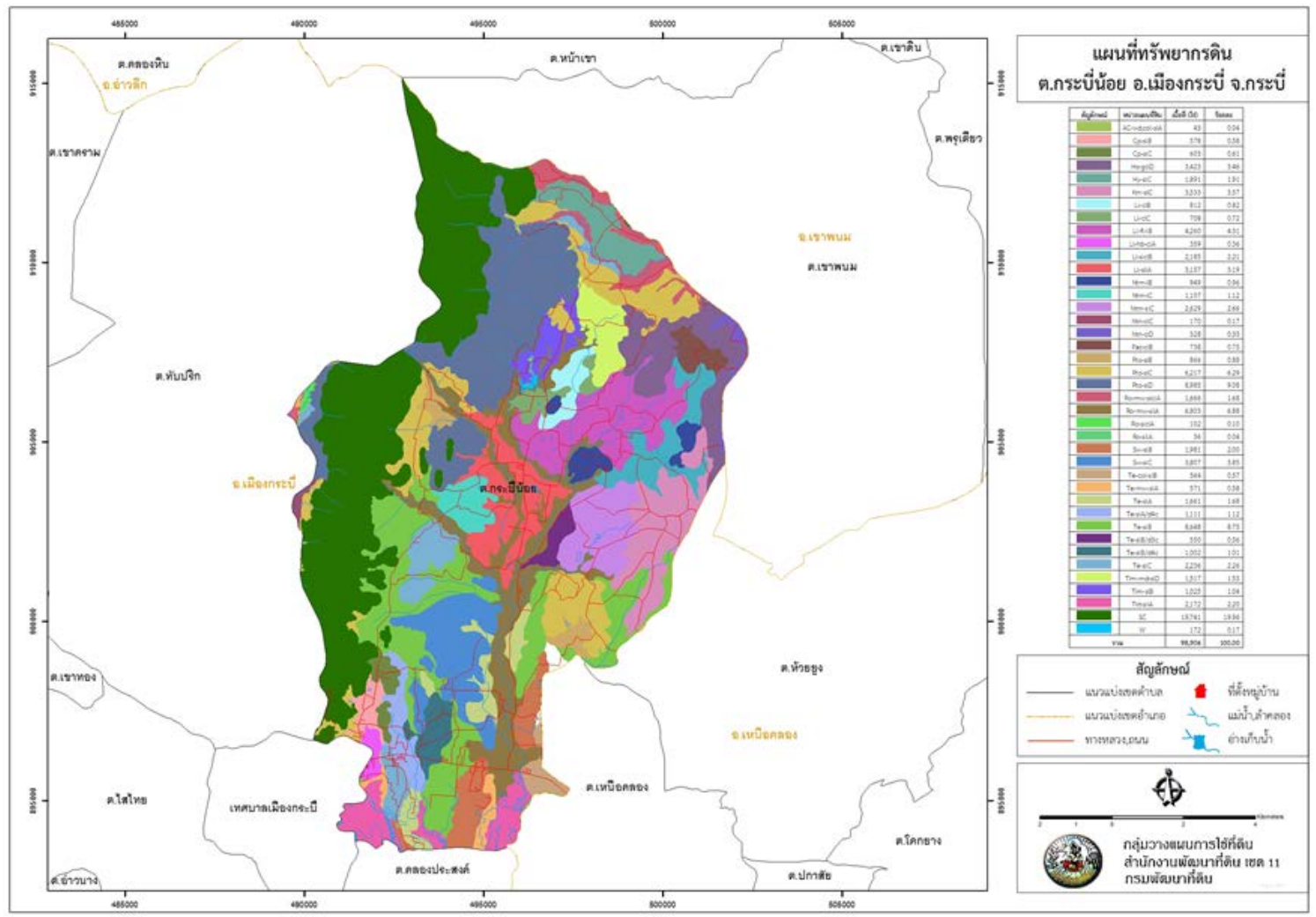

รูปที่ 3-7 ทรัพยากรดิน ตำบลกระปี่น้อย อำเภอเมืองกระบี่ จังหวัดกระบี่

3.3.2 การชะล้างพังทลายของดิน

จากการประเมินการชะล้างพังทลายของดินโดยใช้สมการการสูญเสียดินสากล (Universal Soil Loss Equation; USLE) ตำบลกระปี่น้อย อำเภอเมืองกระบี่ จังหวัดกระบี่ มีการชะล้างพังทลายของดิน ดังรายละเอียดในตารางที่ 3-5 และรูปที่ 3-8

ตารางที่ 3-5 การชะล้างพังทลายของดิน ตำบลกระปี่น้อย อำเภอเมืองกระบี่ จังหวัดกระบี่

ระดับความรุนแรง (ตัน/ไร่/ปี)	ค่าการสูญเสียดิน (ตัน/ปี)	เนื้อที่ (ไร่)	ร้อยละ
น้อย (0-2 ตัน/ไร่/ปี)	-	44,998	45.37
ปานกลาง (2-5 ตัน/ไร่/ปี)	60,646	30,323	30.57
รุนแรง (5-15 ตัน/ไร่/ปี)	74,750	14,950	15.08
รุนแรงมาก (15-20 ตัน/ไร่/ปี)	8,280	552	0.56
รุนแรงมากที่สุด (>20 ตัน/ไร่/ปี)	166,900	8,345	8.42
รวม	310,576	99,168	100.00



แผนการใช้ที่ดินต่ำบกระษेत्रน้อย อำเภอเมืองกระบี่ จังหวัดกระบี่

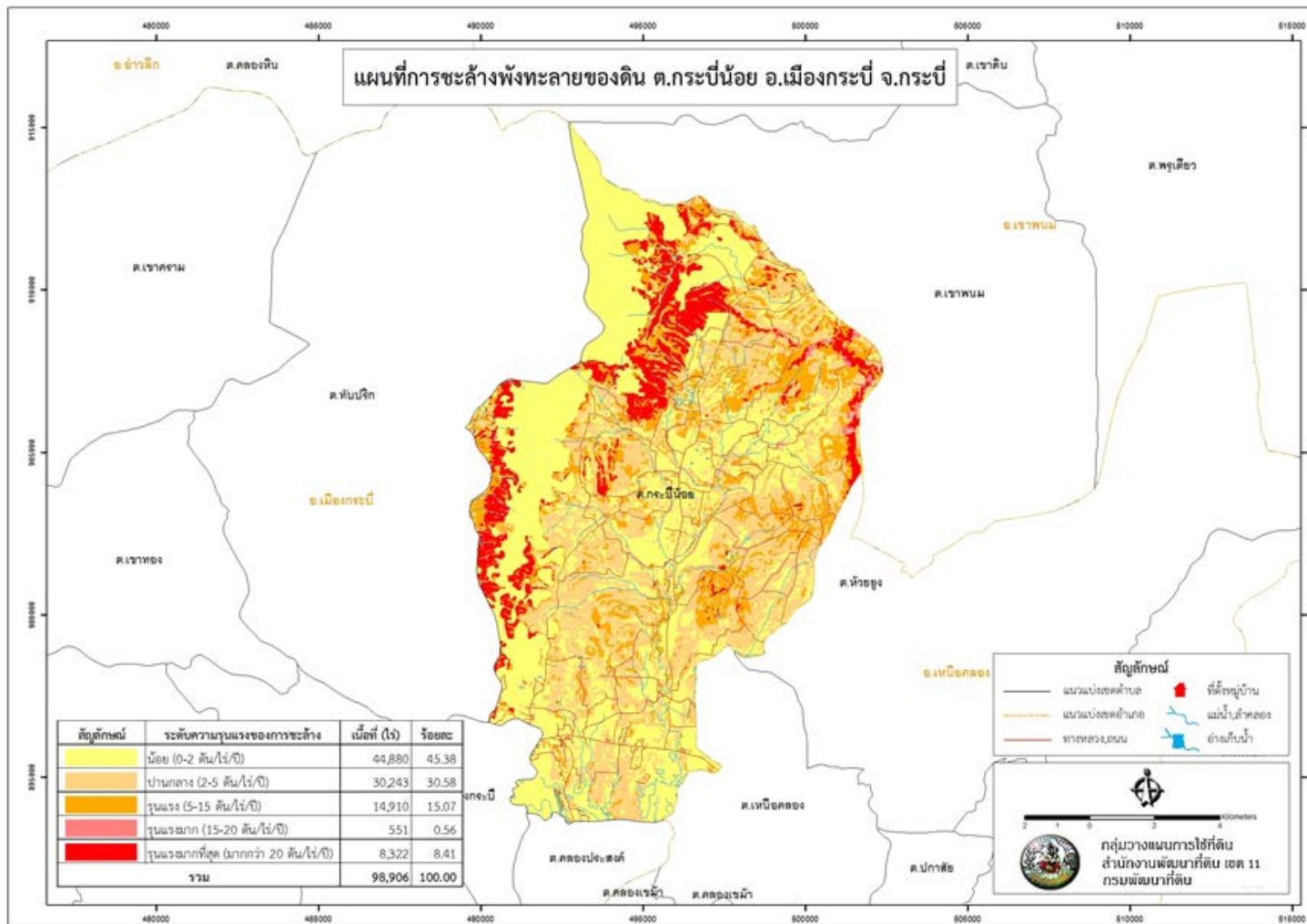

รูปที่ 3-8 การชะล้างพังทลายของดิน ต่ำบกระษेत्रน้อย อำเภอเมืองกระบี่ จังหวัดกระบี่



บทที่ 4

กระบวนการมีส่วนร่วมของชุมชน (Participatory Rural Appraisal : PRA)

4.1. หลักการ

กระบวนการมีส่วนร่วมเป็นความเชื่อมโยงระหว่างปัจจัยหลัก 3 ประการ คือ

- 1) พื้นที่ (Area)
- 2) หน้าที่ขององค์กร หรือภารกิจ (Function)
- 3) ความร่วมมือ (Participation)

การจัดทำกระบวนการมีส่วนร่วมของประชาชนจึงมีสาระสำคัญที่จำเป็นในการจัดทำโครงการ เช่น

- 1) สภาพปัญหาของชุมชนหรือเกษตรกร
- 2) ความต้องการของชุมชน
- 3) โครงการที่จะแก้ไขปัญหาที่เป็นไปตามความต้องการของประชาชน
- 4) พื้นที่ที่จะดำเนินโครงการ

ทั้งนี้ ผู้ที่จำเป็นต้องเข้าร่วมกระบวนการ คือ เกษตรกรในพื้นที่ตำบล ผู้แทนองค์กรปกครองส่วนท้องถิ่น ผู้ใหญ่บ้าน และกำนัน รวมทั้งเจ้าหน้าที่ของรัฐ

ในกรณีของแผนการใช้ที่ดินตำบลนั้น การจัดทำกระบวนการมีส่วนร่วมของชุมชนจะมีสาระสำคัญของชุมชนในภาพรวม และเกษตรกรแต่ละราย เช่น

- 1) ปัญหาทรัพยากรดิน
- 2) ปัญหาการประกอบอาชีพ
- 3) ความต้องการของชุมชนหรือเกษตรกรแต่ละราย
- 4) แผนพัฒนาองค์กรปกครองส่วนท้องถิ่นที่มีอยู่ในปัจจุบัน

จากสาระสำคัญใน 4 ประการ ดังกล่าว แผนการใช้ที่ดินตำบลจะต้องจัดทำขึ้นโดยมี “กิจกรรมตอบสนองต่อความต้องการของชุมชน หรือเกษตรกรแต่ละราย รวมทั้งตอบสนองต่อแผนงานขององค์กรปกครองส่วนท้องถิ่น” ตรงตามอำนาจหน้าที่ของกรมพัฒนาที่ดิน และโดยความร่วมมือของส่วนราชการต่างๆ

4.2 การวิเคราะห์ผลจากการจัดทำกระบวนการมีส่วนร่วมของชุมชน (PRA)

การวิเคราะห์ผลจากการจัดทำกระบวนการมีส่วนร่วมของชุมชน (PRA) เมื่อวันที่ 7 เมษายน 2564 มีสาระสำคัญสรุปได้ดังนี้

4.2.1 ปัญหาหลักของตำบลกระปี่น้อย คือ

- 1) ขาดแคลนน้ำ
- 2) ดินขาดความอุดมสมบูรณ์
- 3) กรรมสิทธิ์ในที่ดินทำกิน
- 4) การบุกรุกที่ดินของรัฐ



4.2.2 ความต้องการของชุมชน เกษตรกร และเทศบาลตำบลกระปี่น้อย มีความต้องการ 3 ประการ คือ

- 1) แก้ไขปัญหาความเสื่อมโทรมของดิน
- 2) ต้องการกรรมสิทธิ์ในที่ดินทำกิน

1) กรณีการแก้ไขปัญหาความเสื่อมโทรมของดินนั้น การชะล้างพังทลายของดินในพื้นที่มีรายละเอียดดังนี้

น้อย	เนื้อที่	44,998 ไร่	45.37 %
ปานกลาง	เนื้อที่	30,323 ไร่	30.57 %
รุนแรง	เนื้อที่	14,950 ไร่	15.08 %
รุนแรงมาก	เนื้อที่	552 ไร่	0.56 %
รุนแรงมากที่สุด	เนื้อที่	8,345 ไร่	8.42 %

เพื่อป้องกันการชะล้างพังทลายของดินดังกล่าว มีความจำเป็นต้องจัดทำระบบอนุรักษ์ดินและน้ำ

ในส่วนของคุณสมบัติของดินนั้น จากการวิเคราะห์ดินในพื้นที่ตำบลกระปี่น้อย พบว่า

ปฏิกิริยาของดินส่วนใหญ่มีสภาพเป็นกรด ควรปรับสภาพให้เป็นกลาง

ธาตุอาหารที่สำคัญ คือ ไนโตรเจน ฟอสฟอรัส และโพแทสเซียม ค่อนข้างต่ำ จำเป็นต้องมีการปรับปรุง

- 2) กรณีการแก้ไขปัญหาคารขาดแคลนน้ำ

กิจกรรมของกรมพัฒนาที่ดินที่จะแก้ไขปัญหาคารขาดแคลนน้ำเพื่อการเกษตรที่ได้ดำเนินการในพื้นที่ตำบลเพลา คือ บ่อน้ำในไร่นา ขนาด 1,260 ลูกบาศก์เมตร

อนึ่ง บ่อน้ำในไร่นา ได้มีวัตถุประสงค์หลักเพื่อนำมาทำนา แต่จะเป็นการเสริมในช่วงที่ขาดแคลนเท่านั้น จากการตรวจสอบบ่อน้ำในไร่นาที่มีอยู่ในปัจจุบัน มีจำนวน 36 บ่อ (ตารางที่ 4-1 และรูปที่ 4-1) กิจกรรมของกรมพัฒนาที่ดินที่จะลงในเขตการใช้ที่ดิน อาจจะเป็นบ่อน้ำในไร่นาเพิ่มเติม หรือขุดลอกแหล่งน้ำธรรมชาติที่มีอยู่ในพื้นที่

การที่พื้นที่การเกษตรขาดความชื้นในดินเร็วกว่าปกติหลังฝนทิ้งช่วงนั้น สาเหตุที่สำคัญประการหนึ่ง คือขาดอินทรีย์วัตถุในดินที่จะช่วยอุ้มน้ำไว้เพื่อการเติบโตของพืช

อย่างไรก็ตาม กรณีปัญหาการขาดแคลนน้ำนั้นได้มีข้อเสนอจากชุมชนและองค์กรปกครองส่วนท้องถิ่นให้มีการดำเนินการ ดังนี้

- 2.1) การพัฒนาแหล่งน้ำขนาดเล็กเพื่อการอนุรักษ์ดินและน้ำ
 - 2.1.1) โครงการขุดลอกคลอง 1 แห่ง
- 2.2) การพัฒนาระบบส่งน้ำ
 - 2.2.1) โครงการสร้างคลองส่งน้ำ
- 2.3) การก่อสร้างฝาย
 - 2.3.1) โครงการสร้างฝายกั้นน้ำ



การดำเนินการพัฒนาแหล่งน้ำดังกล่าวนี้จะมีรายละเอียดในบทที่ 7 หัวข้อ 7.5



ตารางที่ 4-1 แหล่งน้ำในไร่นานอกเขตชลประทาน ตำบลกระปี่น้อย อำเภอเมือง จังหวัดกระบี่

ปี พ.ศ.	จำนวน (บ่อ)
2556	6
2558	1
2559	5
2560	1
2561	12
2562	6
2563	5



3) กรณีความต้องการกรรมสิทธิ์ในที่ดินทำกินนั้น ควรจะเป็นภาระหน้าที่ของสำนักงานการปฏิรูปที่ดินเพื่อเกษตรกรรม (ส.ป.ก.)

อนึ่งในกรณีของราษฎรที่ทำกินอยู่ในเขตอุทยานแห่งชาติดอยหลวงนั้น ได้มีการประกาศใช้พระราชบัญญัติอุทยานแห่งชาติ พ.ศ.2562 เมื่อวันที่ 29 พฤษภาคม 2562 โดยมีบทบัญญัติมาตรา 64 เกี่ยวข้องกับการอนุญาตให้ผู้ถือครองที่ดินอยู่สามารถทำกินต่อไปได้อีก 20 ปี ตามเงื่อนไขของกรมอุทยานแห่งชาติ สัตว์ป่า และพันธุ์พืช โดยมีรายละเอียดในภาคผนวกที่ 1

ผลจากการจัดทำกรมีส่วนร่วมนของชุมชน (PRA) ได้นำมาวิเคราะห์ร่วมกับปัญหาด้านกายภาพ โดยระบบ DPSIR มีรายละเอียดดังนี้

- 1) **แรงขับเคลื่อน (Driver)** มี 4 ประการ คือ
 - 1.1) ดินเสื่อมโทรม
 - 1.2) น้ำขาดแคลน
 - 1.3) การไร้กรรมสิทธิ์ที่ดิน
 - 1.4) การเปลี่ยนแปลงของภูมิอากาศ
- 2) **แรงกดดัน (Pressure)** ที่เกิดจากปัจจัยขับเคลื่อน มี 4 ประการ คือ
 - 2.1) การปรับปรุงบำรุงดิน
 - 2.2) จัดหาแหล่งน้ำ
 - 2.3) ความต้องการน้ำเพื่อการเกษตร
 - 2.4) แก้ปัญหาการไร้กรรมสิทธิ์
- 3) **สถานะ (State)** ที่เกิดแรงกดดัน มี 6 ประการ คือ
 - 3.1) ความเสื่อมโทรมของดินทางกายภาพ/เคมี/ชีวภาพ
 - 3.2) ขาดแคลนน้ำเพื่อการเกษตร
 - 3.3) พื้นที่ป่าไม้ลดลง
 - 3.4) ราษฎรเรียกร้องสิทธิ์ในที่ดิน
 - 3.5) ผลผลิตทางการเกษตรตกต่ำ
- 4) **ผลกระทบ (Impact)** ที่ปรากฏในพื้นที่ มี 4 ประการ คือ
 - 4.1) แหล่งน้ำที่มีอยู่สิ้นเงินจากตะกอน
 - 4.2) ผลผลิตพืชต่ำ ลงทุนสูง
 - 4.3) รายได้น้อย
 - 4.4) มีปัญหาต่อคุณภาพชีวิต
- 5) **การตอบสนอง (Response)** ของรัฐในอดีต ปัจจุบัน และในอนาคต มีดังนี้
 - อดีต-ปัจจุบัน**
 - พื้นที่ลาดชัน**
 - 5.1) คูรับน้ำขอบเขา
 - 5.2) ป่อดักตะกอน



- 5.3) ฝ่ายชลอน้ำ
 - 5.4) คันดิน
 - 5.5) ปกคลุมหญ้าแฝก ป้องกันการชะล้างพังทลายของดิน รักษาความชื้นและกักเก็บน้ำ
 - 5.6) ปฏิรูปที่ดิน
 - 5.7) จัดที่ดินโดย คทช.
- พื้นที่ราบ
- 5.8) จัดรูปแปลงนาลักษณะที่ 3
 - 5.9) ปรับปรุงบำรุงดินด้วยปุ๋ยพืชสด และปุ๋ยหมัก
 - 5.10) บ่อน้ำไร่นานอกเขตชลประทาน
 - 5.11) ขุดลอกลำน้ำ/คลองส่งน้ำ/แหล่งน้ำ
 - 5.12) ปรับเปลี่ยนการผลิตเป็นพืชตรงตามความต้องการของตลาด และสถานะเศรษฐกิจ

อนาคต

- (1) พัฒนาที่ดินและน้ำที่เป็นระบบทั้งตำบล ในรูปแบบเขตพัฒนาที่ดินลุ่มน้ำ
 - (2) ประกาศเขตอนุรักษ์ดินและน้ำ
- ดังมีรายละเอียดในรูปที่ 4-2

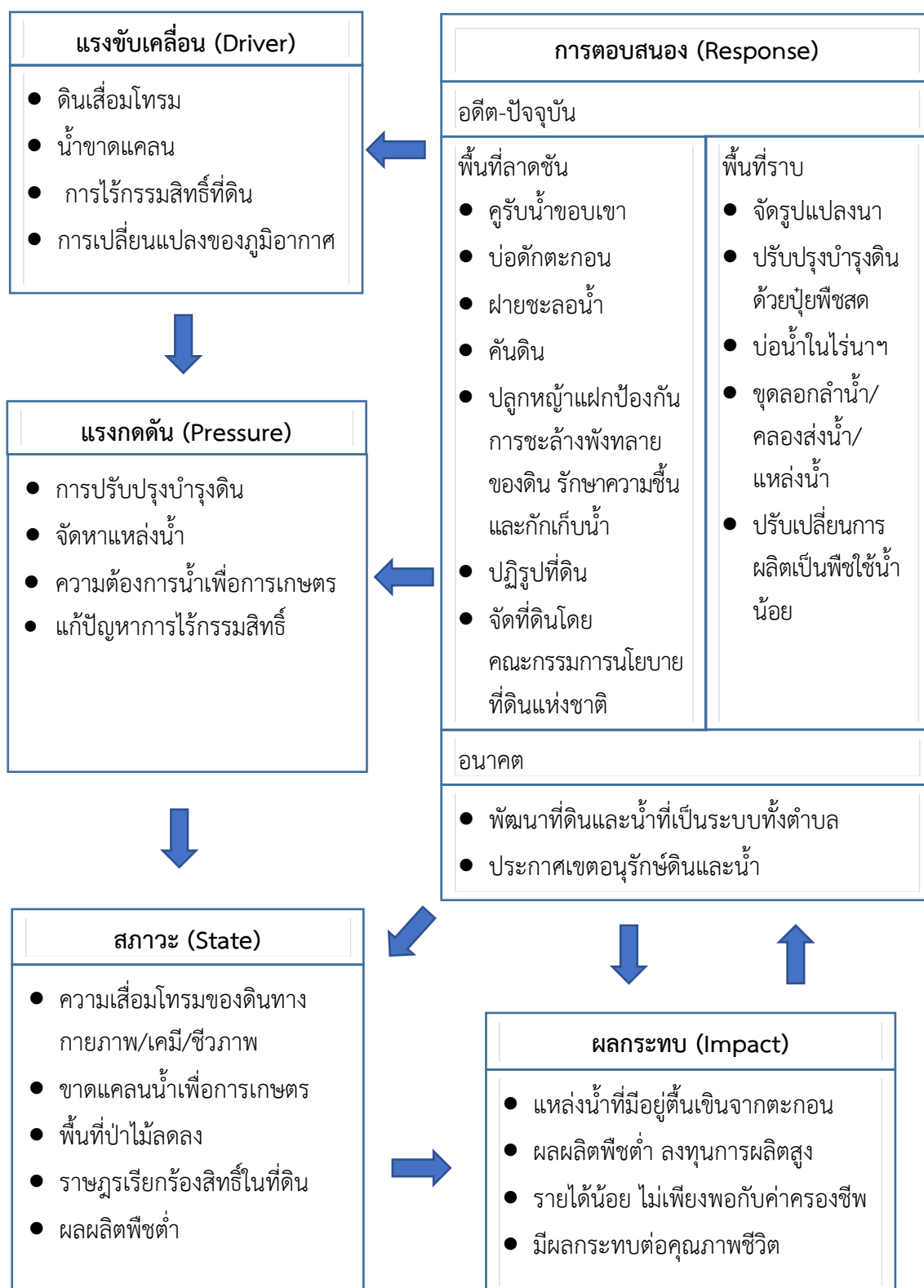

รูปที่ 4-1 การวิเคราะห์สถานการณ์โดยระบบ DPSIR ของตำบลกระปี่น้อย อำเภอเมืองกระบี่ จังหวัดกระบี่



4.3 ระบบการปลูกพืชในปัจจุบัน

ตำบลกระปี่น้อย อำเภอเมืองกระบี่ จังหวัดกระบี่ มีการเพาะปลูกพืช ดังนี้

พื้นที่ดอน

- 1) ไม้ยืนต้น ที่นิยมปลูก ได้แก่ ยางพารา และปาล์มน้ำมัน
- 2) ไม้ผล ที่นิยมปลูก ได้แก่ มังคุด และทุเรียน

(รูปที่ 4-3)

ชนิดพืช	เดือน	ม.ค.	ก.พ.	มี.ค.	เม.ย.	พ.ค.	มิ.ย.	ก.ค.	ส.ค.	ก.ย.	ต.ค.	พ.ย.	ธ.ค.
	บริเวณพื้นที่ดอน												
1. ไม้ยืนต้น	ยางพารา ปาล์มน้ำมัน												
2. ไม้ผล	มังคุด ทุเรียน												

รูปที่ 4-2 ระบบการปลูกพืชในปัจจุบัน ตำบลกระปี่น้อย อำเภอเมืองกระบี่ จังหวัดกระบี่



บทที่ 5

การประเมินคุณภาพที่ดิน

5.1 ทรัพยากรดิน

จากการสำรวจทรัพยากรดินตำบลกระปี่น้อย อำเภอเมืองกระบี่ จังหวัดกระบี่ โดยกองสำรวจดิน และวิจัยทรัพยากรดิน พบว่า มีดิน 15 ชุดดิน และ 7 ดินคล้ายชุดดิน โดยมีการประเมินคุณภาพที่ดิน ดังรายละเอียดในตารางที่ 5-1

5.2 ประเภทการใช้ที่ดิน

ประเภทการใช้ที่ดิน ประกอบด้วย พืชเศรษฐกิจหลัก หรือพืชอัตลักษณ์ (Signature crops) ที่ปลูกอยู่ในปัจจุบันของตำบลกระปี่ อำเภอเมืองกระบี่ จังหวัดกระบี่ มี 3 ชนิด ได้แก่ ปาล์มน้ำมัน ยางพารา และไม้ผล (ทุเรียน มังคุด)

5.3 การประเมินคุณภาพที่ดิน

จากการใช้คู่มือการประเมินคุณภาพที่ดินสำหรับปลูกพืชเศรษฐกิจ (นายบัณฑิต ต้นศิริ และคาร์ณ ไทรพิง, 2542) ประเมินคุณภาพที่ดิน ได้จำแนกชั้นความเหมาะสมทางกายภาพและข้อจำกัดของประเภทการใช้ที่ดิน ดังนี้

ปาล์มน้ำมัน

ชั้นที่มีความเหมาะสมมาก (S1)

ได้แก่ หน่วยแผนที่ดิน AC-wd,col-sIA Bu-pic-sicIA Cp-sIB Cp-sIC Ho-gcID Hy-sIC Km-sIC Ll-clB Ll-clC Ll-fl-lB Ll-hb-clA Ll-sicIB Ll-silA Ntm-lB Ntm-lC Ntm-sIC Ntn-clC Ntn-clD Pac-clB Pto-sIB Pto-sIC Pto-sID Ro-mw-sicIA Ro-mw-silA Ro-sicIA และ Ro-silA

ชั้นที่มีความเหมาะสมปานกลาง (S2)

พบว่า คุณภาพที่ดินที่มีอิทธิพลต่อการเจริญเติบโตและผลผลิตของพืช คือ ความเป็นประโยชน์ของธาตุอาหารพืช (s) ได้แก่ หน่วยแผนที่ดิน Bu-pic-sicIA Km-sIC Ntm-lB Ntm-lC Ntm-sIC Te-col-sIB Te-mw-sIA Te-sIA Te-sIB Te-sIC และ Tim-sIB ความเป็นประโยชน์ของธาตุอาหารพืช (s) สภาวะการหยั่งลึกรากพืช (r) ได้แก่ หน่วยแผนที่ดิน Te-sIA/d4c และ Te-sIB/d4c ความเป็นประโยชน์ของออกซิเจนต่อรากพืช (o) ความเป็นประโยชน์ของธาตุอาหารพืช (s) ได้แก่ หน่วยแผนที่ดิน Te-mw-sIB Te-pic-sIB และ Te-sIB ความเป็นประโยชน์ของออกซิเจนต่อรากพืช (o) ความเป็นประโยชน์ของธาตุอาหารพืช (s) ความเสียหายจากการกัดกร่อน (e) ได้แก่ หน่วยแผนที่ดิน Te-pic-sIC และ Te-sIC ความเป็นประโยชน์ของออกซิเจนต่อรากพืช (o) ความเป็นประโยชน์ของธาตุอาหารพืช (s) สภาวะการหยั่งลึกรากพืช (r) ความเสียหายจากการกัดกร่อน (e) ได้แก่ หน่วยแผนที่ดิน Te-pic-sIC d4c



ชั้นที่มีความเหมาะสมน้อย (S3)

พบว่า คุณภาพที่ดินที่มีอิทธิพลต่อการเจริญเติบโตและผลผลิตของพืช คือ ความเป็นประโยชน์ของออกซิเจนต่อรากพืช (o) ได้แก่ หน่วยแผนที่ดิน Tkt-silA สภาวะการหยั่งลึกรากพืช (r) ได้แก่ Ntn-clC Ntn-clD Pto-slB Pto-slC Pto-slD Sw-slB Sw-slC Te-slB/d3c และ Tim-md-slD

ชั้นที่ไม่มีความเหมาะสม (N)

พบว่า คุณภาพที่ดินที่มีอิทธิพลต่อการเจริญเติบโตและผลผลิตของพืช คือ สภาวะการหยั่งลึกรากพืช (r) ได้แก่ หน่วยแผนที่ดิน Cp-slB Cp-slC Ho-gclD Hy-slC และ Tkt-rb-silA ศักยภาพการใช้เครื่องจักรกล (w) ได้แก่ หน่วยแผนที่ดิน Te-slB/d3c ศักยภาพการใช้เครื่องจักรกล (w) ได้แก่ หน่วยแผนที่ดิน SC

ยางพารา

ชั้นที่มีความเหมาะสมมาก (S1)

ได้แก่ หน่วยแผนที่ดิน AC-wd,col-sIA LL-clB LL-clC LL-fl-lB LL-hb-clA LL-siclB LL-silA Pac-clB Ro-siclA และ Ro-silA

ชั้นที่มีความเหมาะสมปานกลาง (S2)

พบว่า คุณภาพที่ดินที่มีอิทธิพลต่อการเจริญเติบโตและผลผลิตของพืช คือ ความเป็นประโยชน์ของธาตุอาหารพืช (s) ได้แก่ หน่วยแผนที่ดิน Bu-pic-siclA Km-slC Te-col-slB Te-sIA Te-slB Te-slC และ Tim-slB ความเป็นประโยชน์ของธาตุอาหารพืช (s) สภาวะการหยั่งลึกรากพืช (r) ได้แก่ หน่วยแผนที่ดิน Ntn-clC Pto-slB Pto-slC Sw-slB Sw-slC Te-sIA/d4c Te-slB/d3c และ Te-slB/d4c ความเป็นประโยชน์ของออกซิเจนต่อรากพืช (o) ความเป็นประโยชน์ของธาตุอาหารพืช (s) ได้แก่ หน่วยแผนที่ดิน Ntm-lB Ntm-lC Ntm-slC Te-mw-sIA Te-mw-slB Te-pic-slB Te-pic-slC Te-slB Te-slB/d3c Te-slC และ Te-slC/d4c ความเป็นประโยชน์ของธาตุอาหารพืช (s) สภาวะการหยั่งลึกรากพืช (r) ความเสียหายจากการกัดกร่อน (e) ศักยภาพการใช้เครื่องจักรกล (w) ได้แก่ หน่วยแผนที่ดิน Ntn-clD Pto-slD และ Tim-md-slD

ชั้นที่มีความเหมาะสมน้อย (S3)

พบว่า คุณภาพที่ดินที่มีอิทธิพลต่อการเจริญเติบโตและผลผลิตของพืช คือ) สภาวะการหยั่งลึกรากพืช (r) ได้แก่ หน่วยแผนที่ดิน Cp-slB Cp-slC Ho-gclD และ Hy-slC

ชั้นที่ไม่มีความเหมาะสม (N)

พบว่า คุณภาพที่ดินที่มีอิทธิพลต่อการเจริญเติบโตและผลผลิตของพืช คือ ความเป็นประโยชน์ของออกซิเจนต่อรากพืช (o) ได้แก่ หน่วยแผนที่ดิน Tkt-silA สภาวะการหยั่งลึกรากพืช (r) ได้แก่ หน่วยแผนที่ดิน Tkt-rb-silA ความเสียหายจากการกัดกร่อน (e) ศักยภาพการใช้เครื่องจักรกล (w) ได้แก่ หน่วยแผนที่ดิน SC



ไม้ผล (ทุเรียน มังคุด)

ชั้นที่มีความเหมาะสมปานกลาง (S2)

พบว่า คุณภาพที่ดินที่มีอิทธิพลต่อการเจริญเติบโตและผลผลิตของพืช คือ ความเป็นประโยชน์ของธาตุอาหารพืช (s) ได้แก่ หน่วยแผนที่ดิน AC-wd,col-sIA Bu-pic-sicIA Km-sIC Ll-clB Ll-clC Ll-fl-lB Ll-hb-clA Ll-sicB Ll-silA Pac-clB Ro-sicA Ro-silA Te-col-sIB Te-sIA Te-sIA/d4c Te-sIB Te-sIB/d4c Te-sIC Tim-sIB Te-mw-sIB Te-pic-sIB และ Te-sIB ความเป็นประโยชน์ของออกซิเจนต่อรากพืช (o) ความเป็นประโยชน์ของธาตุอาหารพืช (s) ได้แก่ หน่วยแผนที่ดิน Ntm-lB Ntm-lC Ntm-sIC Ro-mw-sicA Ro-mw-silA และ Te-mw-sIA ความเป็นประโยชน์ของธาตุอาหารพืช (s) สภาวะการหยั่งลึกรากพืช (r) ได้แก่ หน่วยแผนที่ดิน Ntn-clC Pto-sIB Pto-sIC Sw-sIB Sw-sIC และ Te-sIB/d3c สภาวะการหยั่งลึกรากพืช (r) ความเสียหายจากการกัดกร่อน(e) ศักยภาพการใช้เครื่องจักรกล (w) ได้แก่ หน่วยแผนที่ดิน Ntn-clD Pto-sID Tim-md-sID ความเป็นประโยชน์ของออกซิเจนต่อรากพืช (o) ความเป็นประโยชน์ของธาตุอาหารพืช (s) ความเสียหายจากการกัดกร่อน(e) ได้แก่ หน่วยแผนที่ดิน Te-pic-sIC Te-sIC และ Te-sIC/d4c (o) ความเป็นประโยชน์ของธาตุอาหารพืช (s) ความเสียหายจากการกัดกร่อน(e) สภาวะการหยั่งลึกรากพืช (r) ได้แก่ หน่วยแผนที่ดิน Te-sIB/d3c

ชั้นที่ไม่มีความเหมาะสม (N)

พบว่า คุณภาพที่ดินที่มีอิทธิพลต่อการเจริญเติบโตและผลผลิตของพืช คือ สภาวะการหยั่งลึกรากพืช (r) ได้แก่ หน่วยแผนที่ดิน Cp-sIC Ho-gclD Hy-sIC และ Tkt-rb-silA ความเป็นประโยชน์ของออกซิเจนต่อรากพืช (o) ได้แก่ หน่วยแผนที่ดิน Tkt-silA ศักยภาพการใช้เครื่องจักรกล (w) ได้แก่ หน่วยแผนที่ดิน SC



ตารางที่ 5-1 ^๕ระดับความเหมาะสมทางกายภาพของหน่วยแผนที่ดิน ตำบลกระเป๋ อำเภอมืองกระเป๋ จังหวัดกระเป๋

หน่วยแผนที่ดิน	ปาล์มน้ำมัน	ยางพารา	ไม้ผล
AC-wd,col-sIA	S1	S1	S2s
Bu-pic-sicIA	S2s	S2s	S2s
Cp-slB	Nr	S3r	New
Cp-slC	Nr	S3r	Nr
Ho-gclD	Nr	S3r	Nr
Hy-slC	Nr	S3r	Nr
Km-slC	S2s	S2s	S2s
Ll-clB	S1	S1	S2s
Ll-clC	S1	S1	S2s
Ll-fl-lB	S1	S1	S2s
Ll-hb-clA	S1	S1	S2s
Ll-sicB	S1	S1	S2s
Ll-silA	S1	S1	S2s
Ntm-lB	S2s	S2os	S2os
Ntm-lC	S2s	S2os	S2os
Ntm-slC	S2s	S2os	S2os
Ntn-clC	S3r	S2sr	S2sr
Ntn-clD	S3r	S2srew	S2rew
Pac-clB	S1	S1	S2s
Pto-slB	S3r	S2sr	S2sr
Pto-slC	S3r	S2sr	S2sr
Pto-slD	S3r	S2srew	S2rew
Ro-mw-sicIA	S1	S2o	S2os



ตารางที่ 5-1 ^๕ชั้นความเหมาะสมทางกายภาพของหน่วยแผนที่ดิน ตำบลกระเปาะ อำเภอเมืองกระบี่ จังหวัดกระบี่ (ต่อ)

หน่วยแผนที่ดิน	ป่าลุ่มน้ำมัน	ยางพารา	ไม้ผล
Ro-mw-silA	S1	S2o	S2os
Ro-sicA	S1	S1	S2s
Ro-silA	S1	S1	S2s
Sw-slB	S3r	S2sr	S2sr
Sw-slC	S3r	S2sr	S2sr
Te-col-slB	S2s	S2s	S2s
Te-mw-slA	S2s	S2os	S2os
Te-slA	S2s	S2s	S2s
Te-slA/d4c	S2sr	S2sr	S2s
Te-slB	S2s	S2s	S2s
Te-slB/d3c	S3r	S2sr	S2sr
Te-slB/d4c	S2sr	S2sr	S2s
Te-slC	S2s	S2s	S2s
Tim-md-slD	S3r	S2srew	S2rew
Tim-slB	S2s	S2s	S2s
Tkt-silA	S3o	No	No
Tkt-rb-silA	Nr	Nr	Nr
Te-mw-slB	S2os	S2os	S2s
Te-pic-slB	S2os	S2os	S2s
Te-pic-slC	S2ose	S2os	S2ose
Te-slB	S2os	S2os	S2s
Te-slB/d3c	N3r	S2os	S2osr
Te-slC	S2ose	S2os	S2ose
Te-slC/d4c	S2osre	S2os	S2ose



ตารางที่ 5-1 ^{ชั้น}ความเหมาะสมทางกายภาพของหน่วยแผนที่ดิน ตำบลกระเปาะ อำเภอเมืองกระบี่ จังหวัดกระบี่ (ต่อ)

หน่วยแผนที่ดิน	ป่าต้นน้ำ	ยางพารา	ไม้ผล
SC	Nw	New	Nw

หมายเหตุ: 1) สมบัติดินจากตารางที่ 3-4

2) ข้อจำกัดในการประเมินคุณภาพที่ดิน: r = สภาพที่ยังลึกของรากพืช s = ความเป็นประโยชน์ต่อธาตุอาหารพืช o = ความเป็นประโยชน์ของออกซิเจนต่อรากพืช
e = ความเสียหายจากการกัดกร่อน w = ศักยภาพการใช้เครื่องจักรกล



บทที่ 6 แผนการใช้ที่ดิน

6.1 ปรัชญาในการจัดทำแผนการใช้ที่ดินตำบล

ในการจัดทำแผนการใช้ที่ดินตำบลฉบับนี้ได้ใช้ “ปรัชญาของเศรษฐกิจพอเพียง”¹ เป็นหลัก โดยมีรายละเอียดดังนี้

“เศรษฐกิจพอเพียง เป็นปรัชญาชี้ถึงแนวทางการดำรงอยู่และปฏิบัติตนของประชาชนในทุกระดับ ตั้งแต่ระดับครอบครัว ระดับชุมชน จนถึงระดับรัฐ ทั้งในการพัฒนาและบริหารประเทศให้ดำเนินไปในทางสายกลาง โดยเฉพาะการพัฒนาเศรษฐกิจเพื่อให้ก้าวทันต่อโลกยุคโลกาภิวัตน์ ความพอเพียง หมายถึง ความพอประมาณ ความมีเหตุผล รวมถึงความจำเป็นที่จะต้องมีระบบภูมิคุ้มกันในตัวที่ดี พอสมควรต่อการมีผลกระทบใดๆ อันเกิดจากการเปลี่ยนแปลงทั้งภายนอกและภายใน ทั้งนี้ จะต้องอาศัยความรอบรู้ ความรอบคอบ และความระมัดระวังอย่างยิ่งในการนำวิชาการต่างๆ มาใช้ในการวางแผนและดำเนินการทุกขั้นตอน และขณะเดียวกันจะต้องเสริมสร้างพื้นฐานจิตใจของคนในชาติ โดยเฉพาะเจ้าหน้าที่ของรัฐ นักทฤษฎี และนักธุรกิจในทุกระดับให้มีสำนึกในคุณธรรม ความซื่อสัตย์สุจริต และให้มีความรอบรู้ที่เหมาะสม ดำเนินชีวิตด้วยความอดทน ความเพียร มีสติ ปัญญา และความรอบคอบ เพื่อให้สมดุล และพร้อมต่อการรองรับการเปลี่ยนแปลงอย่างรวดเร็วและกว้างขวาง ทั้งด้านวัตถุ สังคม สิ่งแวดล้อม และวัฒนธรรมจากโลกภายนอกได้เป็นอย่างดี”

¹ สำนักงานคณะกรรมการพัฒนาการเศรษฐกิจและสังคมแห่งชาติ (2550: 6-7) ได้หมายเหตุว่า “ประมวลและกลั่นกรองจากพระราชดำรัสของพระบาทสมเด็จพระเจ้าอยู่หัว เรื่องเศรษฐกิจพอเพียง ซึ่งพระราชทานในโรกาสดต่างๆ รวมทั้งพระราชดำรัสอื่นๆ ที่เกี่ยวข้อง โดยได้รับพระราชทานพระบรมราชานุญาตให้นำไปใช้และเผยแพร่ได้ เมื่อวันที่ 29 พฤศจิกายน 2542 เพื่อเป็นแนวทางปฏิบัติของทุกฝ่ายและประชาชนโดยทั่วไป



6.2 นโยบายแห่งรัฐในการกำหนดแผนการใช้ที่ดินตำบลกระปี่น้อย อำเภอเมืองกระบี่ จังหวัดกระบี่

ตารางที่ 6-1 นโยบายแห่งรัฐที่เกี่ยวข้องกับแผนการใช้ที่ดิน ตำบลกระปี่น้อย อำเภอเมืองกระบี่ จังหวัดกระบี่

ลำดับที่	กฎหมาย/ยุทธศาสตร์/ แผนการปฏิบัติ/แผนแม่บท	รายละเอียด
1	รัฐธรรมนูญแห่งราชอาณาจักรไทย พ.ศ. 2560 ²	มาตรา 72 (1) วางแผนการใช้ที่ดินของประเทศไทยเหมาะสมกับสภาพของพื้นที่และศักยภาพของที่ดินตามหลักการพัฒนาอย่างยั่งยืน
2	ยุทธศาสตร์ชาติ (พ.ศ. 2561-2580) ³	ยุทธศาสตร์ที่ 2 ด้านการสร้างความสามารถในการแข่งขัน ยุทธศาสตร์ที่ 5 ด้านการสร้างการเติบโตบนคุณภาพชีวิตที่เป็นมิตรต่อสิ่งแวดล้อม
3	คำแถลงนโยบายของ คณะรัฐมนตรี แถลงต่อรัฐสภา วันที่ 25 กรกฎาคม 2562	<u>นโยบายหลัก</u> 5. การพัฒนาเศรษฐกิจและความสามารถในการแข่งขันของไทย 5.3 พัฒนาภาคเกษตร 5.3.2 ลดต้นทุนและเพิ่มประสิทธิภาพการผลิตที่เหมาะสมและไม่ก่อให้เกิดภาระทางการเงินการคลังของภาครัฐ 5.3.4 ส่งเสริมการสร้างมูลค่าเพิ่มให้กับสินค้าเกษตร 5.3.5 ดูแลเกษตรกรผู้มีรายได้น้อยให้สามารถเข้าถึงและใช้ประโยชน์ในที่ดินทำกิน แหล่งเงินทุน โครงสร้างพื้นฐาน และปัจจัยการผลิตต่างๆ 10. การฟื้นฟูทรัพยากรธรรมชาติและการรักษาสิ่งแวดล้อมเพื่อสร้างการเติบโตอย่างยั่งยืน 10.2 ปรับปรุงระบบที่ดินทำกินและลดความเหลื่อมล้ำด้านการถือครองที่ดิน 10.3 ส่งเสริมการบริหารจัดการน้ำทั้งระบบ แหล่งน้ำชุมชน และทะเล <u>นโยบายเร่งด่วน</u> 4. การให้ความช่วยเหลือเกษตรกรและพัฒนานวัตกรรม
4	แผนการปฏิรูปประเทศด้าน ทรัพยากรธรรมชาติและ สิ่งแวดล้อม ⁴	ประเด็นย่อยที่ 2.1 จัดทำแผนการใช้ที่ดินของชาติทั้งระบบให้สอดคล้องและเหมาะสมกับศักยภาพของพื้นที่และการพัฒนาเศรษฐกิจและสังคมของประเทศประเด็นย่อยที่ 2.2 ส่งเสริมการใช้ประโยชน์ที่ดินให้เป็นมิตรกับสิ่งแวดล้อม

² ราชกิจจานุเบกษา เล่มที่ 134 ตอน 40 ก หน้า 18 ลงวันที่ 6 เมษายน 2560

³ ราชกิจจานุเบกษา เล่มที่ 135 ตอน 82 ก หน้า 8 วันที่ 13 ตุลาคม 2561

⁴ ราชกิจจานุเบกษา เล่มที่ 135 ตอน 24 ก หน้า 98. 102-103 ลงวันที่ 6 เมษายน 2561 (เล่มที่ 4)



ตารางที่ 6-1 (ต่อ)

ลำดับที่	กฎหมาย/ยุทธศาสตร์/ แผนการปฏิบัติ/แผนแม่บท	รายละเอียด
5	แผนพัฒนาเศรษฐกิจและสังคมแห่งชาติ ฉบับที่ 12 (พ.ศ. 2560-2564)	ยุทธศาสตร์ที่ 3 การสร้างความเข้มแข็งทางเศรษฐกิจและแข่งขันได้อย่างยั่งยืน ยุทธศาสตร์ที่ 4 การเติบโตที่เป็นมิตรกับสิ่งแวดล้อมเพื่อพัฒนาอย่างยั่งยืน
6	นโยบายและแผนการบริหารจัดการที่ดินและทรัพยากรดินของประเทศ (พ.ศ. 2560-2579)	ยุทธศาสตร์ที่ 2 ด้านการใช้ที่ดินและทรัพยากรดินเพื่อให้เกิดประโยชน์สูงสุด ยุทธศาสตร์ที่ 4 ด้านการบริหารจัดการที่ดินและทรัพยากรดิน
7	แผนพัฒนาภาคใต้ พ.ศ. 2560-2565	ยุทธศาสตร์ที่ 3 ยกระดับเป็นฐานการผลิตสินค้าเกษตรอินทรีย์และเกษตรปลอดภัยเชื่อมโยงสู่อุตสาหกรรมเกษตรแปรรูปที่สร้างมูลค่าเพิ่มสูง ยุทธศาสตร์ที่ 5 อนุรักษ์และฟื้นฟูป่าต้นน้ำให้คงความสมบูรณ์ จัดระบบการบริหารจัดการน้ำอย่างเหมาะสมและเชื่อมโยงพื้นที่เกษตรให้ทั่วถึง ป้องกันและแก้ไขปัญหาลพิษหมอกควันอย่างยั่งยืน
8	การพัฒนากลุ่มจังหวัดภาคใต้ฝั่งตะวันตก (พ.ศ. 2561-2565)	ประเด็นการพัฒนาที่ 2 การสร้างความเข้มแข็งและเพิ่มประสิทธิภาพการผลิตภาคเกษตรและอุตสาหกรรมการเกษตรเพื่อเพิ่มมูลค่าสินค้าเกษตรที่มีศักยภาพ ประเด็นการพัฒนาที่ 4 ดำรงทรัพยากรธรรมชาติที่อุดมสมบูรณ์ การบริหารจัดการสิ่งแวดล้อมและพลังงานโดยการมีส่วนร่วมของชุมชนสู่การเป็นกลุ่มจังหวัดสีเขียว
9	ยุทธศาสตร์จังหวัดกระบี่ พ.ศ. 2562	ยุทธศาสตร์ที่ 1 ส่งเสริมการเกษตรปลอดภัย และการค้า การลงทุน เพื่อเพิ่มขีดความสามารถในการแข่งขัน ยุทธศาสตร์ที่ 5 พัฒนาและอนุรักษ์ทรัพยากรธรรมชาติและสิ่งแวดล้อมอย่างยั่งยืน
10	ยุทธศาสตร์เกษตรและสหกรณ์จังหวัดกระบี่ พ.ศ. 2562	ยุทธศาสตร์ที่ 1 พัฒนาการผลิตให้ได้มาตรฐาน เพิ่มมูลค่าผลผลิต และส่งเสริมการตลาดสินค้าเกษตรปลอดภัย ยุทธศาสตร์ที่ 2 พัฒนาเกษตร และสถาบันเกษตรกร ยุทธศาสตร์ที่ 3 พัฒนาโครงสร้างพื้นฐาน บริหารจัดการทรัพยากรทางการเกษตร
11	ยุทธศาสตร์องค์การบริหารส่วนจังหวัดกระบี่ (พ.ศ.2561-2564)	ประเด็นยุทธศาสตร์ที่ 1 พัฒนาระบบเศรษฐกิจ ประเด็นยุทธศาสตร์ที่ 3 บริหารจัดการทรัพยากรธรรมชาติและสิ่งแวดล้อม
12	ยุทธศาสตร์การพัฒนากองคการบริหารส่วนตำบลกระปี่น้อย อำเภอเมืองกระบี่ จังหวัดกระบี่	ยุทธศาสตร์ที่ 1 ด้านเศรษฐกิจ ยุทธศาสตร์ที่ 3 ด้านการบริหารจัดการทรัพยากรธรรมชาติและสิ่งแวดล้อม



6.3 การกำหนดเขตการใช้ที่ดิน

การวางแผนการใช้ที่ดินเป็นกระบวนการวิเคราะห์อย่างเป็นระบบ เพื่อใช้ตัดสินใจในการกำหนดรูปแบบหรือกิจกรรมการใช้ที่ดินที่เหมาะสมไว้ล่วงหน้า โดยมีพื้นฐานจากศักยภาพการใช้ประโยชน์ของทรัพยากรดินตามธรรมชาติ สภาพเศรษฐกิจและสังคม สิ่งแวดล้อม เพื่อให้มีการใช้ที่ดิน อย่างมีประสิทธิภาพ เกิดประโยชน์สูงสุด การวางแผนการใช้ที่ดินมิได้สิ้นสุดลงในขั้นตอนการตัดสินใจ ว่าที่ดินจะทำอะไรดีที่สุด แต่จะต้องรวมถึงการจัดทำมาตรการทุกด้านในการใช้ที่ดินเพื่อให้บรรลุถึงความต้องการใช้ที่ดินนั้น จำเป็นต้องระบุถึงมาตรการ กิจกรรม โครงการ แผนงาน และนโยบายที่มีความเหมาะสมกับพื้นที่ ซึ่งจะช่วยให้บรรลุถึงความต้องการของชุมชนอย่างแท้จริง

การวางแผนการใช้ที่ดินระดับตำบล เป็นการวิเคราะห์และประเมินข้อมูลด้านกายภาพ เศรษฐกิจ และสังคม ตลอดจนสิ่งแวดล้อมอย่างเป็นระบบ เพื่อกำหนดการใช้พื้นที่อย่างเป็นระบบ เป็นการตัดสินใจในการใช้พื้นที่ ทรัพยากรธรรมชาติและสิ่งแวดล้อมอย่างมีประสิทธิภาพ และตรงตามความต้องการของชุมชน โดยผ่านกระบวนการมีส่วนร่วมของชุมชนในการที่จะนำไปสู่การพัฒนาอย่างยั่งยืนต่อไป เป็นสิ่งสำคัญที่ต้องดำเนินการเพื่อให้เป็นที่ยอมรับ โดยมีความมุ่งหมายให้การใช้ที่ดินที่กำหนดขึ้นนั้น ตอบสนองความต้องการของชุมชนมากที่สุด การกำหนดเขตการใช้ที่ดินตำบลเพลาใช้ ยุทธศาสตร์จังหวัดกระบี่ พ.ศ. 2562 เป็นแนวทาง ซึ่งยุทธศาสตร์จังหวัดกระบี่ พ.ศ. 2562 ได้เชื่อมโยงกับนโยบายรัฐบาล แผนบริหารราชการแผ่นดิน ยุทธศาสตร์ชาติ ระยะ 20 ปี (พ.ศ. 2561-2580) ทิศทางแผนพัฒนาเศรษฐกิจและสังคมแห่งชาติ ฉบับที่ 12 แผนปฏิรูปประเทศ รวมทั้งแผนพัฒนา ราชสาขาต่างๆ หรือแผนเฉพาะด้าน เช่น แผนพัฒนาการเกษตร แผนจัดการคุณภาพสิ่งแวดล้อม เป็นต้น



6.4 เขตการใช้ที่ดิน

แผนการใช้ที่ดินตำบลกระปี่น้อย อำเภอเมืองกระบี่ จังหวัดกระบี่ ได้กำหนดออกเป็น 5 เขต ได้แก่ เขตพื้นที่ป่าไม้ เขตพื้นที่เกษตรกรรม เขตป่าไม้นอกเขตป่าตามกฎหมาย พื้นที่ชุมชนและสิ่งปลูกสร้าง และพื้นที่แหล่งน้ำ รายละเอียดดังตารางที่ 6-2 และรูปที่ 6-1

ตารางที่ 6-2 เขตการใช้ที่ดิน ตำบลกระปี่น้อย อำเภอเมือง จังหวัดกระบี่

เขตการใช้ที่ดิน	เนื้อที่	
	ไร่	ร้อยละ
1. เขตพื้นที่ป่าไม้	28,051	28.28
2. เขตพื้นที่เกษตรกรรม	59,309	59.81
2.1 เขตปลูกไม้ผล	89	0.09
1) เขตปลูกไม้ผลผสม(ทุเรียน, มังคุด)	89	0.09
2.2 เขตปลูกไม้ยืนต้น	59,042	59.54
1) เขตปลูกยางพารา	23,897	24.10
2) เขตปลูกปาล์มน้ำมัน	35,145	35.44
2.3 เขตเพาะเลี้ยงสัตว์น้ำ	178	0.18
3. เขตป่าไม้นอกเขตป่าตามกฎหมาย	4,083	4.12
4. พื้นที่ชุมชนและสิ่งปลูกสร้าง	6,487	6.54
5. พื้นที่แหล่งน้ำ	1,238	1.25
รวม	99,168	100.00

หมายเหตุ: เนื้อที่คำนวณด้วยระบบสารสนเทศภูมิศาสตร์



6.4.1 เขตป่าไม้

มีเนื้อที่ 28,051 ไร่ หรือร้อยละ 28.28 ของเนื้อที่ตำบล เป็นพื้นที่ป่าไม้ตามกฎหมาย และมติคณะรัฐมนตรี ได้แก่ ป่าสงวนแห่งชาติ ป่าเขาพนมเบญจา ป่าคลองกระบี่ใหญ่และป่าคลองเหนือคลอง ป่าที่ดินของรัฐ (แปลงที่ ร.9) และป่าไผ่แปลงที่หนึ่งและแปลงที่สอง รวมไปถึงพื้นที่คงสภาพป่าแต่อยู่นอกเขตป่าสงวนแห่งชาติ หรือพื้นที่ที่มีสภาพเป็นป่าสมบูรณ์แต่ได้รับการประกาศให้เป็นเขตปฏิรูปที่ดิน พื้นที่ชุ่มน้ำ และพื้นที่อื่นๆ เช่น ไม้ละเมาะ เป็นต้น ซึ่งเขตดังกล่าวเป็นพื้นที่แหล่งต้นน้ำลำธารที่สำคัญของกลุ่มน้ำคลองกระบี่ใหญ่

6.4.2 เขตเกษตรกรรม

มีเนื้อที่ 59,309 ไร่ หรือร้อยละ 59.81ของเนื้อที่ตำบล แบ่งออกเป็น 3 เขต ดังนี้

1) **เขตไม้ผล** มีเนื้อที่ 89 ไร่ หรือร้อยละ 0.09 ของเนื้อที่ตำบล วางแนวทางในการปลูกไม้ผล ดังนี้

1.1) **ปลูกทุเรียน มังคุด มะม่วง** ชุดดินในเขตนี้ส่วนใหญ่ คือ ชุดดินพะโต๊ะ (Pto) ชุดดินชุมพร (Cp) ดินคล้ายชุดดินรือเสาะที่มีการระบายน้ำดีปานกลาง (Ro-mw) ชุดดินท่าแซะ (Te) ตามลำดับ

ปัญหาการใช้ที่ดินในปัจจุบัน

- ดินมีความอุดมสมบูรณ์ต่ำ
- ดินลึกปานกลางและดินตื้น
- ขาดแคลนน้ำในฤดูแล้ง
- มีการชะล้างพังทลายของหน้าดินสูงในพื้นที่ลาดชัน

การจัดการที่ดินในอนาคต

- ปรับปรุงบำรุงดิน โดยใช้ปุ๋ยอินทรีย์ หรือปุ๋ยชีวภาพ ควบคู่กับการใช้ปุ๋ยเคมีในอัตราส่วนที่เหมาะสม

- พัฒนาแหล่งน้ำในไร่นา
- สามารถปรับเปลี่ยนเป็นการทำเกษตรแบบผสมผสานเพื่อลดความเสี่ยงของ

เกษตรกรรายย่อย

- ป้องกันการชะล้างพังทลายของดิน

กิจกรรมของกรมพัฒนาที่ดินที่จะดำเนินการ

- ส่งเสริมการปรับปรุงบำรุงดิน โดยการใช้ปุ๋ยหมัก ปุ๋ยคอก และปุ๋ยพืชสด
- สนับสนุนบ่อน้ำในไร่นานอกเขตชลประทาน เพื่อทำการเกษตรผสมผสาน
- สนับสนุนการสร้างระบบอนุรักษ์ดินและน้ำ โดยวิธีพืชและวิธีกล

กิจกรรมที่ขอสนับสนุนจากส่วนราชการอื่นๆ

1) *กรมส่งเสริมการเกษตร* ส่งเสริมและอบรมเกษตรกรเกี่ยวกับการใช้เทคโนโลยีในการปลูกไม้ผลให้ได้ผลผลิตสูง และมีคุณภาพ

2) *กรมทรัพยากรน้ำบาดาล* สนับสนุนการขุดเจาะบ่อน้ำบาดาล



2) เขตปลูกไม้ยืนต้น

2.1) เขตปลูกยางพารา มีเนื้อที่ 23,897 ไร่ หรือร้อยละ 24.10 ของเนื้อที่ตำบล ชุดดินในเขตนี้ส่วนใหญ่ คือ ดินคล้ายชุดดินสายบุรีที่มีศิลาแลงอ่อนและยกร่อง (Bu-rb-pic) ชุดดินชุมพร (Cp) ชุดดินห้วยยอด (Ho) ชุดดินหาดใหญ่ (Hy) ชุดดินคลองท่อม (Km) ชุดดินลำภูรา (Ll) ดินคล้ายชุดดินลำภูราที่เป็นดินร่วนละเอียด (Ll-fl) ดินคล้ายชุดดินลำภูราที่มีธาตุเป็นต่างสูง (Ll-hb) ชุดดินท่าม (Ntm) ชุดดินนาทอน (Ntn) ชุดดินปากจั่น (Pac) ชุดดินพะโต๊ะ (Pto) ดินคล้ายชุดดินรือเสาะที่มีการระบายน้ำดีปานกลาง (Ro-mw) ชุดดินรือเสาะ (Ro) ชุดดินสวี (Sw) ดินคล้ายชุดดินท่าชะปะที่เป็นดินร่วนหยาบ (Te-col) ดินคล้ายชุดดินท่าชะปะที่มีการระบายน้ำดีปานกลาง (Te-mw) ชุดดินท่าชะปะ (Te) ดินคล้ายชุดดินท้ายเหมืองที่เป็นดินลิกปานกลาง (Tim-md) ชุดดินท้ายเหมืองที่ (Tim) ดินคล้ายชุดดินตะกั่วทุ่งที่มีการยกร่อง (Tkt-rb) และพื้นที่ลาดชันเชิงซ้อน (Sc) ตามลำดับ

ปัญหาการใช้ที่ดินในปัจจุบัน

- ดินมีความอุดมสมบูรณ์ต่ำ
- น้ำท่วมขังในบางช่วง
- ดินลิกปานกลางและดินตื้น
- ดินค่อนข้างเป็นกรด
- มีการชะล้างพังทลายของหน้าดินสูงในพื้นที่ลาดชัน

การจัดการที่ดินในอนาคต

- ปรับปรุงบำรุงดินให้มีความอุดมสมบูรณ์ด้วยการใช้ปุ๋ยเคมีร่วมกับปุ๋ยอินทรีย์
- ปรับปรุงความเป็นกรดของดิน
- ป้องกันการชะล้างพังทลายของหน้าดิน

กิจกรรมของกรมพัฒนาที่ดินที่จะดำเนินการ

- ส่งเสริมการปรับปรุงบำรุงดินให้มีความอุดมสมบูรณ์ด้วยการใช้ปุ๋ยเคมีร่วมกับปุ๋ยอินทรีย์ให้ถูกต้องตามลักษณะดิน

- ส่งเสริมและสนับสนุนการใช้ปูนโดโลไมต์ เพื่อปรับปรุงความเป็นกรดของดิน
- ส่งเสริมและสนับสนุนมาตรการอนุรักษ์ดินและน้ำ

กิจกรรมที่ขอรับการสนับสนุนจากส่วนราชการอื่นๆ

การยางแห่งประเทศไทย ส่งเสริมและอบรมเกษตรกรเกี่ยวกับการใช้เทคโนโลยีในการปลูกยางพาราคุณภาพดี และให้ผลผลิตสูง

อนึ่งหากเกษตรกรต้องการจะปรับเปลี่ยนยางพาราไปปลูกพืชชนิดอื่น ได้จัดทำทางเลือกไว้ให้ดังภาคผนวก 2

2.2) เขตปลูกปาล์มน้ำมัน มีเนื้อที่ 35,145 ไร่ หรือร้อยละ 35.44 ของเนื้อที่ตำบล ชุดดินในเขตนี้ส่วนใหญ่ คือ ตะกอนน้ำพาเชิงซ้อนที่มีการระบายน้ำดีและเป็นดินร่วนหยาบ (AC-wd,col) ดินคล้ายชุดดินสายบุรีที่มีศิลาแลงอ่อนและยกร่อง (Bu-rb-pic) ชุดดินชุมพร (Cp) ชุดดินห้วยยอด (Ho) ชุดดินหาดใหญ่ (Hy) ชุดดินคลองท่อม (Km) ชุดดินลำภูรา (Ll) ดินคล้ายชุดดินลำภูราที่เป็นดินร่วนละเอียด (Ll-fl) ดินคล้ายชุดดินลำภูราที่มีธาตุเป็นต่างสูง (Ll-hb) ชุดดินท่าม (Ntm) ชุดดินปากจั่น (Pac) ชุดดินพะโต๊ะ (Pto) ชุดดินรือเสาะ (Ro) ดินคล้ายชุดดินรือเสาะที่มีการระบายน้ำดีปาน



กลาง (Ro-mw) ชุดดินสวี (Sw) ชุดดินท่าแซะ (Te) ดินคล้ายชุดดินท่าแซะที่เป็นดินร่วนหยาบ (Te-col) ดินคล้ายชุดดินท่าแซะที่มีการระบายน้ำดีปานกลาง (Te-mw) ชุดดินท้ายเหมืองที่ (Tim) ดินคล้ายชุดดินท้ายเหมืองที่เป็นดินลึกปานกลาง (Tim-md) ดินคล้ายชุดดินตะกั่วทุ่งที่มีการยกร่อง (Tkt-rb) และพื้นที่ลาดชันเชิงซ้อน (Sc) ตามลำดับ

ปัญหาการใช้ที่ดินในปัจจุบัน

- ดินมีความอุดมสมบูรณ์ต่ำ
- น้ำท่วมขังในบางช่วง
- ดินลึกปานกลางและดินตื้น
- ดินค่อนข้างเป็นกรด
- มีการชะล้างพังทลายของหน้าดินสูงในพื้นที่ลาดชัน

การจัดการที่ดินในอนาคต

- ปรับปรุงบำรุงดินให้มีความอุดมสมบูรณ์ด้วยการใช้ปุ๋ยเคมีร่วมกับปุ๋ยอินทรีย์
- ปรับปรุงความเป็นกรดของดิน
- ป้องกันการชะล้างพังทลายของหน้าดิน

กิจกรรมของกรมพัฒนาที่ดินที่จะดำเนินการ

- ส่งเสริมการปรับปรุงบำรุงดินให้มีความอุดมสมบูรณ์ด้วยการใช้ปุ๋ยเคมีร่วมกับ

ปุ๋ยอินทรีย์ให้ถูกต้องตามลักษณะดิน

- ส่งเสริมและสนับสนุนการใช้ปูนโดโลไมต์ เพื่อปรับปรุงความเป็นกรดของดิน
- ส่งเสริมและสนับสนุนมาตรการอนุรักษ์ดินและน้ำ

กิจกรรมที่ขอรับการสนับสนุนจากส่วนราชการอื่นๆ

ศูนย์วิจัยปาล์มน้ำมัน และกรมวิชาการเกษตร ส่งเสริมและอบรมเกษตรกรเกี่ยวกับการใช้เทคโนโลยี ในการปลูกปาล์มน้ำมันคุณภาพดี และให้ผลผลิตสูง

3) เขตเพาะเลี้ยงสัตว์น้ำ มีเนื้อที่ 178 ไร่หรือร้อยละ 0.18 ของเนื้อที่ตำบล ชุดดินในเขตนี้ ได้แก่ ดินคล้ายชุดดินรือเสาะที่มีการระบายน้ำดีปานกลาง (Ro-mw) ชุดดินสวี (Sw) ชุดดินท่าแซะ (Te) ดินคล้ายชุดดินท่าแซะที่มีการระบายน้ำดีปานกลาง (Te-mw) ชุดดินตะกั่วทุ่ง (Tkt) พื้นที่พื้นน้ำ (W) ตามลำดับ

การจัดการที่ดินในอนาคต

- ควบคุมมลภาวะด้านกลิ่น เสียง และน้ำเสียไม่ให้เกิดผลกระทบต่อชุมชน และพื้นที่ใกล้เคียงควบคุมและป้องกันโรคระบาดอย่างใกล้ชิดและเข้มงวด ปฏิบัติตามคำแนะนำของทางราชการอย่างเคร่งครัด

- ควบคุมมลพิษทางน้ำโดยมีนโยบายให้ผู้ก่อมลพิษต้องมีส่วนร่วมรับผิดชอบในการดำเนินการแก้ไขปัญหาและเสียค่าใช้จ่ายในการจัดการอย่างเคร่งครัดเพื่อลดความสกปรกปนเปื้อนน้ำเสีย และการแพร่กระจายน้ำเค็ม ลงสู่พื้นที่ใกล้เคียง และแหล่งน้ำสาธารณะ



6.4.3 เขตป่าไม้นอกเขตป่าตามกฎหมาย

มีเนื้อที่ 4,083 ไร่ หรือร้อยละ 4.12 ของเนื้อที่ตำบล เป็นแนวเขตที่ดินที่เห็นสมควรรักษาไว้เป็นเขตป่าไม้ โดยมีกรมป่าไม้เป็นหน่วยงานรับผิดชอบในการนำพื้นที่ที่คณะรัฐมนตรีมีมติให้รักษาไว้เป็นป่าไม้ถาวรในพื้นที่โครงการฯ

6.4.4 เขตชุมชนและสิ่งปลูกสร้าง

มีเนื้อที่ 6,487 ไร่ หรือร้อยละ 6.54 ของเนื้อที่ตำบล ประกอบด้วยเขตชุมชน สถานที่ราชการ สถานที่พักผ่อนหย่อนใจและสถานที่ที่เกิดจากการกิจกรรมของชุมชน (ที่ทิ้งขยะ) และระบบโครงข่ายคมนาคม จำแนกตามข้อมูลจากการสำรวจสภาพการใช้ที่ดินตำบลกระปี่น้อย (กลุ่มวิเคราะห์สภาพการใช้ที่ดิน, 2564) ร่วมกับจากการสำรวจภาคสนามเพิ่มเติม และคำนวณเนื้อที่ด้วยระบบสารสนเทศภูมิศาสตร์

พื้นที่ชุมชนที่กำหนดในแผนการใช้ที่ดินนี้ เป็นชุมชนที่ปรากฏอยู่ในปัจจุบัน หากมีการขยายตัวในอนาคต ให้เป็นไปตามพระราชบัญญัติการผังเมือง พ.ศ. 2562

กิจกรรมของส่วนราชการอื่นที่ขอรับการสนับสนุนได้แก่

องค์การบริหารส่วนท้องถิ่น สนับสนุนเรื่อง เครื่องสูบน้ำด้วยไฟฟ้า เครื่องสูบน้ำพลังงานแสงอาทิตย์ ระบบน้ำเพื่อการอุปโภคบริโภคในครัวเรือน

6.4.5 เขตแหล่งน้ำ

มีเนื้อที่ 1,238 ไร่ หรือร้อยละ 1.25 ของเนื้อที่ตำบล ได้แก่ แม่น้ำ ลำคลอง หนอง บึง ต่างๆ อ่างเก็บน้ำและบ่อน้ำ แหล่งน้ำเหล่านี้ใช้ประโยชน์ทั้งทางด้านเก็บกักน้ำเพื่อการอุปโภคบริโภค และใช้ในด้านเกษตรกรรม ตลอดจนเป็นแหล่งอาหารตามธรรมชาติและแหล่งเพาะเลี้ยงสัตว์น้ำของชุมชน

แหล่งน้ำในเขตนี้เป็นแหล่งน้ำที่ปรากฏอยู่ในปัจจุบันจะมีการพัฒนาแหล่งน้ำในระยะต่อไป โปรดดูรายละเอียดในบทที่ 7 หัวข้อ 7.5 และ 7.6

รูปแบบการพัฒนาและแนวทางการจัดการ ควรดูแลรักษาแหล่งน้ำธรรมชาติและแหล่งน้ำที่สร้างขึ้นไม่ให้เสื่อมโทรมทั้งด้านคุณภาพของน้ำและการกักเก็บน้ำ ไม่ปล่อยให้ลำน้ำตื้นเขินและถูกบุกรุก หมั่นขุดลอกคูคลอง ไม่ทิ้งขยะหรือปล่อยน้ำเสียลงในแหล่งน้ำ เร่งรัดพัฒนาแหล่งน้ำขนาดเล็กให้กระจายอยู่ทั่วพื้นที่ และระบบกระจายน้ำในพื้นที่ตำบล เพื่อใช้ในการอุปโภคบริโภคและการเพาะปลูกในช่วงขาดน้ำ



แผนการใช้ที่ดินตำบลกระบี่น้อย อำเภอเมืองกระบี่ จังหวัดกระบี่

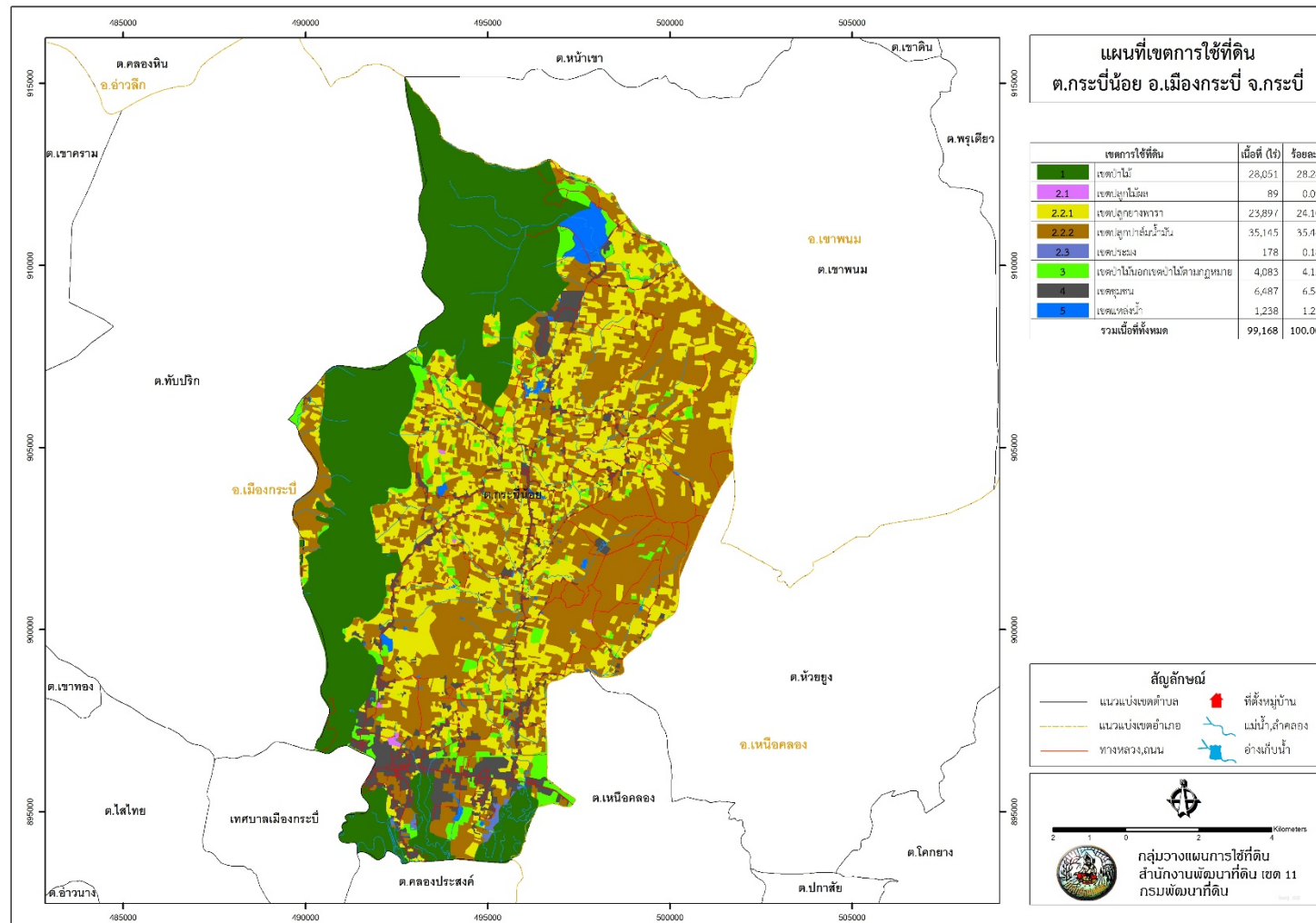

รูปที่ 6-1 เขตการใช้ที่ดิน ตำบลกระบี่น้อย อำเภอเมืองกระบี่ จังหวัดกระบี่



6.5 ระบบการปลูกพืชตามแผนการใช้ที่ดิน

ชนิดพืช	เดือน	ม.ค.	ก.พ.	มี.ค.	เม.ย.	พ.ค.	มิ.ย.	ก.ค.	ส.ค.	ก.ย.	ต.ค.	พ.ย.	ธ.ค.
	บริเวณพื้นที่ดอน												
1. ไม้ยืนต้น	ยางพารา ปาล์มน้ำมัน												
2. ไม้ผล	มังคุด ทุเรียน												

รูปที่ 6-2 ระบบการปลูกพืชตามแผนการใช้ที่ดิน ตำบลกระบี่น้อย อำเภอเมืองกระบี่ จังหวัดกระบี่



6.6 การจัดการความเสี่ยง

การแก้ไขปัญหาตามที่มีข้อเสนอจากชุมชนและเทศบาลตำบลกระปี่น้อย ให้แก้ไขปัญหารวม 3 ประการ คือ (1) การขุดลอกแหล่งน้ำในปัจจุบันซึ่งรวมถึงอ่างเก็บน้ำ ฝ่ายกั้นน้ำ คลองธรรมชาติ เป็นต้น (2) ก่อสร้างคลองส่งน้ำเพื่อการกระจายน้ำ และ 3) ขุดเจาะบ่อบาดาล ในการแก้ปัญหาดังกล่าวไม่สามารถแก้ไขปัญหแต่ละเรื่องและแต่ละพื้นที่ได้ จำเป็นต้องดำเนินการเป็นระบบทั้งตำบล จึงจะสามารถแก้ไขปัญหทั้ง 3 ประการได้

บทที่ 7

การขับเคลื่อนแผนการใช้ที่ดิน

7.1 ขั้นตอนการดำเนินงาน

ภายหลังการจัดทำแผนการใช้ที่ดินตำบลกระปี่น้อย อำเภอเมืองกระบี่ จังหวัดกระบี่ แล้วจะต้องดำเนินการดังต่อไปนี้

7.1.1 จัดทำเป้าหมายการดำเนินงานและงบประมาณและกิจกรรมต่างๆ ที่จะดำเนินการในปีงบประมาณ 2565

7.1.2 นำแผนการใช้ที่ดินตำบลกระปี่น้อย ไปเสนอต่อสภาเทศบาลตำบลกระปี่น้อย เพื่อมีมติให้ความร่วมมือในกิจกรรมพัฒนาที่ดินดำเนินการกิจกรรมต่างๆ ที่กำหนดไว้ในแผน

7.1.3 สถานีพัฒนาที่ดินกระบี่ เสนอเป้าหมาย และงบประมาณให้รายงานมายังกรมพัฒนาที่ดิน

7.2 ตัวชี้วัด

กิจกรรมที่กรมพัฒนาที่ดินจะดำเนินการในตำบลกระปี่น้อย อำเภอเมืองกระบี่ จังหวัดกระบี่ จำนวน 5 โครงการ ดังนี้

- 1) โครงการจัดระบบอนุรักษ์ดินและน้ำ พื้นที่ลุ่ม - ดอน
- 2) โครงการปรับปรุงพื้นที่ดินกรด
- 3) โครงการปรับปรุงดินด้วยพืชปุ๋ยสด
- 4) โครงการศูนย์ถ่ายทอดเทคโนโลยีการพัฒนาที่ดิน
- 5) โครงการฟื้นฟูและป้องกันการชะล้างพังทลายของดิน
- 6) โครงการก่อสร้างแหล่งน้ำในไร่นานอกเขตชลประทาน

7.3 กิจกรรมของกรมพัฒนาที่ดินในเขตการใช้ที่ดินที่จะดำเนินการในปีงบประมาณ 2565

งบประมาณที่กำหนดไว้เป็นการประมาณเบื้องต้น อาจมีการเปลี่ยนแปลงตามที่ได้รับการจัดสรรให้ดำเนินการ

เขตพื้นที่เกษตรกรรม

1) เขตปลูกไม้ผล มีแผนงาน/โครงการ ดังนี้

- 1.1) การปรับปรุงบำรุงดิน
 - 1.1.1) การส่งเสริมการผลิตและการใช้สารอินทรีย์
 - 1.1.2) การผลิต-จัดหาเมล็ดพันธุ์พืชปุ๋ยสด
 - 1.1.3) การส่งเสริมการปรับปรุงบำรุงดินด้วยพืชปุ๋ยสด
 - 1.1.4) การพัฒนากลุ่มเกษตรกรใช้สารอินทรีย์ลดการใช้สารเคมีทางการเกษตร
 - 1.1.5) การจัดหาปุ๋ยอินทรีย์
 - 1.1.6) การส่งเสริมการปรับปรุงบำรุงพื้นที่ดินกรด

- 1.2) การบริหารจัดการน้ำ
 - 1.2.1) การก่อสร้างแหล่งน้ำในไร่นานอกเขตชลประทาน
 - 1.3) การฟื้นฟูและป้องกันการชะล้างพังทลายของดิน
 - 1.3.1) การปลูกหญ้าแฝกเพื่อการอนุรักษ์ดินและน้ำ
 - 1.3.2) การจัดระบบอนุรักษ์ดินและน้ำลุ่ม-ดอน
 - 2) เขตปลูกไม้ยืนต้น** มีแผนงาน/โครงการ ดังนี้
 - 2.1) การปรับปรุงบำรุงดิน
 - 2.1.1) การส่งเสริมการผลิตและการใช้สารอินทรีย์
 - 2.1.2) การผลิต-จัดหาเมล็ดพันธุ์พืชปุ๋ยสด
 - 2.1.3) การส่งเสริมการปรับปรุงบำรุงดินด้วยพืชปุ๋ยสด
 - 2.1.4) การพัฒนากลุ่มเกษตรกรใช้สารอินทรีย์ลดการใช้สารเคมีทางการเกษตร
 - 2.1.5) การส่งเสริมการปรับปรุงบำรุงพื้นที่ดินกรด
 - 2.1.6) การจัดหาปุ๋ยอินทรีย์
 - 2.2) การบริหารจัดการน้ำ
 - 2.2.1) การก่อสร้างแหล่งน้ำในไร่นานอกเขตชลประทาน
 - 2.3) การฟื้นฟูและป้องกันการชะล้างพังทลายของดิน
 - 2.3.1) การปลูกหญ้าแฝกเพื่อการอนุรักษ์ดินและน้ำ
 - 2.3.2) การจัดระบบอนุรักษ์ดินและน้ำลุ่ม-ดอน
 - 3) เขตปศุสัตว์** มีแผนงาน/โครงการ ดังนี้
 - 3.1) การบริหารจัดการน้ำ
 - 3.1.1) การก่อสร้างแหล่งน้ำในไร่นานอกเขตชลประทาน
- (ตารางที่ 7-1)

7.4 กิจกรรมที่ขอการสนับสนุนจากส่วนราชการอื่น

7.4.1 เขตพื้นที่เกษตรกรรม

1) **เขตปลูกไม้ผล** มีกิจกรรมที่ขอการสนับสนุนจากส่วนราชการอื่น ดังนี้

- 1.1) ใช้ตลาดนำการผลิตและหาตลาดรองรับ (สำนักงานเกษตรจังหวัดกระบี่)
- 1.2) จัดอบรมถ่ายทอดความรู้เรื่องการใช้พันธุ์ข้าว (กรมการข้าว)
- 1.3) จัดอบรมถ่ายทอดความรู้เรื่องการป้องกันกำจัดศัตรูข้าวและการจัดการโรค/แมลง

(กรมการข้าว)

2) **เขตปลูกไม้ยืนต้น** มีกิจกรรมที่ขอการสนับสนุนจากส่วนราชการอื่น ดังนี้

- 2.1) ใช้ตลาดนำการผลิตและหาตลาดรองรับ (สำนักงานเกษตรจังหวัดกระบี่)
- 2.2) จัดอบรมถ่ายทอดความรู้เรื่องการใช้พันธุ์ข้าว (กรมการข้าว)
- 2.3) จัดอบรมถ่ายทอดความรู้เรื่องการป้องกันกำจัดศัตรูข้าวและการจัดการโรค/แมลง

(กรมการข้าว)

3) **เขตปศุสัตว์** มีกิจกรรมที่ขอการสนับสนุนจากส่วนราชการอื่น ดังนี้ ส่งเสริม/สนับสนุนการปลูกหญ้าเลี้ยงสัตว์ (สำนักงานปศุสัตว์จังหวัดกระบี่)

7.4.2 **พื้นที่แหล่งน้ำ** มีกิจกรรมที่ขอการสนับสนุนจากส่วนราชการอื่น ดังนี้ ขุดลอกคลองสนับสนุนการพัฒนาเพื่อเพิ่มพื้นที่กักเก็บน้ำ (เทศบาลตำบลกระบี่น้อย)

(ตารางที่ 7-2)

7.5 ความต้องการของชุมชนและองค์กรปกครองส่วนท้องถิ่น

จากการดำเนินการจัดทำกระบวนการมีส่วนร่วมของประชาชนที่ตำบลกระปี่น้อย ได้มีความต้องการของประชาชนที่ต้องการให้ดำเนินการเกี่ยวกับแหล่งน้ำเพื่อการอนุรักษ์ดินและน้ำ การพัฒนาระบบส่งน้ำ การก่อสร้างฝาย รวม 1 รายการ ดังนี้

7.5.1 การพัฒนาแหล่งน้ำขนาดเล็กเพื่อการอนุรักษ์ดินและน้ำ

- 1) โครงการขุดลอกคลอง 1 แห่ง

7.5.2 การพัฒนาระบบส่งน้ำ

- 1) โครงการก่อสร้างท่อส่งน้ำ หมู่ 8 ,9 ,11

7.5.3 การก่อสร้างฝาย

- 1) ฝายเก็บน้ำถาวรคลองกระปี่น้อย หมู่ 8 ,9

ปัญหาของตำบลกระปี่น้อย ในภาพรวมจะสรุปได้ว่า มีปัญหาสำคัญ 2 ประการ คือ (1) ปัญหาความเสื่อมโทรมของดิน และ (2) ปัญหาการขาดแคลนน้ำ ปัญหารองลงมา คือ ปัญหาการถือครองที่ดินในเขตป่าไม้ ปัญหาดังกล่าวนี้ส่งผลกระทบต่อคุณภาพชีวิตของราษฎรในชุมชนโดยรวม

ในกรณีของปัญหาความเสื่อมโทรมของที่ดินนั้นจะรวมถึง (1) การชะล้างพังทลายของดิน (2) ดินขาดความอุดมสมบูรณ์

ในกรณีของการขาดแคลนนํานั้น การแก้ไขปัญหการขาดแคลนน้ำ จะต้องดำเนินการทั้งตำบลควบคู่กัน โดยจัดทำโครงการ “การพัฒนาที่ดินและน้ำที่เป็นระบบ” จะต้องจัดทำการพัฒนาที่ดินและน้ำไปด้วยกันเป็นระบบ ไม่ว่าจะเป็นการขุดลอก ก่อสร้างฝายกั้นน้ำ การขุดบ่อน้ำ การสร้างคลองส่งน้ำ คลองระบายน้ำ

7.6 ระยะเวลาดำเนินการ

7.6.1 ไตรมาสแรกของปีงบประมาณ 2565 (ต.ค.-ธ.ค.2564) กิจกรรมที่ต้องดำเนินการ คือ
สำรวจเพื่อออกแบบระบบพัฒนาที่ดินและน้ำ พื้นที่ตอนบน หมู่ที่ 8, 9 และ 11 โดยเน้น 2
กิจกรรม คือ

- 1) การก่อสร้างพื้นที่กักเก็บน้ำ
- 2) การจัดระบบอนุรักษ์ดิน และน้ำ

7.6.2 การก่อสร้างในไตรมาสที่ 2-4 ของปีงบประมาณ 2565

งานก่อสร้างตามงบประมาณ

ดำเนินการจัดทำโครงการตามผลการสำรวจ และออกแบบ



ตารางที่ 7-1 กิจกรรมของกรมพัฒนาที่ดินในเขตการใช้ที่ดินที่จะดำเนินการในปีงบประมาณ 2565

เขตการใช้ที่ดิน	แผนงาน/โครงการ	งบประมาณ
1 เขตพื้นที่เกษตรกรรม		
1.1 เขตปลูกไม้ผล เนื้อที่ 89 ไร่	1) การปรับปรุงบำรุงดิน 1.1) การส่งเสริมการผลิตและการใช้สารอินทรีย์ 1.2) การส่งเสริมการปรับปรุงบำรุงดินด้วยพืชปุ๋ยสด 1.3) การพัฒนากลุ่มเกษตรกรใช้สารอินทรีย์ลดการใช้สารเคมีทางการเกษตร 1.4) การจัดหาปุ๋ยอินทรีย์ 1.5) การส่งเสริมการปรับปรุงบำรุงพื้นที่ดินกรด	15,000 22,500 10,000 34,000 600
	2) การบริหารจัดการน้ำ 2.1) การก่อสร้างแหล่งน้ำในไร่นานอกเขตชลประทาน	304,500
	3) การฟื้นฟูและป้องกันการชะล้างพังทลายของดิน 3.1) การปลูกหญ้าแฝกเพื่อการอนุรักษ์ดินและน้ำ	50,000



ตารางที่ 7-1 (ต่อ)

เขตการใช้ที่ดิน	แผนงาน/โครงการ	งบประมาณ
1.2 เขตปลูกไม้ยืนต้น เนื้อที่ 59,042 ไร่	1) การปรับปรุงบำรุงดิน 1.1) การส่งเสริมการผลิตและการใช้สารอินทรีย์ 45,000 1.3) การส่งเสริมการปรับปรุงบำรุงดินด้วยพืชปุ๋ยสด 45,500 1.4) การพัฒนากลุ่มเกษตรกรใช้สารอินทรีย์ลดการใช้สารเคมีทางการเกษตร 10,000 1.5) การจัดหาปุ๋ยอินทรีย์ 68,000 1.6) การส่งเสริมการปรับปรุงบำรุงพื้นที่ดินกรด 2,400 2) การบริหารจัดการน้ำ 2.1) การก่อสร้างแหล่งน้ำในไร่นานอกเขตชลประทาน 609,000 3) การฟื้นฟูและป้องกันการชะล้างพังทลายของดิน 3.1) การปลูกหญ้าแฝกเพื่อการอนุรักษ์ดินและน้ำ 150,000 3.2) การจัดระบบอนุรักษ์ดินและน้ำลุ่ม-ดอน 1,000,000	
1.3 เขตเพาะเลี้ยงสัตว์น้ำ/ปศุสัตว์ เนื้อที่ 178 ไร่	1) การบริหารจัดการน้ำ 1.1) การก่อสร้างแหล่งน้ำในไร่นานอกเขตชลประทาน	20,300

หมายเหตุ: งบประมาณที่กำหนดไว้เป็นการประมาณเบื้องต้น อาจมีการเปลี่ยนแปลงตามที่ได้รับการจัดสรรให้ดำเนินการ



ตารางที่ 7-2 สรุปกิจกรรมที่ขอรับการสนับสนุนจากส่วนราชการอื่นในเขตการใช้ที่ดิน

เขตการใช้ที่ดิน	กิจกรรมที่ขอการสนับสนุนจากส่วนราชการอื่น
1. เขตพื้นที่เกษตรกรรม 1.1 เขตปลูกไม้ผล เนื้อที่ 89 ไร่	1) ใช้ตลาดนำการผลิตและหาตลาดรองรับ (สำนักงานเกษตรจังหวัดกระบี่) 2) จัดอบรมถ่ายทอดความรู้เรื่องการใช้พันธุ์ข้าว (กรมการข้าว) 3) จัดอบรมถ่ายทอดความรู้เรื่องการป้องกันกำจัดศัตรูข้าวและการจัดการโรค/แมลง (กรมการข้าว)
1.2 เขตปลูกไม้ยืนต้น เนื้อที่ 59,042 ไร่	1) ใช้ตลาดนำการผลิตและหาตลาดรองรับ (สำนักงานเกษตรจังหวัดกระบี่) 2) จัดอบรมถ่ายทอดความรู้เรื่องการใช้พันธุ์ข้าว (กรมการข้าว) 3) จัดอบรมถ่ายทอดความรู้เรื่องการป้องกันกำจัดศัตรูข้าวและการจัดการโรค/แมลง (กรมการข้าว)
1.3 เขตเพาะเลี้ยงสัตว์น้ำ/ปศุสัตว์ เนื้อที่ 178 ไร่	1. ส่งเสริม/สนับสนุนการปลูกหญ้าเลี้ยงสัตว์ (สำนักงานประมงจังหวัดกระบี่/สำนักงานปศุสัตว์จังหวัดกระบี่)
2. พื้นที่แหล่งน้ำ เนื้อที่ 1,238 ไร่	1. สนับสนุนการพัฒนาเพื่อเพิ่มพื้นที่กักเก็บน้ำ (เทศบาลตำบลกระเปาะน้อย)



แผนการใช้ที่ดินตำบลกระบี่น้อย อำเภอเมืองกระบี่ จังหวัดกระบี่

ตาราง 7-3 เป้าหมายการดำเนินงานและงบประมาณโครงการนำร่อง ตำบลกระบี่น้อย อำเภอเมืองกระบี่ จังหวัดกระบี่ แผน 5 ปี (พ.ศ. 2565-2569)

เขตการใช้ที่ดิน	งาน/โครงการ/กิจกรรม	หน่วย นับ	เป้าหมาย					รวม	งบประมาณ					รวม	หน่วยงาน รับผิดชอบ
			2565	2566	2567	2568	2569		2565	2566	2567	2568	2569		
	1. การปรับปรุงบำรุงดิน														
เขตพื้นที่ เกษตรกรรม	1.1 การส่งเสริมการผลิต และการใช้สารอินทรีย์	ราย	200	200	200	200	200	1,000	70,000	70,000	70,000	70,000	70,000	350,000	พด.
เขตปลูกไม้ผล/ ไม้ยืนต้น	1.2 การส่งเสริมการ ปรับปรุงบำรุงดินด้วยพืช ปุ๋ยสด	ไร่	1,000	1,000	1,000	1,000	1,000	5,000	15,000	15,000	15,000	15,000	15,000	75,000	พด.
	1.3 การพัฒนากลุ่ม เกษตรกรใช้สารอินทรีย์ ลดการใช้สารเคมีทาง การเกษตร	กลุ่ม	5	5	5	5	5	25	25,000	25,000	25,000	25,000	25,000	125,000	พด.
	1.4 การจัดหาปุ๋ยโดโล ไมต์	ตัน	150	150	150	150	150	750	255,000	255,000	255,000	255,000	255,000	1,275,000	พด.
	1.5 การส่งเสริมการ ปรับปรุงบำรุงพื้นที่ดิน กรด	ไร่	300	300	300	300	300	1,500	4,500	4,500	4,500	4,500	4,500	22,500	พด.



แผนการใช้ที่ดินตำบลกระบี่น้อย อำเภอเมืองกระบี่ จังหวัดกระบี่

ตาราง 7-3 (ต่อ)

เขตการใช้ที่ดิน	งาน/โครงการ/กิจกรรม	หน่วยนับ	เป้าหมาย					รวม	งบประมาณ					รวม	หน่วยงานรับผิดชอบ
			2565	2566	2567	2568	2569		2565	2566	2567	2568	2569		
	2. การบริหารจัดการน้ำ														
เขตพื้นที่เกษตรกรรม	2.1 การก่อสร้างแหล่งน้ำในไร่นานอกเขตชลประทาน	บ่อ	10	10	5	35	35	175	710,500	710,500	710,500	710,500	710,500	3,552,500	พด.
	3. การฟื้นฟูและป้องกันการชะล้างพังทลายของดิน														
เขตพื้นที่เกษตรกรรม	3.1 การปลูกหญ้าแฝกเพื่อการอนุรักษ์ดินและน้ำ	กล้า	200,000	200,000	200,000	200,000	200,000	1,000,000	240,000	240,000	240,000	240,000	240,000	1,200,000	พด.
	4. การจัดทำระบบอนุรักษ์ดินและน้ำ														
เขตพื้นที่เกษตรกรรม	4.1 การจัดระบบอนุรักษ์ดินและน้ำ ลุ่ม-ดอน	ไร่	3,500	3,500	3,500	3,500	3,500	17,500	1,000,000	1,000,000	1,000,000	1,000,000	1,000,000	5,000,000	พด.

หมายเหตุ: งบประมาณที่กำหนดไว้ในปีเป็นการประมาณเบื้องต้น อาจมีการเปลี่ยนแปลงตามที่ได้รับการจัดสรรให้ดำเนินการ

ภาคผนวกที่ 1

นโยบายของรัฐในการอนุญาตให้ราษฎรอยู่อาศัยและทำกินในพื้นที่ป่าไม้

นโยบายของรัฐในกรณีนี้เป็นไปตามกฎหมายและมติคณะรัฐมนตรี ดังนี้

- (1) พระราชบัญญัติอุทยานแห่งชาติ พ.ศ. 2562
- (2) พระราชบัญญัติสงวนและคุ้มครองสัตว์ป่า พ.ศ. 2562
- (3) มติคณะรัฐมนตรี วันที่ 30 มิถุนายน 2541
- (4) มติคณะรัฐมนตรี วันที่ 26 พฤศจิกายน 2561

โดยมีรายละเอียดดังนี้

(1) พระราชบัญญัติอุทยานแห่งชาติ พ.ศ. 2562¹

พระราชบัญญัติอุทยานแห่งชาติ พ.ศ. 2562 ได้กำหนดให้มีการช่วยเหลือประชาชนที่ทำกินอยู่ในเขตอุทยานแห่งชาติ ตามบทบัญญัติมาตรา 64 ดังนี้

มาตรา 64 ให้กรมอุทยานแห่งชาติ สัตว์ป่าและพันธุ์พืช สืบสวนการถือครองที่ดินของประชาชนที่อยู่อาศัยหรือทำกินในอุทยานแห่งชาติแต่ละแห่งให้แล้วเสร็จภายในสองร้อยสี่สิบวันนับแต่วันที่พระราชบัญญัตินี้ใช้บังคับ

เมื่อพ้นระยะเวลาตามวรรคหนึ่ง และรัฐบาลมีแผนงานหรือนโยบายในการช่วยเหลือประชาชนที่ไม่มีที่ดินทำกินและได้อยู่อาศัยหรือทำกินในอุทยานแห่งชาติที่มีการประกาศกำหนดมาก่อนวันที่พระราชบัญญัตินี้ใช้บังคับ ให้กรมอุทยานแห่งชาติ สัตว์ป่าและพันธุ์พืช โดยความเห็นชอบของคณะกรรมการจัดทำโครงการเกี่ยวกับการอนุรักษ์และดูแลรักษาทรัพยากรธรรมชาติภายในอุทยานแห่งชาติโดยมิได้สิทธิในที่ดินนั้น เสนอคณะรัฐมนตรีเพื่อความเห็นชอบ โดยตราเป็นพระราชกฤษฎีกา

พระราชกฤษฎีกาตามวรรคสองต้องมีวัตถุประสงค์เพื่อช่วยเหลือบุคคลที่ไม่มีที่ดินทำกินและได้อยู่อาศัยหรือทำกินในอุทยานแห่งชาติ ภายใต้กรอบมติคณะรัฐมนตรีเมื่อวันที่ 30 มิถุนายน 2541 เรื่อง การแก้ไขปัญหาที่ดินในพื้นที่ป่าไม้ หรือตามคำสั่งคณะรักษาความสงบแห่งชาติ ที่ 66/2557 เรื่อง เพิ่มเติมหน่วยงานสำหรับการปราบปราม หยุดยั้งการบุกรุกทำลายทรัพยากรป่าไม้ และนโยบายการปฏิบัติงานเป็นการชั่วคราวในสถานการณ์ปัจจุบัน ลงวันที่ 17 มิถุนายน พุทธศักราช 2557 โดยต้องจัดให้มีแผนที่แสดงแนวเขตโครงการที่จะดำเนินการซึ่งจัดทำด้วยระบบภูมิสารสนเทศ หรือระบบอื่นซึ่งมีลักษณะใกล้เคียงกันแนบท้ายพระราชกฤษฎีกา และมีระยะเวลาการบังคับใช้คราวละไม่เกินยี่สิบปี และอย่างน้อยต้องมีสาระสำคัญเกี่ยวกับหลักเกณฑ์การพิจารณาและคุณสมบัติของบุคคลที่อยู่อาศัยหรือทำกินภายใต้โครงการที่จะดำเนินการ หน้าที่ของบุคคลที่อยู่อาศัยหรือทำกินในการอนุรักษ์ ปันฟู ดูแลรักษา ทรัพยากรธรรมชาติ ระบบนิเวศ และความหลากหลายทางชีวภาพภายในเขตพื้นที่ดำเนินโครงการ หลักเกณฑ์ วิธีการ และเงื่อนไขการอยู่อาศัยหรือทำกิน และการสิ้นสุดการอยู่อาศัยหรือทำกิน และมาตรการในการกำกับดูแล การติดตาม และการประเมินผลการดำเนินโครงการ

¹ ราชกิจจานุเบกษา เล่ม 136 ตอนที่ 71ก ลงวันที่ 29 พฤษภาคม 2562

ในกรณีบุคคลที่อยู่อาศัยหรือทำกินได้ครอบครองที่ดิน ก่อสร้าง แผ้วถาง หรือทำด้วยประการใดๆ ให้เสื่อมสภาพหรือเปลี่ยนแปลงสภาพพื้นที่ไปจากเดิม เก็บหา นำออกไปทำด้วยประการใดๆ ให้เป็นอันตราย หรือทำให้เสื่อมสภาพ ซึ่งไม้ ดิน หิน กรวด ทราย แร่ ปิโตรเลียม หรือทรัพยากรธรรมชาติอื่น หรือกระทำการอื่นใดอันส่งผลกระทบต่อระบบนิเวศ ความหลากหลายทางชีวภาพ หรือทรัพยากรธรรมชาติและสิ่งแวดล้อม หรือนำหรือปล่อยสัตว์ ในเขตพื้นที่โครงการตามพระราชกฤษฎีกาที่ตราขึ้นตามมาตรา นี้ หากการกระทำดังกล่าวเป็นไปเพื่อการดำรงชีพอย่างเป็นปกติสุข และได้ปฏิบัติให้เป็นไปตามระเบียบที่อธิบดีกำหนดโดยความเห็นชอบของคณะกรรมการแล้ว ผู้นั้นไม่ต้องรับโทษ

(2) พระราชบัญญัติสงวนและคุ้มครองสัตว์ป่า พ.ศ. 2562 ²

พระราชบัญญัติสงวนและคุ้มครองสัตว์ป่า พ.ศ. 2562 ได้กำหนดให้ช่วยเหลือประชาชนที่ทำกินอยู่ในเขตรักษาพันธุ์สัตว์ป่าหรือเขตห้ามล่าสัตว์ป่า ตามความในบทบัญญัติมาตรา 121 ดังนี้

มาตรา 121 ให้กรมอุทยานแห่งชาติ สัตว์ป่า และพันธุ์พืชสำรวจการถือครองที่ดินของประชาชนที่อยู่อาศัยหรือทำกินในเขตรักษาพันธุ์สัตว์ป่าหรือเขตห้ามล่าสัตว์ป่าแต่ละแห่งให้แล้วเสร็จภายในสองร้อยสี่สิบวันนับแต่วันที่พระราชบัญญัตินี้ใช้บังคับ

เมื่อพ้นระยะเวลาตามวรรคหนึ่ง และรัฐบาลมีแผนงานหรือนโยบายในการช่วยเหลือประชาชนที่ไม่มีที่ดินทำกินและได้อยู่อาศัยหรือทำกินในเขตรักษาพันธุ์สัตว์ป่าหรือเขตห้ามล่าสัตว์ป่าที่มีการประกาศกำหนดมาก่อนวันที่พระราชบัญญัตินี้ใช้บังคับ ให้กรมอุทยานแห่งชาติ สัตว์ป่า และพันธุ์พืช โดยความเห็นชอบของคณะกรรมการจัดทำโครงการเกี่ยวกับการอนุรักษ์และดูแลรักษาทรัพยากรธรรมชาติภายในเขตรักษาพันธุ์สัตว์ป่าหรือเขตห้ามล่าสัตว์ป่าโดยมิได้สิทธิในที่ดินนั้นเสนอคณะรัฐมนตรีเพื่อให้ความเห็นชอบ โดยตราเป็นพระราชกฤษฎีกา

พระราชกฤษฎีกาตามวรรคสองต้องมีวัตถุประสงค์เพื่อช่วยเหลือบุคคลที่ไม่มีที่ดินทำกินและได้อยู่อาศัยหรือทำกินในเขตรักษาพันธุ์สัตว์ป่าหรือเขตห้ามล่าสัตว์ป่า ภายใต้กรอบเวลาตามมติคณะรัฐมนตรีเมื่อวันที่ 30 มิถุนายน 2541 เรื่อง การแก้ไขปัญหาที่ดินในพื้นที่ป่าไม้ หรือตามคำสั่งคณะกรรมการความสงบแห่งชาติ ที่ 66/2557 เรื่อง เพิ่มเติมหน่วยงานสำหรับการปราบปราม หยุดยั้งการบุกรุกทำลายทรัพยากร ป่าไม้และนโยบายการปฏิบัติงานเป็นการชั่วคราวในสภาวการณ์ปัจจุบัน ลงวันที่ 17 มิถุนายน พุทธศักราช 2557 โดยต้องจัดให้มีแผนที่แสดงแนวเขตโครงการที่จะดำเนินการแนบท้ายพระราชกฤษฎีกาและมีระยะเวลาบังคับใช้คราวละไม่เกินสี่ปี และอย่างน้อยต้องมีสาระสำคัญเกี่ยวกับหลักเกณฑ์การพิจารณาและคุณสมบัติของบุคคลที่อยู่อาศัยหรือทำกินในชุมชนภายใต้โครงการที่จะดำเนินการ หน้าที่ของบุคคลที่อยู่อาศัยหรือทำกินในชุมชนในการอนุรักษ์ ป่าไม้ ดูแลรักษาสัตว์ป่า ทรัพยากรธรรมชาติ ระบบนิเวศ และความหลากหลายทางชีวภาพภายในเขตพื้นที่ดำเนินโครงการ หลักเกณฑ์ วิธีการ และเงื่อนไขการอยู่อาศัยหรือทำกิน และการสิ้นสุดการอยู่อาศัยหรือทำกินและมาตรการในการกำกับดูแล การติดตาม และการประเมินผลการดำเนินโครงการ

² ราชกิจจานุเบกษา เล่ม 136 ตอนที่ 71ก ลงวันที่ 29 พฤษภาคม 2562

ในกรณีบุคคลที่อยู่อาศัยหรือทำกินได้ครอบครองที่ดิน ก่อสร้าง แผ้วถาง หรือกระทำด้วยประการใดๆ ให้เสื่อมสภาพหรือเปลี่ยนแปลง สภาพพื้นที่ไปจากเดิม เก็บหา นำออกไป กระทำด้วยประการใดๆ ให้เป็นอันตราย หรือทำให้เสื่อมสภาพ ซึ่งสัตว์ป่า ไม้ ดิน หิน กรวด ทราย แร่ ปิโตรเลียม หรือทรัพยากรธรรมชาติอื่น หรือกระทำการอื่นใดอันส่งผลกระทบต่อทรัพยากรธรรมชาติ สิ่งแวดล้อม ระบบนิเวศน์ หรือความหลากหลายทางชีวภาพ หรือนำหรือปล่อยสัตว์ในเขตพื้นที่โครงการตามพระราชกฤษฎีกาที่ตราขึ้นตามมาตรา นี้ หากการกระทำดังกล่าวเป็นไปเพื่อการดำรงชีพอย่างเป็นปกติสุข และได้ปฏิบัติให้เป็นไปตามระเบียบที่อธิบดีกำหนดโดยความเห็นชอบของคณะกรรมการแล้ว ผู้นั้นไม่ต้องรับโทษ

(3) มติคณะรัฐมนตรี เรื่องการแก้ไขปัญหาที่ดินในพื้นที่ป่าไม้ วันที่ 30 มิถุนายน 2541

คณะรัฐมนตรีเห็นชอบการแก้ไขปัญหาที่ดินในพื้นที่ป่าไม้ ตามมติคณะกรรมการนโยบายป่าไม้แห่งชาติ ดังนี้

1. คณะกรรมการนโยบายป่าไม้แห่งชาติได้พิจารณาทบทวนมติคณะรัฐมนตรีเกี่ยวกับการแก้ไขปัญหาที่ดินในพื้นที่ป่าไม้แล้ว มีความเห็นในเรื่องเกี่ยวกับการพิสูจน์การครอบครองที่ดินของราษฎร ให้ใช้ภาพถ่ายทางอากาศเป็นหลักร่วมกับหลักฐานอื่น และการกำหนดมาตรการการอยู่อาศัยในพื้นที่ป่าไม้ไม่ให้ขยายพื้นที่เพิ่มเติม มติคณะกรรมการฯ โดยสรุปให้กระทรวงเกษตรและสหกรณ์ (กรมป่าไม้) พิจารณาปรับปรุงมติคณะรัฐมนตรีที่เกี่ยวข้องกับการแก้ไขปัญหาที่ดินในพื้นที่ป่าไม้ โดยเฉพาะมติคณะรัฐมนตรีวันที่ 17 เมษายน 2540 วันที่ 22 เมษายน 2540 และวันที่ 29 เมษายน 2540 โดยให้ใช้แนวทางมติคณะรัฐมนตรีวันที่ 22 เมษายน 2540 เกี่ยวกับการแก้ไขปัญหาพื้นที่ป่าไม้ในภาพรวมทั้งประเทศเป็นฐานในการปรับปรุงและนำความเห็นของคณะกรรมการนโยบายป่าไม้แห่งชาติไปประกอบการพิจารณาด้วย

2. คณะกรรมการนโยบายป่าไม้แห่งชาติได้ประชุมเมื่อวันที่ 10 มิถุนายน 2541 เกี่ยวกับเรื่อง การแก้ไขปัญหาที่ดินในพื้นที่ป่าไม้ มีมติเห็นชอบตามที่กระทรวงเกษตรและสหกรณ์เสนอ โดยมีมาตรการและแนวทางการแก้ไขปัญหาที่ดินในพื้นที่ป่าไม้

โดยมีสาระสำคัญ ดังนี้ เพื่อเป็นการสงวนคุ้มครองป้องกันพื้นที่ป่าไม้ของชาติที่เหลืออยู่ไว้ให้ได้ จึงกำหนดมาตรการและแนวทางการแก้ไขปัญหาในพื้นที่ป่าไม้ เป็น 2 ด้าน คือ

1. ด้านการจัดการทรัพยากรที่ดินและป่าไม้

1.1 ป่าสงวนแห่งชาติ

1) พื้นที่ป่าที่เหมาะสมต่อการเกษตร และพื้นที่ป่าเพื่อเศรษฐกิจที่เสื่อมสภาพ
กรมป่าไม้ได้มอบพื้นที่ดังกล่าวให้ ส.ป.ก.นำไปดำเนินการปฏิรูปที่ดินตามนโยบายรัฐบาล เมื่อปี พ.ศ. 2536 แล้วตั้งนั้นเพื่อให้นโยบายการปฏิรูปที่ดินของรัฐบาลสัมฤทธิ์ผลจึงให้ดำเนินการดังนี้

(1) ให้กรมป่าไม้ และ ส.ป.ก. ปฏิบัติตามข้อตกลงว่าด้วยแนวทางปฏิบัติในการกันพื้นที่ป่าสงวนแห่งชาติกลับคืนกรมป่าไม้ เมื่อวันที่ 14 กันยายน 2538 โดยเร่งรัดดำเนินการให้แล้วเสร็จ ทุกป่าโดยเร็ว

(2) พื้นที่ที่ไม่สมควรนำไปปฏิรูปที่ดิน ให้กรมป่าไม้ดำเนินการตามหน้าที่และความรับผิดชอบ และเพื่อเปิดโอกาสให้ราษฎรในพื้นที่มีส่วนร่วมในการจัดการทรัพยากรป่าไม้อย่างเป็นรูปธรรม ให้กรมป่าไม้พิจารณาตามความเหมาะสมจัดการพื้นที่ที่มีสภาพป่าแปลงเล็ก แปลงน้อย ในพื้นที่ราบและมีใช้เป็นที่ที่ควรสงวนรักษาไว้เพื่อคุ้มครองระบบนิเวศ และสภาพแปลงดังกล่าวจะต้องไม่ติดกับป่าผืนใหญ่ โดยร่วมกับองค์การบริหารส่วนตำบลท้องที่และ ส.ป.ก. กรณีนี้ให้พิจารณาจัดทำเป็นพื้นที่ทดลองจัดการเป็นบางแห่งก่อน

(3) ให้ ส.ป.ก. นำผลการปฏิบัติตามบันทึกข้อตกลงไปเร่งรัดกำหนดเขตปฏิรูปที่ดิน เมื่อมีเขตปฏิรูปที่ดินแล้วให้ ส.ป.ก. เร่งรัดดำเนินการต่อไป และให้กำหนดเป็นเงื่อนไขการใช้ที่ดิน ส.ป.ก. ให้ราษฎรปลูกไม้ผลและ/หรือไม้ยืนต้นอย่างน้อยร้อยละ 20 ของเนื้อที่ที่ได้รับ กรณีเป็นพื้นที่ติดกับเขตป่าไม้จะต้องปลูกไม้ผลและ/หรือไม้ยืนต้นเป็นแนวกันชน และให้นำเอาวิธีการจัดรูปแปลงที่ดินให้มีขนาดเหมาะสมเพื่อใช้แก้ไขปัญหาเรื่องที่ดินอยู่อาศัย/ทำกินของราษฎรในเขตป่าไม้ด้วย

2) พื้นที่ป่าอนุรักษ์เพิ่มเติมตามผลการจำแนกเขตการใช้ประโยชน์ทรัพยากร และที่ดินป่าไม้ในพื้นที่ป่าสงวนแห่งชาติ ตามมติคณะรัฐมนตรีเมื่อวันที่ 10 และ 17 มีนาคม 2535 ซึ่งกำหนดไว้ว่าเมื่อดำเนินการในพื้นที่ให้กรมป่าไม้ปรับแนวเขตได้ตามสภาพข้อเท็จจริงและความเหมาะสมในภูมิประเทศ ผลจากการปรับแนวเขตให้ดำเนินการ ดังนี้

(1) บริเวณพื้นที่ที่ปรับออกเป็นพื้นที่ป่าเพื่อเศรษฐกิจ หากมีราษฎรอยู่อาศัย/ทำกิน ให้กรมป่าไม้พิจารณาดำเนินการตามความเหมาะสม

(2) พื้นที่ที่ผ่านการตรวจสอบและมีความเหมาะสมที่จะกำหนดไว้เป็นป่าเพื่อการอนุรักษ์ ให้กรมป่าไม้กำหนดเป็นป่าอนุรักษ์ตามกฎหมายตามความเหมาะสมในแต่ละพื้นที่ ทั้งนี้ให้กรมป่าไม้จัดทำแนวเขตที่ชัดเจน และป้องกันดูแลคุ้มครองอย่างเข้มงวด ไม่ให้ราษฎรบุกรุกเข้าไปยึดถือครอบครองอยู่อาศัยทำกิน หากมีการบุกรุกเข้าไปยึดถือครอบครองให้ดำเนินการตามกฎหมายอย่างเฉียบขาด

1.2 ป่าอนุรักษ์ตามกฎหมาย เช่น อุทยานแห่งชาติ เขตรักษาพันธุ์สัตว์ป่า เขตห้ามล่าสัตว์ป่า และป่าอนุรักษ์ตามมติคณะรัฐมนตรี (พื้นที่ลุ่มน้ำชั้นที่ 1, ชั้นที่ 2 และเขตอนุรักษ์ป่าชายเลน)

เนื่องจากเขตพื้นที่ป่าอนุรักษ์ได้กำหนดขึ้น เพื่อการอนุรักษ์สิ่งแวดล้อม ดิน น้ำ พันธุ์พืช และพันธุ์สัตว์ที่มีคุณค่าหายาก เพื่อการป้องกันภัยธรรมชาติ เช่น อุทกภัยและการพังทลายของดิน รวมตลอดถึงเพื่อประโยชน์ด้านการศึกษา วิจัย นันทนาการของประชาชนและความมั่นคงของชาติ ดังนี้

1) ยืนยันนโยบายของรัฐที่จะไม่นำพื้นที่ป่าอนุรักษ์ตามกฎหมาย และป่าอนุรักษ์ตามมติคณะรัฐมนตรีไปดำเนินการตามกฎหมายว่าด้วยการปฏิรูปที่ดินเพื่อเกษตรกรรม

2) ให้กรมป่าไม้สำรวจพื้นที่ที่มีการครอบครองให้ชัดเจน และขึ้นทะเบียนผู้ครอบครอง เพื่อนำมาใช้เป็นข้อมูลในการจัดการเพื่อการอนุรักษ์และการพัฒนาอย่างยั่งยืน

3) ให้กรมป่าไม้ประสานกับหน่วยงานที่เกี่ยวข้อง ตรวจสอบพิสูจน์การครอบครองที่ดินของราษฎร โดยใช้ภาพถ่ายทางอากาศของกรมแผนที่ทหาร (หากไม่มีให้ใช้ภาพถ่ายดาวเทียม) ซึ่งถ่ายภาพพื้นที่นั้นไว้เป็นครั้งแรกหลังวันสงวนหวงห้ามเป็นพื้นที่ป่าไม้ตามกฎหมายครั้งแรก

ตรวจสอบร่องรอยการทำประโยชน์ต่อเนื่องมาก่อนวันสงวนหวงห้ามเป็นพื้นที่ป่าไม้ตามกฎหมายครั้งแรก และต้องพิจารณาร่วมกับพยานหลักฐานอื่น ซึ่งแสดงว่าได้มีการครอบครองทำประโยชน์ต่อเนื่องมาก่อนวันสงวนหวงห้ามนั้นๆ ด้วย

4) กรณีผลการตรวจพิสูจน์พบว่า ราษฎรอยู่อาศัย/ทำกินมาก่อน ให้กรมป่าไม้จัดทำขอบเขตบริเวณที่อยู่อาศัย/ทำกินให้ชัดเจน ห้ามขยายพื้นที่เพิ่มเติมโดยเด็ดขาด และดำเนินการตามกฎหมายเพื่อให้ราษฎรอยู่อาศัย/ทำกิน ตามความจำเป็นเพื่อการครองชีพ แต่ถ้าเป็นพื้นที่ล่อแหลมคุกคามต่อระบบนิเวศ พื้นที่ที่มีผลกระทบต่อประสิทธิภาพในการคุ้มครองดูแลพื้นที่ป่าอนุรักษ์ตามกฎหมายและมติคณะรัฐมนตรี ให้พิจารณาดำเนินการช่วยเหลือราษฎรตามความเหมาะสมเพื่อให้หาที่อยู่อาศัย/ทำกินแห่งใหม่ หรือดำเนินการเคลื่อนย้ายราษฎรออกจากบริเวณนั้นไปอยู่อาศัย/ทำกินในพื้นที่ที่เหมาะสม โดยในพื้นที่รองรับให้มีการสนับสนุนด้านสาธารณูปโภคการพัฒนาคุณภาพชีวิตและส่งเสริมอาชีพทั้งในและนอกภาคเกษตรกรรม รวมทั้งพิจารณารับรองสิทธิที่ดินตามระเบียบกฎหมายที่เกี่ยวข้อง พื้นที่ที่ราษฎรได้เคลื่อนย้ายออกไปแล้ว ให้ทำการปลูกฟื้นฟูสภาพป่าต่อไป

5) กรณีผลการตรวจพิสูจน์พบว่า ราษฎรอยู่อาศัย/ทำกินหลังวันประกาศสงวนหวงห้ามเป็นพื้นที่ป่าไม้ตามกฎหมายครั้งแรก ให้กรมป่าไม้พิจารณาดำเนินการ ดังนี้

(1) ให้เคลื่อนย้ายราษฎรออกจากพื้นที่ป่าอนุรักษ์นั้น แล้วทำการปลูกป่าเพื่อฟื้นฟูสภาพสิ่งแวดล้อมการเคลื่อนย้ายราษฎรออกจากพื้นที่ให้เตรียมแผนการรองรับในพื้นที่ที่เหมาะสม โดยสนับสนุนด้านสาธารณูปโภค การพัฒนาคุณภาพชีวิตและส่งเสริมอาชีพทั้งในและนอกภาคเกษตรกรรม รวมทั้งการพิจารณารับรองสิทธิที่ดินตามระเบียบ กฎหมายที่เกี่ยวข้อง

(2) หากยังไม่สามารถเคลื่อนย้ายราษฎรออกจากพื้นที่ได้ทันที ให้ดำเนินการควบคุมขอบเขตพื้นที่มิให้ขยายเพิ่มเติมโดยเด็ดขาด และในระหว่างรอการเคลื่อนย้ายให้จัดระเบียบที่อยู่อาศัย/ทำกินให้เพียงพอต่อการดำรงชีพ

6) การดำเนินการตาม 4) และ 5) จะต้องกำหนดเงื่อนไขการใช้พื้นที่ให้เป็นไปในรูปแบบของการอนุรักษ์ที่ยั่งยืน เพื่อให้เกิดผลกระทบต่อทรัพยากรธรรมชาติ และ/หรือสิ่งแวดล้อมน้อยที่สุด

7) ให้ทุกส่วนราชการที่ดำเนินการพัฒนาพื้นที่สูง ทำการพัฒนาเฉพาะความ ต้องการพื้นฐานในการดำรงชีพ

1.3 พื้นที่อื่นๆ ที่สงวนหรืออนุรักษ์ไว้เพื่อกิจการป่าไม้

กรณีที่มีราษฎรร้องเรียนเสนอปัญหาให้จังหวัดดำเนินการตั้งคณะทำงานตรวจสอบข้อเท็จจริง โดยให้มีทั้งฝ่ายราชการและราษฎรฝ่ายละเท่าๆ กัน การตรวจสอบข้อเท็จจริงให้พิสูจน์การอยู่อาศัยครอบครองทำประโยชน์ในพื้นที่ให้ชัดเจนว่ามีมาก่อนหรือไม่ ราษฎรเดือดร้อนอย่างไร เคยได้รับการช่วยเหลือจากทางราชการมาแล้วหรือไม่ แล้วเสนอมาตรการหรือแนวทางแก้ไขปัญหามาให้หน่วยงานที่เกี่ยวข้องพิจารณาตามมาตรการและแนวทางของแต่ละพื้นที่ที่เป็นปัญหา ทั้งนี้ ให้หน่วยงานผู้รับผิดชอบให้ความเป็นธรรมกับราษฎรให้มากที่สุด

2. ด้านการป้องกันพื้นที่ป่าไม้ และอื่น ๆ

2.1 ถ้ามีการกระทำใดๆ อันเป็นการบุกรุกพื้นที่ป่าใหม่และ/หรือขยายพื้นที่อยู่อาศัย/ทำกินเพิ่มเติม หรือเป็นการทำลาย หรือกระทบกระเทือนต่อการรักษาป่าและ/หรือสิ่งแวดล้อม ให้ดำเนินการตามกฎหมายโดยเฉียบขาด และเพื่อป้องกันมิให้มีการยึดถือครอบครองพื้นที่ ให้ผู้มีอำนาจหน้าที่สั่งให้ผู้กระทำผิดออกจากพื้นที่ ทำลาย รื้อถอน และ/หรือดำเนินการอื่นๆ ตามที่กฎหมายกำหนด

2.2 ให้คณะกรรมการนโยบายป่าไม้แห่งชาติกำกับดูแลให้หน่วยงานหรือคณะกรรมการต่างๆ ที่เกี่ยวกับการป้องกันและปราบปรามการบุกรุกทำลายทรัพยากรป่าไม้ประสานการปฏิบัติกันอย่างสอดคล้องและมีเอกภาพ เพื่อความมีประสิทธิภาพ และสัมฤทธิ์ผลในการป้องกันรักษาทรัพยากรป่าไม้ของชาติ

2.3 ให้กระทรวงเกษตรและสหกรณ์ร่วมกับกระทรวงมหาดไทย โดยจัดให้องค์กรปกครองท้องถิ่น เช่น อบต.หรือสภาตำบล และชุมชนเข้ามาร่วมดูแลรักษาสภาพป่าไม้มิให้มีการบุกรุกทำลาย หรือกระทำใดๆ อันเป็นการกระทบกระเทือนต่อการรักษาป่าและ/หรือสิ่งแวดล้อม

2.4 ให้กรมป่าไม้ดำเนินการตามแผนการจัดการทรัพยากรที่ดินและป่าไม้ระดับพื้นที่ ซึ่งประกอบด้วย แผนงาน 4 ด้าน คือ 1) ด้านการป้องกันพื้นที่ 2) ด้านการควบคุมพื้นที่ 3) ด้านการฟื้นฟูทรัพยากรธรรมชาติและสิ่งแวดล้อม และ 4) ด้านการติดตาม ประเมินผลและระบบข้อมูล โดยให้หน่วยงานที่เกี่ยวข้องให้ความร่วมมือดำเนินการให้เป็นไปตามแผนการจัดการฯ อันจะทำให้การบริหารจัดการทรัพยากรที่ดินและป่าไม้เป็นไปอย่างเป็นระบบ ยั่งยืน และเกิดความชัดเจนในการใช้ทรัพยากรธรรมชาติในพื้นที่

2.5 ให้หน่วยงานที่เกี่ยวข้องพิจารณาดำเนินการแก้ไขปัญหาการออกหนังสือแสดงสิทธิในที่ดินที่ออกโดยมิชอบในพื้นที่ป่าไม้ ให้แล้วเสร็จเป็นรูปธรรมโดยเร็ว

2.6 ให้สำนักงบประมาณพิจารณาสนับสนุนงบประมาณแผ่นดินให้หน่วยงานที่เกี่ยวข้องดำเนินกิจกรรมตามนโยบาย มาตรการและแนวทางแก้ไขปัญหามาแต่ละประเภทพื้นที่ รวมถึงการดำเนินการแผนการจัดการทรัพยากรที่ดินและป่าไม้ในระดับพื้นที่ตามความจำเป็นและเหมาะสม โดยให้เสนอขอตั้งงบประมาณเป็นปีๆ ไป

(4) มติคณะรัฐมนตรีเรื่อง พื้นที่เป้าหมายและกรอบมาตรการแก้ไขปัญหาการอยู่อาศัยและ ทำกินในพื้นที่ป่าไม้ (ทุกประเภท)

คณะรัฐมนตรีได้ประชุมปรึกษาเมื่อวันที่ 26 พฤศจิกายน 2561 ลงมติว่า

1. เห็นชอบในหลักการตามกระทรวงทรัพยากรธรรมชาติและสิ่งแวดล้อมและให้กระทรวงทรัพยากรธรรมชาติและสิ่งแวดล้อมรับความเห็นของกระทรวงเกษตรและสหกรณ์ กระทรวงพาณิชย์ กระทรวงวิทยาศาสตร์และเทคโนโลยี สำนักงบประมาณ และสำนักงานคณะกรรมการพัฒนาการเศรษฐกิจและสังคมแห่งชาติ รวมทั้งข้อสังเกตของสำนักงานคณะกรรมการกฤษฎีกาไปพิจารณาดำเนินการต่อไปด้วย ทั้งนี้ ให้กระทรวงทรัพยากรธรรมชาติและสิ่งแวดล้อมและหน่วยงานที่เกี่ยวข้องดำเนินการให้ถูกต้องเป็นไปตามขั้นตอนของกฎหมาย ระเบียบ หลักเกณฑ์ และมติคณะรัฐมนตรีที่เกี่ยวข้องอย่างเคร่งครัด

2. ในการดำเนินการตามกรอบมาตรการแก้ไขปัญหาการอยู่อาศัยและทำกินในพื้นที่ป่าไม้ (ทุกประเภท) ให้กระทรวงทรัพยากรธรรมชาติและสิ่งแวดล้อม กระทรวงมหาดไทย และหน่วยงานที่เกี่ยวข้องเร่งดำเนินการประชาสัมพันธ์เพื่อสร้างการรับรู้แก่ประชาชนทั่วไป ประชาชนกลุ่มเป้าหมาย และเจ้าหน้าที่รัฐที่เกี่ยวข้องให้ชัดเจน ถูกต้อง ตรงกัน โดยเฉพาะอย่างยิ่งเจตนารมณ์ หลักเกณฑ์ และเงื่อนไขในการจัดสรรที่ดินของแต่ละกลุ่มพื้นที่ รวมทั้งการปฏิบัติตามข้อกำหนดที่เกี่ยวข้องและสิทธิของผู้ได้รับจัดสรรที่ดิน เพื่อไม่ให้เกิดความขัดแย้งและข้อพิพาทในภายหลัง

3. ให้กระทรวงทรัพยากรธรรมชาติและสิ่งแวดล้อมร่วมกับหน่วยงานที่เกี่ยวข้องพิจารณา กำหนดมาตรการในการป้องกันและแก้ไขการบุกรุกพื้นที่ป่าให้ชัดเจนและดำเนินการป้องกันและแก้ไข ปัญหาอย่างจริงจังเพื่อไม่ให้มีการบุกรุกพื้นที่ป่าเพิ่มเติมอีก

พื้นที่เป้าหมาย	กรอบมาตรการแก้ไขปัญหา
<p>กลุ่มที่ 1 ชุมชนในเขตป่าสงวนแห่งชาติที่อยู่ในพื้นที่ลุ่มน้ำ ชั้นที่ 3,4 และ 5 ก่อน มติคณะรัฐมนตรีเมื่อวันที่ 30 มิถุนายน 2541</p>	อนุญาตให้ถูกต้องตามกฎหมาย โดยโครงการจัดที่ดินทำกินให้ชุมชนตามนโยบาย รัฐบาล (คทช.)
<p>กลุ่มที่ 2 ชุมชนในเขตป่าสงวนแห่งชาติที่อยู่ในพื้นที่ลุ่มน้ำ ชั้นที่ 3,4 และ 5 หลัง มติคณะรัฐมนตรี เมื่อวันที่ 30 มิถุนายน 2541 และต้องปฏิบัติตาม คำสั่งคณะกรรมการความสงบแห่งชาติ ที่ 66/2557 ลง วันที่ 17 มิถุนายน 2557</p>	อนุญาตให้อยู่อาศัยและทำกินแบบแปลงรวม โดยออกแบบการใช้พื้นที่ร่วมกัน ระหว่างชุมชน และหน่วยงานรัฐ โดยชุมชนต้องดูแลรักษาและใช้ประโยชน์พื้นที่ใน ลักษณะที่เกื้อกูลต่อการอนุรักษ์ ตามที่กำหนดร่วมกัน
<p>กลุ่มที่ 3 ชุมชนในเขตป่าสงวนแห่งชาติที่อยู่ในพื้นที่ลุ่มน้ำ ชั้นที่ 1 และ 2 - ก่อน มติคณะรัฐมนตรีเมื่อวันที่ 30 มิถุนายน 2541 - หลัง มติคณะรัฐมนตรี เมื่อวันที่ 30 มิถุนายน 2541และต้องปฏิบัติตามคำสั่งคณะกรรมการความสงบ แห่งชาติ ที่66/2557 ลงวันที่ 17 มิถุนายน 2557</p>	<ol style="list-style-type: none"> จัดระเบียบการใช้ที่ดินทำกิน และรับรองการอยู่อาศัยทำกินในลักษณะแปลงรวม กำกับควบคุมจัดการการใช้ที่ดินและป่าไม้ภายใต้การอนุรักษ์และพัฒนาอย่าง ยั่งยืน ห้ามบุกรุกขยายพื้นที่ ฟื้นฟูสภาพป่าในรูปแบบการมีส่วนร่วม ส่งเสริมราษฎรปลูกป่า 3 อย่าง ใช้มาตรการอนุรักษ์ดินและน้ำ ควบคุมผลกระทบต่อสิ่งแวดล้อมลดการชะล้าง พังทลาย <p>วางแผนร่วมกับราษฎรและกรรมการหมู่บ้าน ประชาคม/ออกแบบ/คัดเลือกพันธุ์ไม้ ตามแนวพระราชดำริปลูกป่า 3 อย่าง เพื่อฟื้นฟูสภาพป่าโดยกรมป่าไม้จัดหาพันธุ์ไม้ และให้ราษฎรเป็นผู้ดูแลต้นไม้ที่ปลูกและราษฎรใช้ประโยชน์ที่ดินในระหว่างแถว ของต้นไม้ได้ โดยราษฎรจะได้รับประโยชน์ที่ดินในระหว่างแถวของต้นไม้ได้ โดย ราษฎรจะได้รับประโยชน์จากการเก็บเกี่ยวผลผลิตจากไม้ที่ปลูกและพืชพื้นล่างด้วย</p>
<p>กลุ่มที่ 4 ชุมชนที่อยู่ในเขตป่าอนุรักษ์ - ก่อน มติคณะรัฐมนตรี เมื่อวันที่ 30 มิถุนายน 2541 - หลัง มติคณะรัฐมนตรีเมื่อวันที่ 30 มิถุนายน 2541</p>	<p>แนวทางการแก้ไขปัญหาดินของราษฎรในเขตป่าอนุรักษ์</p> <ol style="list-style-type: none"> หลักการจัดการพื้นที่ เพื่อให้คงเจตนารมณ์ของการกำหนดกฎหมายเกี่ยวกับพื้นที่ ป่าเพื่อการอนุรักษ์ ชุมชนที่จะได้รับการพิจารณาต้องเป็นชุมชนที่อาศัยอยู่เดิม ไม่มี การจัดที่ดินให้แก่บุคคลภายนอกพื้นที่มีการกำหนดขอบเขตพื้นที่ทำกินที่เป็นที่ ยอมรับร่วมกัน และเป็นการใช้สิทธิทำกินมิให้เอกสารสิทธิ แนวทางการจัดการพื้นที่ประกอบด้วย 2 ขั้นตอนหลัก คือ การสำรวจการ ครอบครองที่ดิน และการบริหารจัดการพื้นที่ เพื่อให้ได้ข้อตกลงแนวเขตบริหารเพื่อ การอนุรักษ์ ที่เป็นที่ยอมรับของทุกฝ่ายในรูปแบบของการประชาคมของชุมชน โดย มีคณะกรรมการ/คณะทำงาน ที่แต่งตั้งโดยผู้ว่าราชการจังหวัด ดำเนินการ 2 ระดับ คือ <p>2.1 คณะทำงานสำรวจการครอบครองที่ดินระดับพื้นที่ เพื่อร่วมกับชุมชนในการ</p>

	<p>สำรวจและบริหารจัดการพื้นที่ร่วมกัน</p> <p>2.2 คณะกรรมการพิจารณาผลการสำรวจการครอบครองที่ดินระดับกับบริหารพื้นที่อนุรักษ์ หรือสำนักบริหารพื้นที่อนุรักษ์สาขาเพื่อตรวจสอบผลการดำเนินการและแก้ไขปัญหากจากผลการดำเนินงานของคณะทำงานฯ ระดับพื้นที่ โดยนำผลการสำรวจตามมติคณะรัฐมนตรี เมื่อวันที่ 30 มิถุนายน 2541 และการตรวจสอบผู้ครอบครองที่เป็นผู้ยากไร้ ผู้ที่มีรายได้น้อย และผู้ไร้ที่ดินทำกิน ซึ่งได้อาศัยอยู่ในพื้นที่เดิมนั้นๆ คำสั่งคณะรักษาความสงบแห่งชาติที่ 66/2547 มาตรวจสอบพร้อมกับราษฎร เพื่อจัดระเบียบการครอบครองที่ดิน และกำหนดให้เป็นเขตบริหารเพื่อการอนุรักษ์</p> <p>3.การดำเนินการดังกล่าวเป็นการเตรียมความพร้อมของชุมชนในการพิจารณาอนุญาต เมื่อร่างพระราชบัญญัติอุทยานแห่งชาติพ.ศ. และร่างพระราชบัญญัติสงวนและคุ้มครองสัตว์ป่า พ.ศ..... ได้รับการพิจารณาเห็นชอบและมีผลใช้บังคับแล้ว โดยสามารถนำแนวเขตบริหารเพื่อการอนุรักษ์ มาจัดทำเป็นโครงการ/แผนงานเพื่อนำเสนอขออนุญาตใช้พื้นที่ได้ตามกฎหมายต่อไป</p>
<p>กลุ่มที่ 5</p> <p>ชุมชนในพื้นที่ป่าชายเลน</p> <p>-พื้นที่เพาะเลี้ยงสัตว์น้ำ และพื้นที่เกษตรกรรม</p> <p>- พื้นที่เมืองและสิ่งก่อสร้างถาวร</p>	<p>1. กรมทรัพยากรทางทะเลและชายฝั่ง</p> <p>1.1ดำเนินการจัดทำเขตการใช้ประโยชน์พื้นที่ป่าชายเลน พร้อมทั้งกับพื้นที่ดินส่วนที่อยู่ห่างจากทะเลไม่น้อยกว่า 100 เมตร และพื้นที่ที่อยู่ห่างจากริมคลองไม่น้อยกว่า 20 เมตร เพื่อการอนุรักษ์และฟื้นฟูป่าชายเลน</p> <p>1.2ปรับปรุงกฎหมาย ระเบียบ มติคณะรัฐมนตรีที่เกี่ยวข้องกับป่าชายเลน โดยให้กระทรวงทรัพยากรธรรมชาติและสิ่งแวดล้อมหรือกรมทรัพยากรทางทะเลและชายฝั่ง ดำเนินการกำหนดอัตราและเรียกเก็บค่าใช้ประโยชน์ในพื้นที่ป่าชายเลนในกรณีต่างๆ</p> <p>1.3 เสนอและรับฟังข้อคิดเห็นของคณะอนุกรรมการบูรณาการด้านบริหารจัดการทรัพยากรป่าชายเลนและป่าชายหาด</p> <p>2. คณะทำงานสำรวจการครอบครองที่ดินระดับพื้นที่</p> <p>2.1 จัดประชุมชี้แจงราษฎรในพื้นที่เป้าหมายให้ทราบและเข้าใจวัตถุประสงค์ และแนวทางการดำเนินงานให้มีความถูกต้องตรงกันก่อนจะมีการดำเนินการขั้นตอนต่อไป</p> <p>2.2 สำรวจ ตรวจสอบและจัดทำแผนผัง การใช้ประโยชน์ที่ดินรายแปลง</p> <p>2.3 จัดทำขอบเขต แผนผัง บริเวณที่ยังคงสภาพเป็นป่าชายเลน</p> <p>3. คณะกรรมการบริหารจัดการพื้นที่ป่าชายเลนที่มีการครอบครองทำประโยชน์</p> <p>3.1 จัดทำแผนบริหารจัดการและโครงการเพื่อการอนุญาต</p> <p>3.2 รับฟังความคิดเห็นของคณะอนุกรรมการบูรณาการด้านบริหารจัดการทรัพยากรป่าชายเลนและป่าชายหาดและนำเสนอต่อคณะกรรมการนโยบายและแผนบริหารจัดการทรัพยากรทางทะเลและชายฝั่งแห่งชาติ</p> <p>3.3 นำเสนอคณะรัฐมนตรีเพื่อขอความเห็นชอบและยกเว้นมติคณะรัฐมนตรี</p> <p>3.4 กรมทรัพยากรทางทะเลและชายฝั่งดำเนินการอนุญาตตามแผนบริหารจัดการพื้นที่และหลักเกณฑ์ที่ผ่านความเห็นชอบของคณะอนุกรรมการบูรณาการด้านบริหารจัดการทรัพยากรป่าชายเลน และป่าชายหาด และคณะกรรมการนโยบายและแผนบริหารจัดการทรัพยากรทางทะเลและชายฝั่งแห่งชาติ</p>

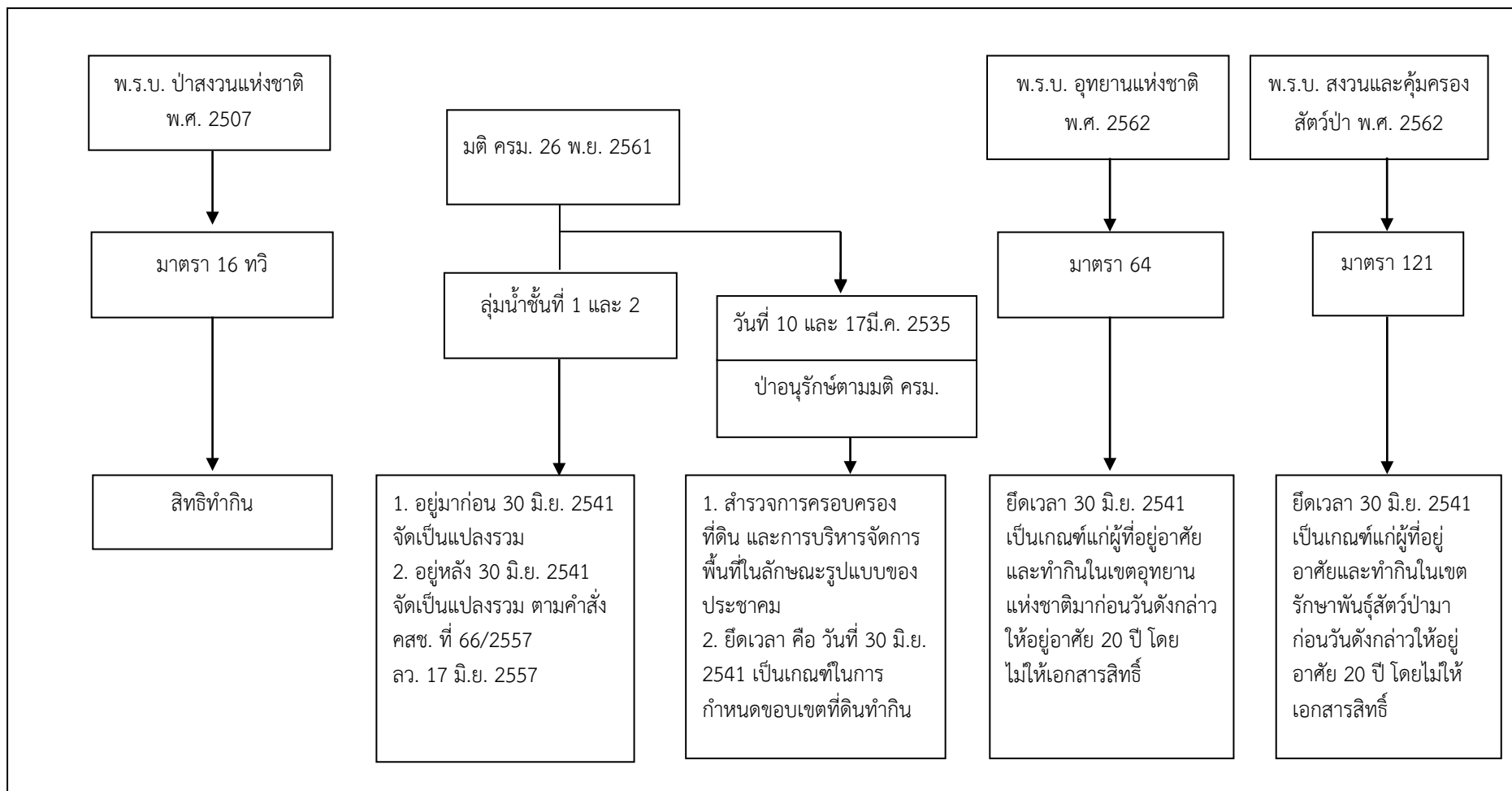

รูปผนวกที่ 1-1 นโยบายของรัฐในการอนุญาตให้ราษฎรอยู่อาศัยและทำกินในพื้นที่ป่าไม้

ภาคผนวกที่ 2

ทางเลือกในการลดพื้นที่ปลูกยางพารา

สืบเนื่องจากยางพารามีราคาตกต่ำจึงได้เสนอทางเลือกในการปลูกพืชอื่นมาปลูกทดแทนยางพารา โดยมีพืชที่จะทดแทน รวม 6 ชนิด คือ

1. ไม้โตเร็ว
2. ไม้ไผ่
3. โกโก้
4. กาแฟ
5. สมุนไพร
6. ผักอินทรีย์

โดยมีรายละเอียดของไม้โตเร็วและไม้ไผ่ ดังนี้

1. ไม้โตเร็ว

หลังจากมีการยกเลิกสัมปทานป่าไม้ ในปี พ.ศ. 2532 แล้ว ประเทศไทยได้มีการนำเข้าไม้พ่อนไม้แปรรูปจากต่างประเทศมีมูลค่าสูงมาก ในปี 2561 ได้มีการนำเข้าไม้มีมูลค่า 18,039.79 ล้านบาท

ความเป็นได้ที่จะนำไม้โตเร็วมาปลูกทดแทนยางพารามีหลักการและเหตุผลดังต่อไปนี้

เมื่อเดือนมิถุนายน 2560 คณะวนศาสตร์ มหาวิทยาลัยเกษตรศาสตร์ ได้ลงนามความร่วมมือกับบริษัท JCS แห่งประเทศญี่ปุ่น เพื่อวิจัยและหาแนวทางการจัดการวัตถุดิบเชื้อเพลิงพลังงานจากไม้โตเร็วสำหรับโรงไฟฟ้าชีวมวลในประเทศไทยในระยะยาวโดยมุ่งเน้น “การผลิตไม้โตเร็วเพื่อพลังงาน” และการจัดการสวนยางพาราแบบผสมผสาน ทั้งนี้ต้องเป็นไปตามระบบมาตรฐานการจัดการอย่างยั่งยืนโดยยึดแนวทางของ Forest Stewardship Council (FSC)

ความต้องการที่กำหนดไว้ในโครงการลงนามความร่วมมือครั้งนี้ คือ “เชื้อเพลิงก้อนพลังงานอัดเม็ด หรือ Wood Pellet” เพื่อใช้ในโรงไฟฟ้าชีวมวล จำนวน 20 โรง แต่ละโรงมีกำลังผลิตไฟฟ้าขนาด 50 MW ที่ต้องใช้ Wood Pellet จากประเทศไทยไม่น้อยกว่าปีละ 5 ล้านตัน

(www.facebook.com/Kasetsart University/posts/10155493455447451)

ทั้งนี้ ได้ปรากฏในสื่อสิ่งพิมพ์ว่าได้มีการจัดตั้งโรงงานแห่งแรกในประเทศไทย คือ ที่จังหวัดพังงา มีกำลังผลิตประมาณ 700 ตันต่อวัน คาดว่า โรงงานนี้จะผลิตได้ประมาณ 250,000 ตันต่อปี และส่งออกได้ในปี พ.ศ. 2562 นอกจากนี้ยังมีบริษัทอื่นๆ อีกหลายบริษัทที่กำลังดำเนินการก่อสร้างโรงงาน เช่น บริษัทกัลฟ์ เอเนอจี ได้ก่อสร้างโรงงาน Wood Pellet จำนวน 3 โรง ที่จังหวัดสุราษฎร์ธานี กระบี่ และชลบุรี

(www.ntbdays.com/kaset/2651)

กรณีของการยางแห่งประเทศไทยนั้น ได้ร่วมมือกับการไฟฟ้าฝ่ายผลิตแห่งประเทศไทยได้ลงนามบันทึกข้อตกลงความร่วมมือโครงการจัดหาวัตถุดิบจากเศษไม้ยางพาราและส่งเสริมการปลูกไม้โตเร็วเพื่อใช้เป็นเชื้อเพลิงโรงไฟฟ้าชีวมวลของการไฟฟ้าฝ่ายผลิตแห่งประเทศไทย โดยสนับสนุนให้เกษตรกรปลูก

ไม้โตเร็ว 5 ชนิด ได้แก่ กระถินณรงค์ กระถินเทพา กระถินยักษ์ สนประติพัทธ์ และยูคาลิปตัส ควบคู่ไปกับการทำสวนยาง

ทั้งนี้ การไฟฟ้าฝ่ายผลิตได้ให้ข้อมูลว่า ภาครัฐมีนโยบายปรับเพิ่มสัดส่วนการผลิตไฟฟ้าจากพลังงานหมุนเวียนให้สูงขึ้นประกอบกับการพัฒนาเทคโนโลยีพลังงานทดแทนที่มีประสิทธิภาพมากขึ้น ซึ่งตามแผนบูรณาการพลังงานระยะยาว พ.ศ. 2558-2579 (Thailand Integrated Energy Blueprint: TIEB) นั้น ได้กำหนดให้มีการพัฒนาโครงการโรงไฟฟ้าชีวมวล โดยใช้เชื้อเพลิงชีวมวลจากพื้นที่ที่มีศักยภาพ

ส่วนการยางแห่งประเทศไทยนั้น ได้ให้ข้อมูลว่า “โรงไฟฟ้าชีวมวล นอกจากจะเป็นพลังงานทดแทนแล้วยังเป็นอีกทางเลือกหนึ่งที่จะช่วยเพิ่มรายได้ให้กับเกษตรกรชาวสวนยาง และครอบครัว เพราะปัจจุบันตลาดมีความต้องการใช้ไม้ยางพารา และไม้ชนิดอื่นๆ สูงมาก โดยเฉพาะอย่างยิ่งในอุตสาหกรรมพลังงานการปลูกไม้โตเร็วนั้นไม่ยาก สามารถปลูกได้พร้อมๆ กับการปลูกยางพารา และสามารถตัดขายได้ในช่วงระหว่างรอการเปิดกรีด” (กทย. และ กฟผ. 2560: 1-2)

ต่อมาเมื่อวันที่ 5 มกราคม 2561 ได้มีการสัมมนาเรื่อง “อุตสาหกรรมไม้เศรษฐกิจ ขับเคลื่อนประเทศไทย 4.0 สู่อุตสาหกรรมที่ยั่งยืน” ได้มีการกำหนดยุทธศาสตร์ไว้ ดังนี้

ยุทธศาสตร์และแผนงานการส่งเสริมไม้เศรษฐกิจแบบครบวงจร พ.ศ. 2561-2579 ประกอบด้วย 7 ยุทธศาสตร์ 21 แผนงาน และ 67 โครงการ สรุปได้ดังนี้

ยุทธศาสตร์ที่ 1 การพัฒนาและปรับปรุงกฎหมายเพื่อเพิ่มประสิทธิภาพการส่งเสริมไม้เศรษฐกิจ มุ่งเน้นการปรับปรุงกฎหมาย บังคับปลูกพื้นที่ ส.ป.ก. พัฒนาหลักเกณฑ์รับเกษตรกร

ยุทธศาสตร์ที่ 2 การจัดเตรียมพื้นที่รองรับการส่งเสริมไม้เศรษฐกิจ เน้นเตรียมพื้นที่ปลูก

ยุทธศาสตร์ที่ 3 การพัฒนามาตรการทางการคลัง การเงิน และระบบตลาด เพื่อสร้างแรงจูงใจ เน้นลดหย่อนภาษี กองทุนไม้เศรษฐกิจ สินเชื่อดอกเบี้ยต่ำ บทบาทภาคเอกชนส่งเสริมปลูก

ยุทธศาสตร์ที่ 4 การส่งเสริมและพัฒนาเกษตรกร และผู้ประกอบการไม้เศรษฐกิจ เน้นการรวมกลุ่มเกษตรกร ต้นแบบเกษตรกร ถ่ายทอดเทคโนโลยี ผลักดันไม้เศรษฐกิจสู่อาชีพ

ยุทธศาสตร์ที่ 5 การวิจัยและพัฒนา เทคโนโลยี และนวัตกรรมไม้เศรษฐกิจ เน้นการวิจัยพัฒนาพันธุ์ไม้ การจัดการสวนไม้ การใช้ประโยชน์ไม้ ภาควิชาสหประชาชาติ สวนยางพารา ไม้เศรษฐกิจ

ยุทธศาสตร์ที่ 6 การเพิ่มประสิทธิภาพระบบการบริหารงานเพื่อส่งเสริมไม้เศรษฐกิจ เน้นการพัฒนาบุคลากรด้านส่งเสริม อาชีพนักส่งเสริมไม้เศรษฐกิจ พัฒนาระบบการให้บริการ ประชาสัมพันธ์เชิงรุก

ยุทธศาสตร์ที่ 7 การพัฒนาระบบการรับรองป่าไม้ เน้นการพัฒนาระบบการรับรองป่าไม้ เตรียมความพร้อมองค์กรรับรอง อบรมเกษตรกร ผู้ประกอบการ เพื่อรับการตรวจรับรอง

ทั้งนี้ได้มีการระบุว่ามีมูลค่าทางเศรษฐกิจของอุตสาหกรรมไม้มีมูลค่ามากกว่า 3 แสนล้านบาท

(www.facebook.com/greennewsagency/posts/1822782574461738)

เมื่อวันที่ 18 กันยายน 2561 คณะรัฐมนตรีได้มีมติเรื่อง “การขับเคลื่อนโครงการชุมชนไม่มีค่า” โดยมีสาระสำคัญ คือ

1. เป้าหมายการขับเคลื่อนโครงการชุมชนไม่มีค่าร่วมกัน ดังนี้

1.1) เกิดชุมชนไม่มีค่า 20,000 ชุมชน ใน 10 ปี มีประชากร 2,600,000 คน ครัวเรือน โดยปลูก ครัวเรือนละ 400 ต้น มีจำนวนต้นไม้ 1,040 ล้านต้น จะได้พื้นที่ป่าเพิ่มขึ้น 26 ล้านไร่ ซึ่งจะเกิดมูลค่าทางเศรษฐกิจ 1,040,000 ล้านบาท

1.2) มีร่างกฎหมาย กฎ หรือระเบียบที่เกี่ยวข้องกับการดำเนินงานโครงการชุมชนไม่มีค่าเพื่อนำไปสู่ผลสัมฤทธิ์

2. วัตถุประสงค์

2.1) สร้างอาชีพที่ยั่งยืน มั่นคง ด้วยการทำให้ชุมชนไม่มีค่าบนพื้นฐานของหลักปรัชญาของเศรษฐกิจพอเพียงและทฤษฎีใหม่

2.2) เพิ่มพื้นที่ปลูกต้นไม้อย่างหลากหลายในพื้นที่ต่างๆ เช่น ในสวนยางพารา ในสวนปาล์ม ในสวนผลไม้ และบ้านเรือน ในหัวไร่ปลายนา และในพื้นที่ว่าง เป็นต้น

2.3) จัดทำร่างกฎหมายที่เกี่ยวข้อง เพื่อให้ประชาชนปลูกต้นไม้ในที่ดินกรรมสิทธิ์ หรือที่ดินที่มีสิทธิ์ในการใช้ประโยชน์โดยชอบด้วยกฎหมาย

3. การดำเนินงานของหน่วยงานต่างๆ

3.1) สำนักงานคณะกรรมการการวิจัยแห่งชาติ ขับเคลื่อนโครงการชุมชนไม่มีค่าโดยนำองค์ความรู้ด้านการวิจัยและนวัตกรรมที่มีอยู่ พร้อมทั้งให้มีการทำวิจัยเพิ่มเติมเกี่ยวกับการปรับปรุงพันธุ์ไม้มีค่าให้มีลักษณะเฉพาะที่สามารถตรวจสอบได้ รวมทั้งสนับสนุนการวิจัยและนวัตกรรมเรื่องต่างๆ

3.2) กรมป่าไม้ กระทรวงทรัพยากรธรรมชาติและสิ่งแวดล้อม ดำเนินการจัดทำ ปรับปรุงแก้ไข และบริการวิชาการเรื่อง พระราชบัญญัติ กฎหมาย ระเบียบและข้อบังคับเกี่ยวกับการปลูกและการตัดไม้ รวมทั้งสนับสนุนการคัดเลือก เพาะพันธุ์ไม้ และการขยายพันธุ์ไม้มีค่า รวมทั้งการเพาะเลี้ยงเนื้อเยื่อ

3.3) สำนักงานพัฒนาเศรษฐกิจจากฐานชีวภาพ (องค์การมหาชน) กระทรวงทรัพยากรธรรมชาติและสิ่งแวดล้อม ดำเนินการเรื่อง ความหลากหลายทางพันธุกรรม การดำเนินการขับเคลื่อนโครงการชุมชนไม่มีค่า รวมทั้งจัดทำเกณฑ์มาตรฐานการประเมินมูลค่าไม้ โดยพัฒนาจากโครงการที่ดำเนินการอยู่เดิม

3.4) ธนาคารเพื่อการเกษตรและสหกรณ์การเกษตร ดำเนินการจัดทำรายละเอียดเกณฑ์มาตรฐานการประเมินมูลค่าไม้ และเรื่องการใช้ต้นไม้เป็นหลักประกัน รวมทั้งให้สินเชื่อในการจัดทำโรงเพาะชำแก่เกษตรกร

3.5) มหาวิทยาลัยเกษตรศาสตร์ ดำเนินการวางแผนและวิจัยเรื่องต้นไม้ที่ควรปลูกในแต่ละพื้นที่ และร่วมจัดทำเกณฑ์มาตรฐานการประเมินมูลค่าไม้

3.6) กรมพัฒนาธุรกิจการค้า กระทรวงพาณิชย์ ดำเนินการเรื่อง กฎกระทรวงรองรับ “ไม้ยืนต้นที่มีมูลค่าทางเศรษฐกิจ” เป็นหลักประกันทางธุรกิจพร้อมผลักดันกฎหมายที่เกี่ยวข้องกับการส่งเสริมให้ประชาชนปลูกไม้ยืนต้นมูลค่าสูงในที่ดินกรรมสิทธิ์เพื่อการออมและสร้างมูลค่าทางเศรษฐกิจ

3.7) กรมอุทยานแห่งชาติ สัตว์ป่า และพันธุ์พืช กระทรวงทรัพยากรธรรมชาติและสิ่งแวดล้อม ดำเนินการส่งเสริม กระตุ้น และปลูกจิตสำนึกให้ ประชาชน/ชุมชนมีความรู้สึกหวงแหน และการมีส่วนร่วม

ในการดูแลทรัพยากรท้องถิ่น เพื่อเป็นการรักษาสมดุลของระบบนิเวศและสิ่งแวดล้อม ตลอดจนความหลากหลายทางชีวภาพ

3.8) สำนักงานเศรษฐกิจการคลัง กระทรวงการคลัง ดำเนินการเสนอแนะนโยบายด้านเศรษฐกิจให้เจริญเติบโตและพัฒนาเศรษฐกิจอย่างทั่วถึง และมีศักยภาพในการแข่งขัน

3.9) สมาคมธนาคารไทย ดำเนินการเรื่อง ความเหมาะสมของการนำ “ไม้ยืนต้นที่มีมูลค่าทางเศรษฐกิจ” เป็นหลักประกันทางธุรกิจกับธนาคาร

3.10) สมาคมธุรกิจไม้ สนับสนุนเรื่องการพัฒนาผลิตภัณฑ์ และการรับซื้อไม้แปรรูป

3.11) องค์การอุตสาหกรรมป่าไม้ กระทรวงทรัพยากรธรรมชาติและสิ่งแวดล้อม ดำเนินการเรื่อง การตลาดและส่งออกไม้แปรรูป และร่วมจัดทำเกณฑ์มาตรฐานการประเมินมูลค่าไม้

3.12) กรมวิชาการเกษตร กระทรวงเกษตรและสหกรณ์ กำหนดและกำกับดูแลมาตรฐานกระบวนการปลูกไม้มีค่า และพัฒนาระบบตรวจสอบพันธุ์ไม้

3.13) กรมพัฒนาที่ดิน กระทรวงเกษตรและสหกรณ์ การปรับปรุงและพัฒนาพื้นที่และการใช้ประโยชน์ที่ดิน การจัดการที่ดินเพื่อสร้างมูลค่าเพิ่มและลดต้นทุนการปลูก ศึกษา วิเคราะห์และจัดทำสำมะโนที่ดิน เพื่อเป็นข้อมูลในการวางแผนการใช้ที่ดิน

3.14) กรมส่งเสริมการเกษตร กระทรวงเกษตรและสหกรณ์ ส่งเสริมและพัฒนาเกษตรกรและเครือข่ายชุมชนให้มีความพร้อมในการเพาะปลูก ให้คำปรึกษาในการดูแลรักษาต้นไม้ พร้อมทั้งศึกษาวิจัย และจดบันทึกต้นไม้

3.15) สภาอุตสาหกรรมแห่งประเทศไทย ดำเนินการนำมาตรฐานการจัดการสวนป่าไม้เศรษฐกิจอย่างยั่งยืน (มอก.14061) และมาตรฐานห่วงโซ่การควบคุมผลิตภัณฑ์จากป่าไม้ (มอก.2861) ซึ่งเป็นมาตรฐานชาติประกาศโดยกระทรวงอุตสาหกรรม เข้าเทียบเคียงกับมาตรฐานสากล PEFC (Program for the Endorsement of Forest Certification) เพื่อขยายการเข้าถึงตลาดการค้าไม้และผลิตภัณฑ์จากไม้สู่ต่างประเทศ ซึ่งในการรับรองดังกล่าวนี้ยังครอบคลุมไปถึงการรับรองการจัดการสวนป่าไม้เศรษฐกิจอย่างยั่งยืนแบบกลุ่ม อันจะช่วยเพิ่มศักยภาพ ให้แก่ เกษตรกรรายย่อยในโครงการชุมชน ไม้มีค่าได้เข้าสู่การส่งออกไม้ได้อีกทางด้วย

เพื่อรองรับการดำเนินงานตามมติดังกล่าว ได้มีการประกาศใช้พระราชบัญญัติป่าไม้ (ฉบับที่ 8) พ.ศ.2562 ในราชกิจจานุเบกษา เล่ม 136 ตอน 50ก ลงวันที่ 16 เมษายน 2562 โดยมีบทบัญญัติมาตรา 4 บัญญัติไว้ ดังนี้

มาตรา 4 ให้ยกเลิกความในวรรคหนึ่งของมาตรา 7 แห่งพระราชบัญญัติป่าไม้ พุทธศักราช 2484 ซึ่งแก้ไขเพิ่มเติมโดยประกาศคณะรักษาความสงบแห่งชาติ ฉบับที่ 106/2557 เรื่อง แก้ไขเพิ่มเติมกฎหมายว่าด้วยป่าไม้ ลงวันที่ 21 กรกฎาคม พุทธศักราช 2557

และให้ใช้ความต่อไปนี้แทน

“มาตรา 7 ไม้ชนิดใดที่ขึ้นในป่าจะให้ป็นไม้หวงห้ามประเภทใด ให้กำหนดโดยพระราชกฤษฎีกา สำหรับไม้ทุกชนิดที่ขึ้นในที่ดินที่มีกรรมสิทธิ์หรือสิทธิครอบครองตามประมวลกฎหมายที่ดินไม่เป็นไม้หวงห้าม หรือไม้ที่ปลูกขึ้นในที่ดินที่ได้รับอนุญาตให้ทำประโยชน์ตามประเภทหนังสือแสดงสิทธิที่รัฐมนตรีประกาศกำหนดโดยความเห็นชอบของคณะรัฐมนตรี ให้ถือว่าไม่เป็นไม้หวงห้าม”

การลงทุนปลูกสร้างสวนป่า

สวนปลูกป่าภาคเอกชน สำนักส่งเสริมการปลูกป่า ได้ให้ข้อมูล การลงทุนและผลตอบแทนการปลูกสวนป่า

(กรมป่าไม้, http://forestinfo.forest.go.th/pfd/km2-1.aspx#km21_5)

การลงทุนในการปลูกสวนป่าทั้งของภาครัฐและเอกชนมีค่าใช้จ่ายที่แตกต่างกัน ทั้งนี้ขึ้นอยู่กับวิธีปฏิบัติ การบำรุงดูแลรักษา สภาพและขนาดของพื้นที่ ค่าจ้างแรงงานในแต่ละท้องถิ่น โดยมีค่าใช้จ่ายเฉลี่ยประมาณ 5,000-30,000 บาทต่อไร่ เป็นค่าใช้จ่ายในการสำรวจรังวัดพื้นที่ ค่าเตรียมพื้นที่ ค่าหลัก ค่าปักหลัก ค่ากล้าไม้ ค่าปลูกและปลูกซ่อม ค่ากำจัดวัชพืช ค่าปุ๋ย ค่าใส่ปุ๋ย ค่าป้องกันไฟ ค่าไถพรวน ค่าตัดฟัน ค่าลิดกิ่ง และค่าขนส่ง เป็นต้น ซึ่งค่าใช้จ่ายส่วนใหญ่จะอยู่ในช่วง 1-3 ปีแรก หลังจากนั้นค่าใช้จ่ายจะน้อยลง และการบำรุงดูแลรักษาก็จะน้อยลงด้วย ซึ่งสามารถปล่อยให้ต้นไม้เติบโตตามธรรมชาติได้ ในด้านผลตอบแทนที่ได้รับจากการลงทุน ได้แก่ รายได้จากการทำไม้ออก และรายได้จากการจำหน่ายไม้ที่ตัดขาย ระยะการลงทุนและผลตอบแทนของการปลูกสัก ยูคาลิปตัส และกระถินเทพา ที่รอบตัดฟันต่างๆ ดังแสดงในตารางผนวกที่ 2-1

ตารางผนวกที่ 2-1 การลงทุนและผลตอบแทนการปลูกสัก ยูคาลิปตัส และกระถินเทพา

ชนิดไม้	รอบตัดฟัน (ปี)	ระยะปลูก (เมตรxเมตร)	ต้น/ไร่	การลงทุน (บาท/ไร่)	รายได้ (บาท/ไร่)	ผลตอบแทน สุทธิ (บาท/ไร่)
สัก	15	3x3	178	11,125	182,697	171,572
	30	2x4	200	29,100	1,293,502	1,264,402
ยูคาลิปตัส	5	2x2	400	8,027	16,296	8,269
		2x3	266	7,541.88	16,236	8,694.52
		3x3	178	7,375.84	16,932	9,556.16
กระถินเทพา	5	2x3	266	7,389	12,060	4,671
		1x4	400	7,937	12,330	4,393
	8	2x2	400	10,192	17,208	7,016
		2x3	266	10,337	19,431	9,094
		2x4	200	12,949	29,673	16,725

2. การปลูกไม้

การลงทุนและผลตอบแทนการปลูกไม้เลื้อยเพื่อผลิตหน่อและลำ มีรอบตัดฟัน 12 ปี ระยะปลูก 4x5 เมตร (80 กอต่อไร่) ได้มีการศึกษาค่าใช้จ่ายในการลงทุนปลูกไม้เลื้อยพบมีการบำรุงดูแลให้น้ำ ใส่ปุ๋ย การตัดแต่งกิ่งและลำ ซึ่งค่าใช้จ่ายของผู้ปลูกไม้มีความแตกต่างกันขึ้นอยู่กับการผลิตหน่อหรือลำ ขนาดของพื้นที่ การจัดการและแรงงาน การปลูกในพื้นที่ขนาดเล็ก 1-3 ไร่ ถ้าผู้ปลูกสามารถดำเนินการได้ภายในครอบครัวสามารถทำให้ต้นทุนลดน้อยลง สำหรับพื้นที่ขนาดกลางค่าใช้จ่ายจะสูงขึ้น เนื่องจากต้องจ้างแรงงานในการดำเนินงาน สำหรับกล้าไม้ผู้ปลูกควรเริ่มปลูกจำนวนน้อยก่อนแล้วค่อยขยายพันธุ์จากพื้นที่ของตนเอง จะช่วยให้ประหยัดค่าใช้จ่ายในการลงทุน

การประเมินรายได้จากการปลูกไม้เลื้อยเพื่อผลิตหน่อและลำ โดยทั่วไปไม้เลื้อยผลผลิตหน่อและลำ โดยทั่วไปไม้เลื้อยผลผลิตหน่อไม้ ตั้งแต่ 50-300 กิโลกรัมต่อไร่ต่อเดือน ขึ้นอยู่กับชนิด พื้นที่ การให้น้ำ ซึ่งหน่อไม้จะมีราคาตั้งแต่ 5-20 บาทต่อกิโลกรัม โดยในช่วงฤดูฝนราคาหน่อไม้จะตกต่ำ อย่างไรก็ตาม การปลูกไม้เพื่อการผลิตหน่อต้องมีการจัดการแต่งกอดลำแก่ออก ปริมาณการตัดลำขึ้นกับขนาดกอและอายุ ตั้งแต่ 3-10 ลำต่อกอ ราคาลำตั้งแต่ 1-25 บาท ขึ้นอยู่กับขนาดของลำ การประเมินรายได้จากการปลูกไม้เลื้อยเพื่อผลิตลำและหน่อในตารางผนวกที่ 2-2

จากการปลูกไม้เลื้อยจะเริ่มให้ผลผลิตหน่อตั้งแต่ปีที่ 2 และผลผลิตลำตั้งแต่ปีที่ 3 จนกระทั่งถึงปีที่ 12 รวมรายได้จากการขายลำและหน่อทั้งสิ้น 239,200 บาทต่อไร่ ซึ่งมีค่าใช้จ่ายในการปลูกและดูแลรักษา ได้แก่ ค่าเตรียมพื้นที่ ค่ากิ่งพันธุ์ (กล้าไม้) ค่าจ้างปลูก ค่าใส่ปุ๋ย กำจัดวัชพืช ป้องกันไฟ ระบบน้ำ และการให้น้ำ ค่าเก็บเกี่ยวผลผลิต และค่าใช้จ่ายอื่นๆ รวมทั้งสิ้น 115,160 บาทต่อไร่ เมื่อหักค่าใช้จ่ายแล้วจะคงเหลือกำไร 124,040 บาทต่อไร่ต่อ 1 รอบตัดฟัน รายละเอียดปรากฏในตารางผนวกที่ 2-3

ตารางผนวกที่ 2-2 การลงทุนและผลตอบแทนของการปลูกไม้เลื้อย

ชนิดไม้	รอบตัดฟัน (ปี)	ระยะปลูก (เมตรxเมตร)	ต้น/ไร่	การลงทุน (บาท/ไร่)	รายได้ (บาท/ไร่)	ผลตอบแทนสุทธิ (บาท/ไร่)
ไม้เลื้อย	12	4X5	80	115,160	239,200	124,040

ตารางผนวกที่ 2-3 การประเมินรายได้จากการปลูกไม้เลื้อยเพื่อผลผลิตลำและหน่อ

ปีที่	ผลผลิตและรายได้ลำ				ผลผลิตและรายได้หน่อ	
	ผลผลิตลำ		ราคาลำ	รายได้ลำ	ผลผลิตหน่อ	รายได้
	ลำ/กอ/ปี	ลำ/ไร่/ปี	(บาทต่อปี)	(บาทต่อปี)	(กก./ปี)	(บาทต่อไร่)
1	-	-	-	-	-	-
2	-	-	-	-	480	5,280
3	2	160	6	960	720	7,920
4	3	240	7	1,680	960	10,560
5	4	320	8	2,560	1,200	13,200
6	5	400	9	3,600	1,440	15,840
7	6	480	10	4,800	1,680	18,480
8	6	480	11	5,280	1,920	21,120
9	7	560	12	6,720	2,160	23,760
10	7	560	12	6,720	2,400	26,400
11	6	480	12	5,760	2,400	26,400
12	6	480	12	5,760	2,400	26,400

“กรณีพืชทางเลือกอื่นๆ ให้มีการทบทวนเช่นเดียวกัน โดยให้ยึด “การตลาด” หรือการจำหน่ายเป็นสำคัญ”



เอกสารอ้างอิง

บทที่ 1

- คณะกรรมการจัดทำปทานุกรมปฐพีวิทยา. 2551. **ปทานุกรมปฐพีวิทยา**. สำนักพิมพ์มหาวิทยาลัยเกษตรศาสตร์, กรุงเทพฯ.
- FAO. 1974. **A Land Capability Appraisal Indonesia: Interim Report**. (AGL/INS), Rome.
- _____. 1993. **Guidelines for Land Use Planning**. Rome.
- ADB. 2012. **The State of Pacific Towns and Cities: Urbanization in ADB's Pacific Developing Member Countries**. Mandaluyong City, Philippines.
- NRC. 1975. **Land Use Planning**. The National Academies of Sciences, Engineering, and Medicine, Washington, D.C.
- Vink, A.P.A. 1975. **Land Use in Advancing Agriculture**. Springer-Verlag Berlin Heidelberg.

บทที่ 2

- กรมการพัฒนาชุมชน. 2564. **รายได้-รายจ่ายต่อครัวเรือน ตำบลกระปี่น้อย ปี 2563**. ไฟล์ข้อมูล.
- กรมพัฒนาที่ดิน. 2564. **หมอดินอาสาตำบลกระปี่น้อย ปี 2564**. ไฟล์ข้อมูล.
- กรมส่งเสริมการเกษตร. 2563. **จำนวนครัวเรือนเกษตรกร ปี 2563**. ไฟล์ข้อมูล.
- กรมอุตุนิยมวิทยา. 2563. **ภูมิอากาศจังหวัดกระบี่**. กระทรวงดิจิทัลเพื่อเศรษฐกิจและสังคม. แหล่งที่มา: <http://climate.tmd.go.th/data/province/เหนือ/ภูมิอากาศกระบี่.pdf>, 22 ตุลาคม 2563.
- _____. 2562. **สถิติภูมิอากาศในคาบ 30 ปี (ปี 2532-2561)**. กระทรวงดิจิทัลเพื่อเศรษฐกิจและสังคม. ไฟล์ข้อมูล.
- กลุ่มวิเคราะห์สภาพการใช้ที่ดิน กองนโยบายและแผนการใช้ที่ดิน กรมพัฒนาที่ดิน. 2564. **ข้อมูลสภาพการใช้ที่ดินจังหวัดกระบี่**. ไฟล์ข้อมูล.
- สำนักงานเทศบาลตำบลกระปี่น้อย. 2564. **แผนพัฒนาท้องถิ่นสี่ปี (พ.ศ. 2566-2570)**. เทศบาลตำบลกระปี่น้อย อำเภอเมืองกระบี่ จังหวัดกระบี่. ไฟล์ข้อมูล.
- สำนักงานทะเบียนราษฎรเทศบาลตำบลกระปี่น้อย. 2563. **แผนพัฒนาท้องถิ่นสี่ปี (พ.ศ. 2566-2570)**. เทศบาลตำบลกระปี่น้อย อำเภอเมืองกระบี่ จังหวัดกระบี่. ไฟล์ข้อมูล.



บทที่ 3

กรมทรัพยากรน้ำบาดาล. 2562. **ข้อมูลบ่อน้ำบาดาล**. กระทรวงทรัพยากรธรรมชาติและสิ่งแวดล้อม. ไฟล์ข้อมูล.

กองสำรวจดินและวิจัยทรัพยากรดิน กรมพัฒนาที่ดิน. 2561. **ข้อมูลทรัพยากรดิน**. ไฟล์ข้อมูล.

บทที่ 5

นายบัณฑิต ต้นศิริ และคำรณ ไทรพิง. 2542. **คู่มือการประเมินคุณภาพที่ดิน สำหรับพืชเศรษฐกิจ**.

บทที่ 6

กลุ่มงานบริหารยุทธศาสตร์ กลุ่มจังหวัดภาคใต้ฝั่งตะวันตก. 2561. **แผนพัฒนากลุ่มจังหวัดภาคใต้ฝั่งตะวันตก พ.ศ.2561-2565**. ไฟล์ข้อมูล.

คณะอนุกรรมการขับเคลื่อนเศรษฐกิจพอเพียง สำนักงานคณะกรรมการพัฒนาการเศรษฐกิจและสังคมแห่งชาติ. 2550. **การประยุกต์ใช้หลักเศรษฐกิจพอเพียง**. ไฟล์ข้อมูล.

สำนักงานเกษตรและสหกรณ์จังหวัดกระบี่. 2562. **ยุทธศาสตร์เกษตรและสหกรณ์จังหวัดกระบี่ พ.ศ. 2562**. ไฟล์ข้อมูล.

_____ . 2562. **ยุทธศาสตร์จังหวัดกระบี่ พ.ศ. 2562**. ไฟล์ข้อมูล.

สำนักงานคณะกรรมการพัฒนาการเศรษฐกิจและสังคมแห่งชาติ . 2559. **แผนพัฒนาเศรษฐกิจและสังคมแห่งชาติ ฉบับที่สิบสอง (พ.ศ. 2560-2564)**. ไฟล์ข้อมูล.

สำนักงานนโยบายและแผนทรัพยากรธรรมชาติและสิ่งแวดล้อม. 2560. **ร่าง นโยบายและแผนการบริหารจัดการที่ดินและทรัพยากรดินของประเทศ (พ.ศ. 2560-2579)**. ไฟล์ข้อมูล.

สำนักงานสภาพัฒนาการเศรษฐกิจและสังคมแห่งชาติ. 2562. **แผนพัฒนาภาคใต้**. ไฟล์ข้อมูล.

สำนักเลขาธิการคณะรัฐมนตรี. 2562. **คำแถลงนโยบายของคณะรัฐมนตรี แถลงต่อรัฐสภา วันที่ 25 กรกฎาคม 2562**. ไฟล์ข้อมูล.

องค์การบริหารส่วนจังหวัดกระบี่. 2561. **ยุทธศาสตร์องค์การบริหารส่วนจังหวัดกระบี่ (พ.ศ.2561-2564)**. ไฟล์ข้อมูล.

คณะผู้จัดทำ

นายภิญโญ	สุวรรณชนะ
นางเจตณี	บัวผิยน
นายประสิทธิ์	แสงภักดี
นายประมุข	ถิ่นใหญ่
นางสาวสุภา	อมจิตร