



แผนการใช้ที่ดินตำบลบ่อภาค อำเภอชาติตระการ จังหวัดพิษณุโลก



สถานีพัฒนาที่ดินพิษณุโลก

กรมพัฒนาที่ดิน กระทรวงเกษตรและสหกรณ์

กันยายน ๒๕๖๔

คำนำ

“แนวทางการจัดทำแผนการใช้ที่ดินตำบล” ฉบับนี้ได้ยึดหลักการของ UNEP and FAO ที่กำหนดไว้ในเอกสารชื่อ “Negotiating a Sustainable Future for Land” ซึ่งมีขั้นตอนในการกำหนดทางเลือกในการใช้ที่ดิน ดังนี้

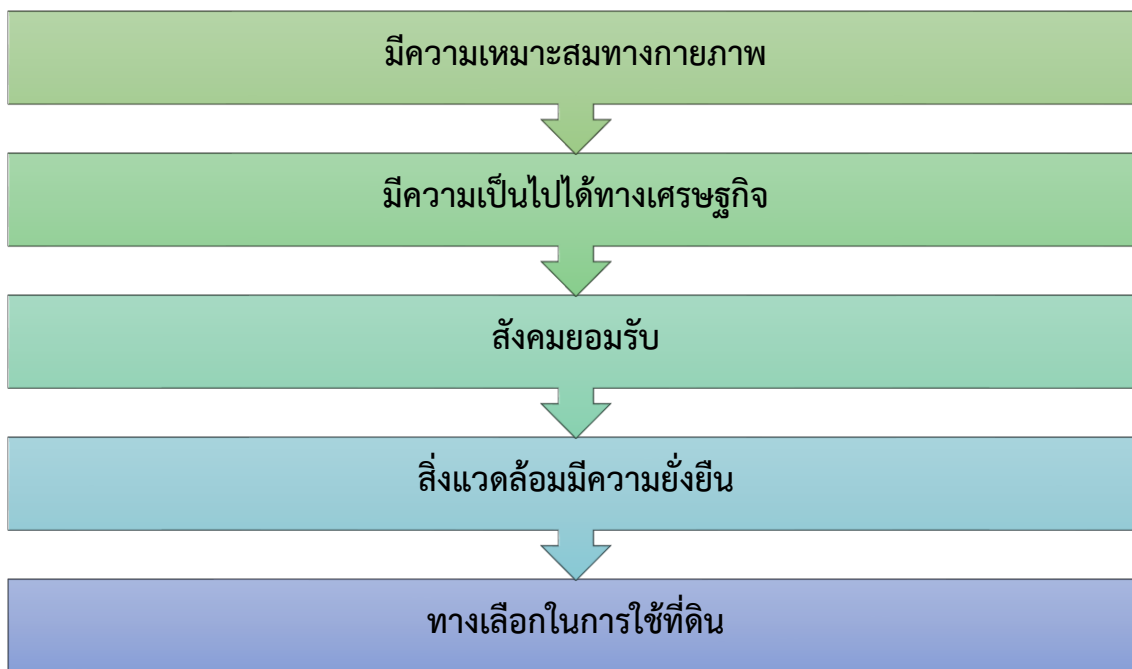

หลักการดังกล่าวได้นำมาปรับใช้ให้เหมาะสมกับสภาพภาพของประเทศไทย ร่วมกับวิธีการต่างๆ ที่จำเป็นอีกหลายด้าน เช่น Participatory Rural Appraisal (PRA) การประเมินคุณภาพที่ดิน ฯลฯ ซึ่งได้ปรากฏอยู่ในแนวทางการวางแผนการใช้ที่ดินตำบล ฉบับนี้

คณะผู้จัดทำ

มีนาคม

2564



สารบัญ

	หน้า
คำนำ	ก
สารบัญตาราง	ง
สารบัญรูป	จ
สารบัญกรอบ	ฉ
บทที่ 1 บทนำ	1-1
1.1 หลักการและเหตุผล	1-1
1.2 วัตถุประสงค์	1-1
1.3 ระยะเวลาและสถานที่ดำเนินงาน	1-1
1.4 ขั้นตอนการดำเนินงาน	1-1
1.5 นิยามศัพท์	1-2
1.6 คำสำคัญ	1-5
บทที่ 2 ข้อมูลทั่วไป	2-1
2.1 ที่ตั้งและอาณาเขต	2-1
2.2 การแบ่งส่วนการปกครอง	2-1
2.3 สภาพภูมิประเทศ	2-2
2.4 สภาพภูมิอากาศ	2-6
2.5 สภาพการใช้ที่ดินในปัจจุบัน	2-9
2.6 สภาพเศรษฐกิจและสังคม	2-13
บทที่ 3 ทรัพยากรธรรมชาติ	3-1
3.1 ทรัพยากรป่าไม้	3-1
3.2 ทรัพยากรน้ำ	3-6
3.3 ทรัพยากรดิน	3-7
บทที่ 4 กระบวนการมีส่วนร่วมของชุมชน	4-1
4.1 หลักการ	4-1
4.2 การวิเคราะห์ผลจากการจัดทำกระบวนการมีส่วนร่วมของชุมชน (PRA)	4-1
4.3 ระบบการปลูกพืชในปัจจุบัน	4-9



สารบัญ (ต่อ)

	หน้า
บทที่ 5 การประเมินคุณภาพที่ดิน	5-1
5.1 ทรัพยากรดิน	5-1
5.2 ประเภทการใช้ที่ดิน	5-1
5.3 การประเมินคุณภาพที่ดิน	5-1
บทที่ 6 แผนการใช้ที่ดิน	6-1
6.1 ปรัชญาของเศรษฐกิจพอเพียง	6-1
6.2 นโยบายแห่งรัฐในการกำหนดแผนการใช้ที่ดิน	6-2
6.3 การกำหนดเขตการใช้ที่ดิน	6-5
6.4 เขตการใช้ที่ดิน	6-6
6.5 ระบบการปลูกพืชตามแผนการใช้ที่ดิน	6-14
6.6 การจัดการความเสี่ยง	6-15
บทที่ 7 การขับเคลื่อนแผนการใช้ที่ดิน	7-1
7.1 ขั้นตอนการดำเนินงาน	7-1
7.2 ตัวชี้วัด	7-1
7.3 กิจกรรมของกรมพัฒนาที่ดินในเขตการใช้ที่ดินที่จะดำเนินการในปีงบประมาณ 2563	7-1
7.4 กิจกรรมที่ขอการสนับสนุนจากส่วนราชการอื่น	7-3
7.5 ความต้องการของชุมชนและองค์กรปกครองส่วนท้องถิ่น	7-4
7.6 ระยะเวลาดำเนินการ	7-4
เอกสารอ้างอิง	อ1
ภาคผนวก	
ภาคผนวกที่ 1 นโยบายของรัฐในการอนุญาตให้ราษฎรอยู่อาศัยและทำกินในพื้นที่ป่าไม้	ผ1-1
ภาคผนวกที่ 2 ทางเลือกในการลดพื้นที่ปลูกยางพารา	ผ2-1



สารบัญตาราง

ตารางที่	หน้า
2-1 สถิติภูมิอากาศ ณ สถานีตรวจอากาศอำเภอเมือง จังหวัดพิษณุโลก ปี 2554-2563	2-8
2-2 สภาพการใช้ที่ดิน ตำบลบ่อภาค อำเภอชาติตระการ จังหวัดพิษณุโลก	2-11
2-3 จำนวนประชากรและครัวเรือน ตำบลบ่อภาค อำเภอชาติตระการ จังหวัดพิษณุโลก	2-15
2-4 จำนวนและสัดส่วนครัวเรือนเกษตร ตำบลบ่อภาค อำเภอชาติตระการ จังหวัดพิษณุโลก ปี 2561	2-16
2-5 สภาพสังคมในพื้นที่ของตำบลบ่อภาค อำเภอชาติตระการ จังหวัดพิษณุโลก	2-18
3-1 ป่าไม้ตามกฎหมาย	3-1
3-2 บ่อบาดาล ตำบลบ่อภาค อำเภอชาติตระการ จังหวัดพิษณุโลก	3-6
3-3 หน่วยแผนที่ดิน ตำบลบ่อภาค อำเภอชาติตระการ จังหวัดพิษณุโลก	3-12
3-4 สมบัติดิน ตำบลบ่อภาค อำเภอชาติตระการ จังหวัดพิษณุโลก	3-14
3-5 การชะล้างพังทลายของดิน ตำบลบ่อภาค อำเภอชาติตระการ จังหวัดพิษณุโลก	3-16
4-1 แหล่งน้ำในไร่นานอกเขตชลประทาน ตำบลบ่อภาค อำเภอชาติตระการ จังหวัดพิษณุโลก	4-6
5-1 ชั้นความเหมาะสมทางกายภาพของหน่วยแผนที่ดิน ตำบลบ่อภาค อำเภอชาติตระการ จังหวัดพิษณุโลก	5-10
6-1 นโยบายแห่งรัฐที่เกี่ยวข้องกับแผนการใช้ที่ดิน ตำบลบ่อภาค อำเภอชาติตระการ จังหวัดพิษณุโลก	6-2
6-2 เขตการใช้ที่ดิน ตำบลบ่อภาค อำเภอชาติตระการ จังหวัดพิษณุโลก	6-6
7-1 กิจกรรมของกรมพัฒนาที่ดินในเขตการใช้ที่ดินที่จะดำเนินการในปีงบประมาณ 2563	7-7
7-2 สรุปกิจกรรมที่ขอรับการสนับสนุนจากส่วนราชการอื่นในเขตการใช้ที่ดิน	7-2
7-3 เป้าหมายการดำเนินงานและงบประมาณโครงการนำร่อง ตำบลบ่อภาค อำเภอชาติตระการ จังหวัดพิษณุโลก แผน 5 ปี (พ.ศ. 2563-2567)	7-10



สารบัญรูป

รูปที่		หน้า
2-1	ที่ตั้งและอาณาเขต ตำบลบ่อภาค อำเภอชาติตระการ จังหวัดพิษณุโลก	2-3
2-2	ความลาดชัน ตำบลบ่อภาค อำเภอชาติตระการ จังหวัดพิษณุโลก	2-4
2-3	ภูมิประเทศ ตำบลบ่อภาค อำเภอชาติตระการ จังหวัดพิษณุโลก	2-5
2-4	สมดุลของน้ำเพื่อการเกษตร จังหวัดพิษณุโลก	2-9
2-5	สภาพการใช้ที่ดิน ตำบลบ่อภาค อำเภอชาติตระการ จังหวัดพิษณุโลก	2-14
3-1	ป่าไม้ตามกฎหมาย ตำบลบ่อภาค อำเภอชาติตระการ จังหวัดพิษณุโลก	3-3
3-2	การจำแนกเขตการใช้ประโยชน์ทรัพยากรและที่ดินป่าไม้ในพื้นที่ป่าสงวนแห่งชาติ ตำบลบ่อภาค อำเภอชาติตระการ จังหวัดพิษณุโลก	3-4
3-3	ชั้นคุณภาพลุ่มน้ำ ตำบลบ่อภาค อำเภอชาติตระการ จังหวัดพิษณุโลก	3-5
3-4	ที่ตั้งบ่อบาดาล ต.บ่อภาค อ.ชาติตระการ จ.พิษณุโลก	3-7
3-5	อุทกอุทกธรณีวิทยาแสดงศักยภาพน้ำบาดาลและชนิดชั้นหินให้น้ำ ต.บ่อภาค อ.ชาติตระการ จ.พิษณุโลก	3-8
3-6	ทรัพยากรดิน ตำบลบ่อภาค อำเภอชาติตระการ จังหวัดพิษณุโลก	3-15
3-7	การชะล้างพังทลายของดิน ตำบลบ่อภาค อำเภอชาติตระการ จังหวัดพิษณุโลก	3-17
4-1	การวิเคราะห์สถานการณ์โดยระบบ DPSIR ของตำบลบ่อภาค อำเภอชาติตระการ จังหวัดพิษณุโลก	4-5
4-2	โครงการแหล่งน้ำในไร่นานอกเขตชลประทาน ตำบลบ่อภาค อำเภอชาติตระการ จังหวัดพิษณุโลก	4-7
4-3	ระบบการปลูกพืชในปัจจุบัน ตำบลบ่อภาค อำเภอชาติตระการ จังหวัดพิษณุโลก	4-8
6-1	เขตการใช้ที่ดิน ตำบลบ่อภาค อำเภอชาติตระการ จังหวัดพิษณุโลก	6-13
6-2	ระบบการปลูกพืชตามแผนตามแผนการใช้ที่ดิน ตำบลบ่อภาค อำเภอชาติตระการ จังหวัดพิษณุโลก	6-14
7-1	ระบบการแก้ไขปัญหาการขาดแคลนน้ำตำบลบ่อภาค อำเภอชาติตระการ จังหวัดพิษณุโลก	7-6



บทที่ 1

บทนำ

1.1 หลักการและเหตุผล

ภายใต้รัฐธรรมนูญแห่งราชอาณาจักรไทย พุทธศักราช 2560 มาตรา 72 (1) ได้กำหนดให้มีการ “วางแผนการใช้ที่ดินของประเทศไทยให้เหมาะสมกับสภาพพื้นที่และศักยภาพของที่ดิน ตามหลักการพัฒนาอย่างยั่งยืน” ต่อมาได้มีประกาศสำนักนายกรัฐมนตรี เรื่อง การประกาศแผนการปฏิรูปประเทศ ลงวันที่ 6 เมษายน 2561 มีแผนการปฏิรูปด้านทรัพยากรธรรมชาติและสิ่งแวดล้อม ซึ่งกำหนดให้มีการจัดทำแผนการใช้ที่ดินของชาติทั้งระบบให้สอดคล้องและเหมาะสมกับศักยภาพของพื้นที่และการพัฒนาเศรษฐกิจและสังคมของประเทศ ปรับปรุงแผนการใช้ที่ดินตำบล จำนวน 7,225 ตำบล ให้แล้วเสร็จภายในปี 2565 ตลอดจนนำแผนการใช้ที่ดินตำบลไปสู่การปฏิบัติเพื่อเป็นไปตามรัฐธรรมนูญแห่งราชอาณาจักรไทย พ.ศ. 2560 และประกาศสำนักนายกรัฐมนตรี เรื่องการประกาศแผนปฏิรูปประเทศดังกล่าวข้างต้น จึงได้จัดทำแผนการใช้ที่ดินตำบลบ่อภาค อำเภอชาติตระการ จังหวัดพิษณุโลก ขึ้น

1.2 วัตถุประสงค์

เพื่อให้การใช้ที่ดินในตำบลบ่อภาค อำเภอชาติตระการ จังหวัดพิษณุโลก มีผลตอบสนองสูงสุดต่อหน่วยเนื้อที่และเป็นไปอย่างยั่งยืน

1.3 ระยะเวลาและสถานที่ดำเนินงาน

1.3.1 ระยะเวลา 1 กันยายน 2564 - 30 กันยายน 2564

1.3.2 สถานที่ ตำบลบ่อภาค อำเภอชาติตระการ จังหวัดพิษณุโลก

1.4 ขั้นตอนการดำเนินงาน

1.4.1 ทบทวนเอกสารเพื่อรวบรวมข้อมูลปฐมภูมิ และข้อมูลทุติยภูมิที่จะนำมาวิเคราะห์และใช้ในการกำหนดเขตการใช้ที่ดิน ดังนี้

(1) ด้านกายภาพ ได้แก่ ทรัพยากรดิน ทรัพยากรน้ำ ทรัพยากรป่าไม้ ภูมิอากาศ สภาพการใช้ที่ดิน ชั้นคุณภาพลุ่มน้ำ ภัยธรรมชาติ ฯลฯ

(2) ด้านเศรษฐกิจสังคม ได้แก่ การถือครองที่ดิน การใช้ที่ดิน พืชหลักหรือพืชเศรษฐกิจที่สำคัญ เพื่อใช้เป็นเกณฑ์ในการตัดสินใจในการกำหนดเขตการใช้ที่ดิน ตลาดสินค้าเกษตร รายได้รายจ่าย ประชากร โครงสร้างประชากร การศึกษา ฯลฯ

(3) นโยบาย ยุทธศาสตร์ แผนการปฏิรูปประเทศ แผนพัฒนาเศรษฐกิจและสังคมแห่งชาติ นโยบายและแผนการบริหารจัดการที่ดินและทรัพยากรดินของประเทศ ยุทธศาสตร์ภาค



แผนพัฒนากลุ่มจังหวัด แผนพัฒนาจังหวัด แผนพัฒนาการเกษตรและสหกรณ์ แผนพัฒนาท้องถิ่น 4 ปี ขององค์การบริหารส่วนจังหวัด และเทศบาลตำบลหรือองค์การบริหารส่วนตำบล

1.4.2 จัดทำกระบวนการมีส่วนร่วมของชุมชน (Participatory Rural Appraisal : PRA) เพื่อรับฟังความคิดเห็น ประเด็นปัญหา ความต้องการ ขององค์กรปกครองส่วนท้องถิ่น และเกษตรกรในตำบล

1.4.3 ประเมินคุณภาพที่ดิน

1.4.4 สังเคราะห์ข้อมูลที่ได้จากการจัดทำ PRA ร่วมกับสภาพการใช้ที่ดิน การถือครองที่ดินรายแปลงจากแผนที่สำมะโนที่ดิน หรือ แผนที่ภาษีที่ดินในปัจจุบัน ผลจากการประเมินคุณภาพที่ดิน และกิจกรรมของกรมพัฒนาที่ดิน (ตามอำนาจหน้าที่ของกรมฯ)

1.4.5 สสำรวจข้อมูลทั้ง ภายภาพ เศรษฐกิจและสังคม ในพื้นที่ตำบลที่ดำเนินการเพิ่มเติมตามประเด็นปัญหาและความต้องการจาก PRA ให้ละเอียดยิ่งขึ้น โดยการสัมภาษณ์เกษตรกรเป็นรายบุคคล

1.4.6 กำหนด (ร่าง) แผนการใช้ที่ดินตำบล

1.4.7 รับฟังความคิดเห็นของผู้มีส่วนได้ส่วนเสียต่อ (ร่าง) แผนการใช้ที่ดิน

1.4.8 ปรับปรุงแผนการใช้ที่ดิน

1.4.9 นำแผนการใช้ที่ดินไปสู่การปฏิบัติ เป้าหมายที่สำคัญ คือ

(1) การที่สภาตำบล หรือ สภาเทศบาลนำแผนการใช้ที่ดินที่มีกิจกรรมของกรมพัฒนาที่ดินเข้าไปบรรจุในแผน 3 ปี โดยสภาเทศบาล หรือ สภาตำบล มีมติรับรอง ซึ่งอาจมีการตั้งงบประมาณ หรือองค์การบริหารส่วนตำบลดำเนินการ เช่น งบซื้อเมล็ดพันธุ์พืชคลุมดิน ซึ่งปลูกโดยเกษตรกรในพื้นที่ตำบลนั้น เป็นต้น

(2) กิจกรรมของกรมพัฒนาที่ดินตามอำนาจหน้าที่ที่ระบุไว้ในกฎหมาย (มาตรา 16 แห่งพระราชบัญญัติพัฒนาที่ดิน พ.ศ. 2551) มีการปฏิบัติในเขตการใช้ที่ดินที่กำหนดในแผนการใช้ที่ดินเขตต่างๆ โดยมีงบประมาณดำเนินการในแต่ละปี

(3) กิจกรรมของส่วนราชการต่างๆ ที่จะสนับสนุนความต้องการของเกษตรกรและองค์กรปกครองส่วนท้องถิ่น เช่น การผลิตเมล็ดพันธุ์ข้าว การขุดเจาะบ่อบาดาล เป็นต้น

1.5 นิยามศัพท์

1.5.1 ที่ดิน (Land)

“**ที่ดิน**” หมายความว่า พื้นที่ดินทั่วไปและให้หมายความรวมถึง ภูเขา ห้วย หนอง คลอง บึง บางลำน้ำ ทะเลสาบ เกาะ และที่ชายทะเลด้วย (มาตรา 4 ประมวลกฎหมายที่ดิน)

“**ที่ดิน**” ในทางวิชาการด้านทรัพยากรที่ดิน หมายถึง “ชีวมณฑลบนพื้นผิวโลก ประกอบด้วย ชั้นบรรยากาศ ชั้นดิน ชั้นหิน ลักษณะความลาดเทของพื้นที่ ลักษณะทางอุทกศาสตร์ พืช สัตว์ และผลที่เกิดจากการกระทำของมนุษย์ทั้งในอดีตและปัจจุบัน” (FAO, 1974)



“**ที่ดิน**” หมายถึง พื้นที่หนึ่งๆ ที่อยู่บนพื้นผิวของโลก ประกอบด้วยลักษณะที่สำคัญ คือ สภาพแวดล้อมทั้งทางกายภาพและชีวภาพซึ่งมีอิทธิพลต่อการใช้ประโยชน์ที่ดิน ดังนั้นที่ดินจึงไม่ได้หมายถึงดินเพียงอย่างเดียว แต่จะหมายรวมถึงลักษณะภูมิสัณฐาน (landforms) ภูมิอากาศ (climate) อุทกวิทยา (hydrology) พืชพรรณ (vegetation) และสัตว์ (fauna) ซึ่งการปรับปรุงที่ดิน (land improvement) ได้แก่ การทำชั้นบนไคและการระบายน้ำ เป็นต้น (FAO, 1993)



1.5.2 ดิน (Soil)

“ดิน” หมายความรวมถึง หิน กรวด ทราย แร่ธาตุ น้ำ และอินทรีย์วัตถุต่างๆ ที่เจือปนกับเนื้อดินด้วย (มาตรา 4 พระราชบัญญัติพัฒนาที่ดิน พ.ศ. 2551)

“ดิน” ในทางวิชาการด้านทรัพยากรที่ดิน หมายถึง เทหวัตถุธรรมชาติ ซึ่งเกิดขึ้นบนพื้นผิวโลกเป็นวัตถุที่คำนวณการเจริญเติบโต และการทรงตัวของต้นไม้ ประกอบด้วย แร่ธาตุ และอินทรีย์วัตถุต่างๆ มีลักษณะชั้นแตกต่างกัน แต่ละชั้นที่อยู่ต่อเนื่องกันจะมีแนวสัมพันธ์ซึ่งกันและกันตามขบวนการกำเนิดดินที่เป็นผลสืบเนื่องมาจากการกระทำร่วมกันของภูมิอากาศ พืชพรรณ วัตถุต้นกำเนิดดิน ระยะเวลา และความต่างระดับของพื้นที่ในบริเวณนั้น (FAO 1974: 39-40)

“ดิน” อินทรีย์วัตถุและอนินทรีย์วัตถุที่ไม่จับตัวแข็งเป็นหินซึ่งปกคลุมพื้นผิวโลก เป็นผลมาจากปัจจัยด้านการกำเนิดและสภาพแวดล้อม ได้แก่ ภูมิอากาศ สิ่งมีชีวิต (พืชและสัตว์) สภาพภูมิประเทศ วัตถุต้นกำเนิดและระยะเวลา ความเหมาะสมต่อการผลิตพืชของดินแตกต่างกัน เนื่องจากจากลักษณะและสมบัติทางกายภาพ เคมีชีวภาพ และสัณฐานวิทยา (คณะกรรมการจัดทำปทานุกรมปฐพีวิทยา, 2551: 128)

1.5.3 การใช้ที่ดิน

“การใช้ที่ดิน” หมายถึง การจัดการที่ดินตามที่มนุษย์ต้องการ ซึ่งรวมทั้งการใช้ที่ดินในชนบท เขตชานเมือง และเขตอุตสาหกรรม เป็นต้น (FAO, 1993)

“การใช้ที่ดิน” หมายถึง ผลของความพยายามของมนุษย์ ในการดำเนินการเปลี่ยนแปลงลักษณะทางกายภาพพื้นที่ของทรัพยากรที่มีอยู่ เพื่อสนองความต้องการของตนเอง (Vink, 1975)

1.5.4 การวางแผนการใช้ที่ดิน

“การวางนโยบายและแผนการใช้ที่ดิน” หมายความว่า การวางนโยบายและแผนการใช้ที่ดินให้เหมาะสมกับสภาพของดิน และสอดคล้องกับประเภทของที่ดินที่ได้จำแนกไว้

“การวางแผนการใช้ที่ดิน” หมายถึง กระบวนการของการเปลี่ยนแปลงที่เกี่ยวข้องกับการแสวงหาการใช้ประโยชน์จากทรัพยากร เป็นการกำหนดทิศทางของการลงทุน แนวทางการพัฒนาเทคโนโลยี เป็นการเปลี่ยนแปลงของหน่วยงานต่างๆ ให้ดำเนินการอยู่ในภาพรวมเดียวกัน และเป็นการเพิ่มศักยภาพทั้งในปัจจุบันและในอนาคตเพื่อตอบสนองความต้องการของมนุษย์ (NRC, 1975 และ ADB, 2012)

1.5.5 “เศรษฐกิจที่ดิน” หมายความว่า ภาวะความสัมพันธ์ระหว่างประชากรกับที่ดินทางด้านเศรษฐกิจ

1.5.6 “เกษตรกรรม” หมายความว่า การทำนา ทำไร่ ทำสวน เลี้ยงสัตว์ เลี้ยงสัตว์น้ำ และกิจกรรมอื่นตามที่รัฐมนตรีว่าการกระทรวงเกษตรและสหกรณ์กำหนด โดยประกาศในราชกิจจานุเบกษา



1.5.7 “การชะล้างพังทลายของดิน” หมายความว่า ปราบปรามการกัดเซาะที่ดินที่ถูกชะล้างกัดเซาะพังทลายด้วยพลังงานที่เกิดจากน้ำ ลม หรือโดยเหตุอื่นใดให้เกิดการเสื่อมโทรม สูญเสียเนื้อดิน หรือความอุดมสมบูรณ์ของดิน

1.5.8 “การอนุรักษ์ดินและน้ำ” หมายความว่า การกระทำใดๆ ที่มุ่งให้เกิดการระวังป้องกันรักษาดินและที่ดิน ไม่ให้เกิดความเสื่อมโทรม สูญเสีย รวมถึงการรักษา ปรับปรุง ความอุดมสมบูรณ์ของดิน และการรักษาน้ำในดินหรือบนผิวดินให้คงอยู่เพื่อรักษาคุณธรรมชาติให้เหมาะสมในการใช้ประโยชน์ที่ดินในการเกษตรกรรม

1.6 คำสำคัญ

“ดินดี น้ำสมบูรณ์”



บทที่ 2 ข้อมูลทั่วไป

2.1 ที่ตั้งและอาณาเขต

ตำบลบ่อภาค อำเภอชาติตระการ จังหวัดพิษณุโลก โดยตั้งอยู่ทางทิศตะวันออกเฉียงเหนือของอำเภอชาติตระการ มีเนื้อที่ 650.59 ตารางกิโลเมตร หรือประมาณ 406,618 ไร่ มีอาณาเขตติดต่อดังรูปที่ 2-1

ทิศเหนือ ติดต่อกับ ตำบลห้วยมุ่น อำเภอน้ำปาด จังหวัดอุตรดิตถ์

ทิศใต้ ติดต่อกับ ตำบลน้ำกุ่ม อำเภอนครไทย จังหวัดพิษณุโลก

ทิศตะวันออก ติดต่อกับ แขวงชัยบุรี เมืองบ่อแต่น ประเทศสาธารณรัฐประชาธิปไตยประชาชนลาว และตำบลเหล่ากอหก อำเภอนาแห้ว จังหวัดเลย

ทิศตะวันตก ติดต่อกับ ตำบลชาติตระการ อำเภอชาติตระการ จังหวัดพิษณุโลก

ตำบลบ่อภาคมีถนนสายหลัก คือ ทางหลวงแผ่นดินหมายเลข 1237 (ชาติตระการ-นาแห้ว)

(สำนักงานปลัดกระทรวงคมนาคม, 2559)

2.2 การแบ่งส่วนการปกครอง

ตำบลบ่อภาค อำเภอชาติตระการ จังหวัดพิษณุโลก แบ่งส่วนการปกครองออกเป็น 16 หมู่บ้าน ดังนี้

หมู่ที่ 1 บ้านนาตอน

หมู่ที่ 2 บ้านขุดน้ำมัน

หมู่ที่ 3 บ้านลาดเรือ

หมู่ที่ 4 บ้านบ่อภาคเหนือ

หมู่ที่ 5 บ้านบ่อภาคใต้

หมู่ที่ 6 รักไทย

หมู่ที่ 7 บ้านนุชเทียน

หมู่ที่ 8 บ้านร่มเกล้า

หมู่ที่ 9 บ้านขำนาญจู้

หมู่ที่ 10 บ้านเทอดชาติ

หมู่ที่ 11 บ้านหมั่นแสวง

หมู่ที่ 12 บ้านขุนน้ำคับ

หมู่ที่ 13 บ้านน้ำจวง

หมู่ที่ 14 บ้านรักชาติ

หมู่ที่ 15 บ้านสงบสุข

หมู่ที่ 16 บ้านน้ำจวงใต้



2.3 สภาพภูมิประเทศ

ลักษณะภูมิประเทศ ทางตอนบนกับตอนกลางมีสภาพพื้นที่เป็น ภูเขาสูงชัน เนินเขา ความลาดชัน 20-35 เปอร์เซ็นต์ ส่วนบริเวณทางตอนล่างของตำบลมีพื้นที่ที่เป็นที่ราบเรียบระหว่างร่องเขาทางด้านทิศ ตะวันออกและทิศตะวันตก ความสูงจากระดับทะเลปานกลางประมาณ 500-700 เมตร

(รูปที่ 2-2 และรูปที่ 2-3)

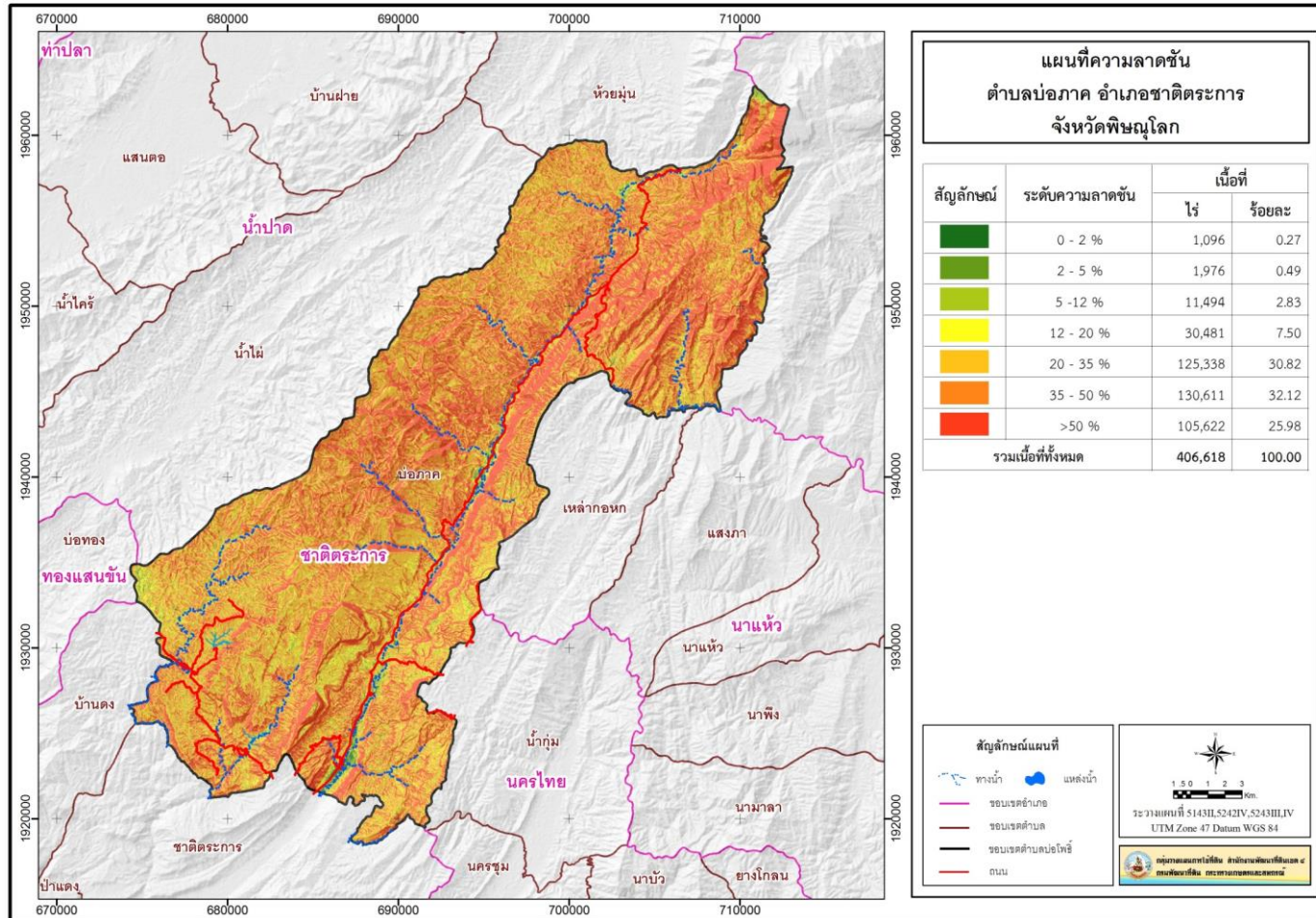

รูปที่ 2-2 ความลาดชัน ตำบลบ่อภาค อำเภอชาติตระการ จังหวัดพิษณุโลก

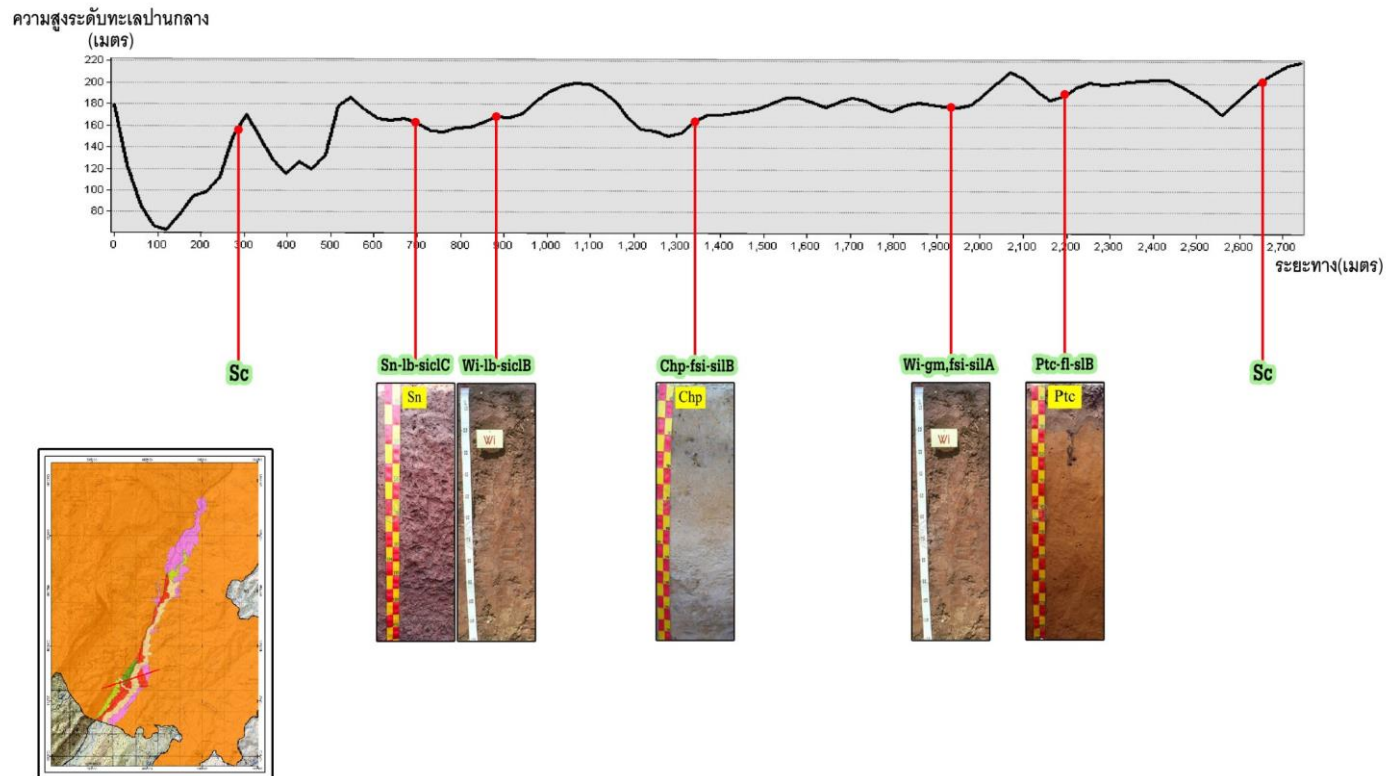

รูปที่ 2-3 ภูมิประเทศ ตำบลบ่อภาค อำเภอชาติตระการ จังหวัดพิษณุโลก

2.5 สภาพภูมิอากาศ

สภาพภูมิอากาศจังหวัดพิษณุโลก มีรายละเอียดดังนี้

2.5.1 สภาพอากาศทั่วไป

ลักษณะอากาศของจังหวัดพิษณุโลก ขึ้นอยู่กับอิทธิพลของลมมรสุมที่พัดประจำฤดูกาล 2 ชนิด คือ ลมมรสุมตะวันออกเฉียงเหนือ ซึ่งพัดพามวลอากาศเย็นและแห้งจากประเทศจีนปกคลุมประเทศไทยในช่วงฤดูหนาว ทำให้จังหวัดพิษณุโลกมีอากาศหนาวเย็นและแห้งทั่วไป กับลมมรสุมตะวันตกเฉียงใต้ ซึ่งพัดพามวลอากาศชื้นจากทะเลและมหาสมุทรปกคลุมประเทศไทยในช่วงฤดูฝน ทำให้จังหวัดพิษณุโลกมีฝนตกทั่วไป

2.5.2 ฤดูกาล

ฤดูกาลของจังหวัดพิษณุโลก พิจารณาตามลักษณะลมฟ้าอากาศของประเทศไทย แบ่งออกได้เป็น 3 ฤดู ดังนี้

ฤดูร้อน เริ่มตั้งแต่กลางเดือนกุมภาพันธ์ถึงกลางเดือนพฤษภาคม มีอากาศร้อนอบอ้าวทั่วไป โดยเฉพาะในเดือนเมษายนเป็นเดือนที่มีอากาศร้อนอบอ้าวมากที่สุดในรอบปี

ฤดูฝน เริ่มตั้งแต่กลางเดือนพฤษภาคมถึงกลางเดือนตุลาคม ซึ่งเป็นระยะที่ลมมรสุมตะวันตกเฉียงใต้พัดเข้าสู่ประเทศไทย อากาศจะชุ่มชื้นและมีฝนตกชุกตั้งแต่ประมาณกลางเดือนพฤษภาคมเป็นต้นไป เดือนที่มีฝนตกมากที่สุด คือ เดือนกันยายน

ฤดูหนาว เริ่มตั้งแต่กลางเดือนตุลาคมถึงกลางเดือนกุมภาพันธ์ ซึ่งเป็นช่วงที่ลมมรสุมตะวันออกเฉียงเหนือพัดปกคลุมประเทศไทย อากาศโดยทั่วไปจะหนาวเย็นและแห้งแล้ง เดือนที่มีอากาศหนาวที่สุด คือ เดือนธันวาคม

2.5.3 อุณหภูมิ

เนื่องจากจังหวัดพิษณุโลกอยู่ทางภาคเหนือตอนบน พื้นที่ส่วนใหญ่มีภูเขาล้อมรอบ จึงทำให้มีอากาศหนาวเย็นในฤดูหนาว อุณหภูมิโดยเฉลี่ยทั้งปี 25.5 องศาเซลเซียส อุณหภูมิสูงสุดเฉลี่ย 28.00 องศาเซลเซียส โดยมีอากาศร้อนที่สุดในเดือนเมษายน ส่วนในฤดูหนาวมีอากาศหนาวเย็น อุณหภูมิต่ำสุดเฉลี่ย 22.5 องศาเซลเซียส

2.5.4 ฝน

บริเวณจังหวัดพิษณุโลกมีปริมาณฝนเฉลี่ย 1,295.3 มิลลิเมตร และมีฝนตกประมาณ 115 วัน เดือนที่มีฝนตกมากที่สุด คือ เดือนกันยายน มีปริมาณฝนเฉลี่ย 268.2 มิลลิเมตร และเดือนที่มีฝนตกน้อยที่สุด คือ เดือนธันวาคม มีปริมาณฝนเฉลี่ย 7.1 มิลลิเมตร

(กรมอุตุนิยมวิทยา, 2560, 2563)

2.5.5 สมดุลของน้ำเพื่อการเกษตร

จากข้อมูลสถิติภูมิอากาศในคาบ 30 ปี (ปี 2532-2561) ณ สถานีตรวจอากาศพิษณุโลกได้นำมาวิเคราะห์สมดุลของน้ำเพื่อการเกษตร ซึ่งเป็นการวิเคราะห์หาช่วงฤดูกาลเพาะปลูกพืช ตลอดจนช่วงระยะเวลาที่พืชเสี่ยงต่อการขาดน้ำ ข้อมูลที่นำมาวิเคราะห์ คือ ปริมาณน้ำฝน และศักยภาพการคายระเหยน้ำอ้างอิง (ET_o) ซึ่งคำนวณด้วยโปรแกรม Cropwat for Windows Version 8.0 โดยใช้สมการ Penman-Monteith สามารถสรุปสมดุลของน้ำเพื่อการเกษตรในเขตอาศัยน้ำฝนได้ดังนี้

ช่วงที่เหมาะสมต่อการปลูกพืช เป็นช่วงที่ค่าปริมาณน้ำฝนมากกว่าค่า 0.5 การระเหยจากผิวดินและการคายน้ำของพืช เป็นช่วงที่ดินมีความชุ่มชื้นพอเหมาะต่อการเพาะปลูกพืช ซึ่งช่วงนี้จะเริ่มตั้งแต่ช่วงปลายเดือนเมษายนถึงต้นเดือนพฤศจิกายน

ช่วงปลายเดือนพฤษภาคมถึงช่วงกลางเดือนตุลาคมในช่วงนี้อาจช่วงที่มีน้ำมากเกินไป ซึ่งเป็นช่วงที่ค่าปริมาณน้ำฝนมากกว่าค่าการคายระเหยและการคายน้ำของพืชจากผิวดิน และอาจเกิดภาวะน้ำท่วมทำให้พืชเสียหายได้

ช่วงขาดน้ำ เป็นช่วงฤดูแล้งที่ค่าปริมาณน้ำฝนน้อยกว่าค่า 0.5 การระเหยจากผิวดินและการคายน้ำของพืช ซึ่งพืชอาจจะเสียหายจากการขาดแคลนน้ำได้ จะเริ่มตั้งแต่ต้นช่วงต้นเดือนพฤศจิกายนถึงปลายเดือนเมษายน (ตารางที่ 2-1 และรูปที่ 2-4)

ตารางที่ 2-1 สถิติภูมิอากาศ ณ สถานีตรวจอากาศอำเภอชาติตระการ จังหวัดพิษณุโลก ปี 2554-2563

เดือน	ปริมาณน้ำฝน (มม.)	จำนวนวันที่ฝนตกเฉลี่ย (วัน)	อุณหภูมิเฉลี่ย (°C)	ความชื้นสัมพัทธ์เฉลี่ย (%)	การใช้น้ำของพืชอ้างอิง (ET ₀)	ครึ่งหนึ่งของการใช้น้ำของพืชอ้างอิง (0.5ET ₀)
ม.ค.	13.4	3	22.5	71.4	100.1	50.1
ก.พ.	19.9	2	24.2	69.1	110.9	55.4
มี.ค.	35.8	4	26.5	65.5	142.9	71.5
เม.ย.	59.9	5	28.0	62.9	162.3	81.2
พ.ค.	152.3	11	27.8	70.2	160.3	80.2
มิ.ย.	170.7	16	26.6	76.6	131.1	65.6
ก.ค.	189.2	18	25.8	79.9	121.8	60.9
ส.ค.	231.1	20	25.5	82.0	120.6	60.3
ก.ย.	268.2	18	25.6	82.7	114.6	57.3
ต.ค.	113.4	12	25.4	80.0	115.9	58.0
พ.ย.	34.3	4	24.9	74.6	107.4	53.7
ธ.ค.	7.1	1	22.7	71.7	99.5	49.8
รวมเฉลี่ย	1,295.3	115	25.5	74.0	1,487.4	743.7

หมายเหตุ: * จากการคำนวณโดยโปรแกรม Cropwat for Windows Version 8.0

ที่มา: กรมอุตุนิยมวิทยา (2562)

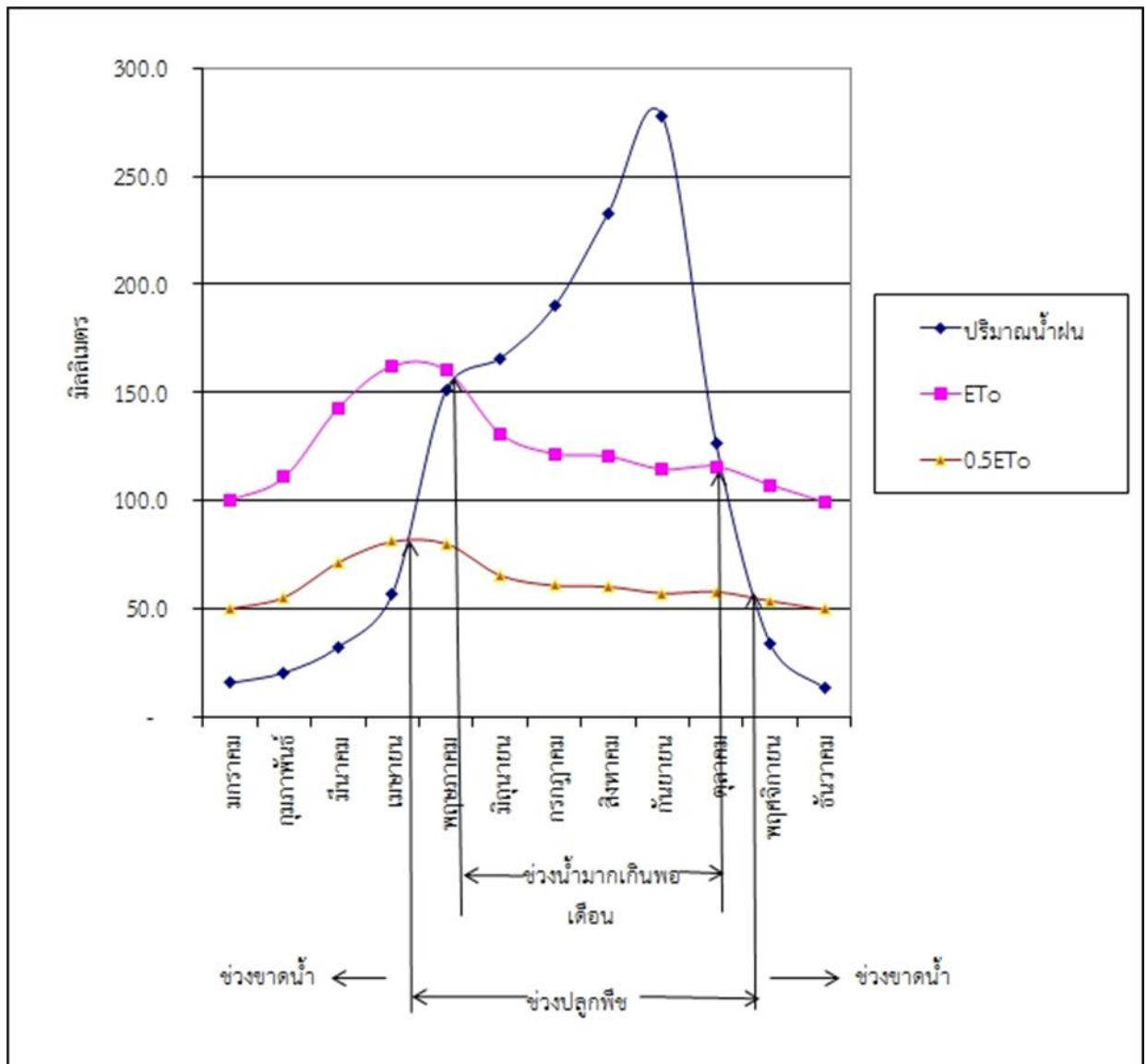

รูปที่ 2-4 สมดุลของน้ำเพื่อการเกษตร จังหวัดพิษณุโลก

2.6 สภาพการใช้ที่ดินในปัจจุบัน

สภาพการใช้ที่ดินตำบลบ่อภาค อำเภอชาติตระการ จังหวัดพิษณุโลก ซึ่งสำรวจโดยกลุ่มวิเคราะห์สภาพการใช้ที่ดิน (2561) ประกอบด้วย ประเภทการใช้ที่ดินต่างๆ ดังนี้

- 1) พื้นที่ชุมชนและสิ่งปลูกสร้าง มีเนื้อที่ 3,466 ไร่ หรือร้อยละ 0.85 ของพื้นที่ตำบล
- 2) พื้นที่เกษตรกรรม มีเนื้อที่ 59,969 ไร่ หรือร้อยละ 14.75 ของพื้นที่ตำบล ประกอบด้วย การใช้ประโยชน์ที่ดินด้านเกษตรกรรมต่างๆ ดังต่อไปนี้

- 2.1) พื้นที่นา มีเนื้อที่ 1,824 ไร่ หรือร้อยละ 0.45 ของพื้นที่ตำบล ได้แก่ นาข้าว

2.2) พืชไร่ มีเนื้อที่ 48,878 ไร่ หรือร้อยละ 12.02 ของพื้นที่ตำบล ได้แก่ ไร้ร้าง พืชไร่ผสม ข้าวโพด มันสำปะหลัง สับปะรด ข้าวไร่ ไร่หมุนเวียนร้าง และไร่ผสม

2.3) ไม้ยืนต้น มีเนื้อที่ 6,051 ไร่ หรือร้อยละ 1.49 ของพื้นที่ตำบล ได้แก่ ยางพารา ปาล์ม-น้ำมัน และสัก

2.4) ไม้ผล มีเนื้อที่ 2,795 ไร่ หรือร้อยละ 0.68 ของพื้นที่ตำบล ได้แก่ เงาะ ลิ้นจี่ มะม่วง กล้วย มะขาม มะขาม ลำไย และแก้วมังกร

2.5) พืชผัก มีเนื้อที่ 421 ไร่ หรือร้อยละ 0.10 ของพื้นที่ตำบล ได้แก่ ขิง กะหล่ำ พืชผัก

3) พื้นที่ป่าไม้ มีเนื้อที่ 335,985 ไร่ หรือร้อยละ 82.63 ของพื้นที่ตำบล ประกอบด้วย ป่าไม้ผลัดใบรอสภาพฟื้นฟู ป่าไม้ผลัดใบสมบูรณ์ ป่าผลัดใบรอสภาพฟื้นฟู ป่าผลัดใบสมบูรณ์ และป่าปลูกสมบูรณ์

4) พื้นที่แหล่งน้ำ มีเนื้อที่ 1,342 ไร่ หรือร้อยละ 0.33 ของพื้นที่ตำบล ประกอบด้วย แม่น้ำ ลำห้วย ลำคลอง อ่างเก็บน้ำ และบ่อน้ำในไร่นา

5) พื้นที่เบ็ดเตล็ด มีเนื้อที่ 5,774 ไร่ หรือร้อยละ 1.42 ของพื้นที่ตำบล ประกอบด้วย ทุ่งหญ้าธรรมชาติ ทุ่งหญ้าสลับไม้พุ่ม/ไม้ละเมาะ

(ตารางที่ 2-2 และรูปที่ 2-6)

ตารางที่ 2-2 สภาพการใช้ที่ดิน ตำบลบ่อภาค อำเภอชาติตระการ จังหวัดพิษณุโลก

หน่วยแผนที่	สภาพการใช้ที่ดิน	เนื้อที่	
		ไร่	ร้อยละ
U	พื้นที่ชุมชนและสิ่งปลูกสร้าง	3,466	0.85
A	พื้นที่เกษตรกรรม	59,969	14.75
A100	เกษตรผสมผสาน/ไร่นาสวนผสม	51	0.0125
A101	นาข้าว	1,824	0.4486
A200	ไร่ร้าง	6,720	1.6527
A202	ข้าวโพด	707	0.1739
A202/A216	ข้าวโพด/ข้าวไร่	26,666	6.5580
A204	มันสำปะหลัง	951	0.2339
A205	สับปะรด	78	0.0192
A205/A411	สับปะรด/กล้วย	9,949	2.4468
A216	ข้าวไร่	64	0.0157
A216/A222	ข้าวไร่/ชิง	3,016	0.7417
A222	ชิง	394	0.0969
A223	กะหล่ำปลี	2	0.0005
A229	พริก	22	0.0054
A302	ยางพารา	5,554	1.3659
A303	ปาล์มน้ำมัน	300	0.0738
A305	สัก	197	0.0484
A404	เงาะ	18	0.0044
A404/A427	เงาะ/ส้มโอ	5	0.0012
A406	ลิ้นจี่	262	0.0644
A406/A413	ลิ้นจี่/ลำไย	2	0.0005
A407	มะม่วง	225	0.0553
A407/A411	มะม่วง/กล้วย	29	0.0071
A407/412	มะม่วง/มะขาม	21	0.0052
A407/A413	มะม่วง/ลำไย	16	0.0039
A408	มะม่วงหิมพานต์	6	0.0015

ตารางที่ 2-2 (ต่อ)

หน่วยแผนที่	สภาพการใช้ที่ดิน	เนื้อที่	
		ไร่	ร้อยละ
A411	กล้วย	2,171	0.5339
A412	มะขาม	37	0.0091
A413	ลำไย	16	0.0039
A426	แก้วมังกร	5	0.0012
A502	พืชผัก	3	0.0007
A504	องุ่น	10	0.0025
A507	เสาวรส	5	0.0012
A600	ไร่มุมนเวียนร้าง	9	0.0022
A601	พืชไร่มุมนเวียน	1	0.0002
F	พื้นที่ป่าไม้	335,985	82.63
F100	ป่าไม้ผลัดใบสมบูรณ์	164	0.0403
F101	ป่าไม้ผลัดใบรอสภาพฟื้นฟู	73,777	18.1441
F200	ป่าผลัดใบรอสภาพฟื้นฟู	7,260	1.7855
F201	ป่าผลัดใบสมบูรณ์	245,953	60.4875
F500	ป่าปลูกสมบูรณ์	8,831	2.1718
M	พื้นที่เบ็ดเตล็ด	5,774	1.42
M101	ทุ่งหญ้าธรรมชาติ	2,977	0.7321
M102	ทุ่งหญ้าสลับไม้พุ่ม/ไม้ละเมาะ	2,797	0.6879
M405	พื้นที่ถม	10	0.0025
U201	หมู่บ้านบนพื้นที่ราบ	1,261	0.3101
U202	หมู่บ้านชาวไทยภูเขา	1,194	0.2936
U301	สถานที่ราชการและสถาบันต่างๆ	958	0.2356
U503	ลานตากและแหล่งรับซื้อทางการเกษตร	5	0.0012
U602	รีสอร์ท โรงแรม เกสเฮาส์	5	0.0012
U603	สุสาน ป่าช้า	33	0.0081

ตารางที่ 2-2 (ต่อ)

หน่วยแผนที่	สภาพการใช้ที่ดิน	เนื้อที่	
		ไร่	ร้อยละ
W	พื้นที่แหล่งน้ำ	1,342	0.33
W101	แม่น้ำ ลำห้วย ลำคลอง	767	0.1886
W201	อ่างเก็บน้ำ	513	0.1262
W202	บ่อน้ำในไร่นา	62	0.0152
รวมเนื้อที่ทั้งหมด		406,618	100.00

ที่มา: กลุ่มวิเคราะห์สภาพการใช้ที่ดิน (2561)



แผนการใช้ที่ดินตำบลบ่อภาค อำเภอชาติตระการ จังหวัดพิษณุโลก

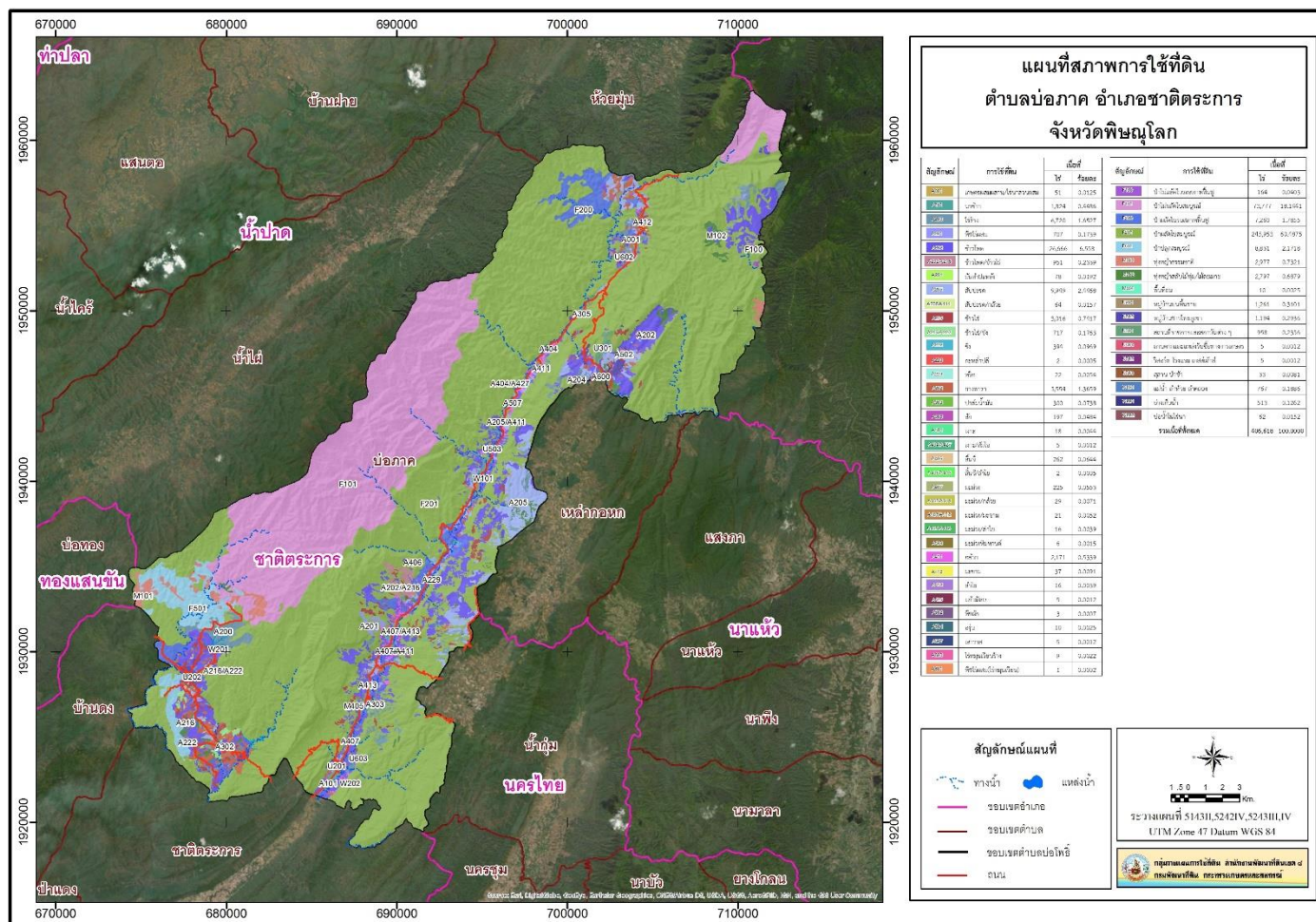

รูปที่ 2-6 สภาพการใช้ที่ดิน ตำบลบ่อภาค อำเภอชาติตระการ จังหวัดพิษณุโลก

2.7 สภาพเศรษฐกิจและสังคม

2.7.1 สภาพสังคมโดยทั่วไป

1) ประชากร

จากหลักฐานทะเบียนราษฎรของกรมการปกครอง กระทรวงมหาดไทย ปี 2557 พบว่า ประชากรที่อาศัยในพื้นที่ตำบลบ่อภาค มีประชากรรวม 8,535 คน แยกเป็นชาย 4,358 คน เป็นหญิง 4,177 คน ความหนาแน่นโดยเฉลี่ย 1,313 คนต่อตารางกิโลเมตร มีจำนวนครัวเรือนทั้งหมด 2,220 ครัวเรือน เป็นครัวเรือนเกษตรที่มาขึ้นทะเบียนกรมส่งเสริมการเกษตร 904 ครัวเรือน หรือร้อยละ 40.72 เป็นครัวเรือนที่ประกอบอาชีพอื่นๆ และครัวเรือนเกษตรที่ไม่ได้มาขึ้นทะเบียนกรมส่งเสริมการเกษตร 1,316 ครัวเรือน หรือร้อยละ 50.28 ดังรายละเอียดในตารางที่ 2-3 ถึง 2-4

ตารางที่ 2-3 จำนวนประชากรและครัวเรือน ตำบลบ่อภาค อำเภอชาติตระการ จังหวัดพิษณุโลก

พื้นที่	จำนวนครัวเรือน	จำนวนประชากร (คน)		
		ชาย	หญิง	รวม
ตำบลบ่อภาค	2,220	4,358	4,177	8,535
หมู่ที่ 1 นาตอน	163	289	275	564
หมู่ที่ 2 ขวดน้ำมัน	235	362	356	718
หมู่ที่ 3 ลาดเรือ	141	204	195	399
หมู่ที่ 4 บ่อภาคเหนือ	213	293	285	578
หมู่ที่ 5 บ่อภาคใต้	92	158	131	289
หมู่ที่ 6 รักไทย	93	138	108	246
หมู่ที่ 7 นุชเทียน	51	101	80	181
หมู่ที่ 8 ร่มเกล้า	178	435	432	867
หมู่ที่ 9 ชำนาญจ้อย	51	87	75	162
หมู่ที่ 10 เทอดชาติ	51	90	106	196
หมู่ที่ 11 หมั่นแสวง	51	80	78	158
หมู่ที่ 12 น้ำค้ำ	255	540	516	1,056
หมู่ที่ 13 น้ำจวง	273	545	570	1,115
หมู่ที่ 14 รักชาติ	51	105	103	208
หมู่ที่ 15 สงบสุข	137	437	367	804
หมู่ที่ 16 น้ำจวงใต้	185	494	500	994

ตารางที่ 2-4 จำนวนและสัดส่วนครัวเรือนเกษตร ตำบลบ่อภาค อำเภอชาติตระการ จังหวัดพิษณุโลก

ปี 2561

รายการ	จำนวน (ครัวเรือน)	ร้อยละ
จำนวนครัวเรือนทั้งหมด ¹⁾	2,220	100.00
- จำนวนครัวเรือนเกษตรที่มาขึ้นทะเบียนกรมส่งเสริมการเกษตร ²⁾	904	40.72
- จำนวนครัวเรือนที่ประกอบอาชีพอื่นๆ และจำนวนครัวเรือนเกษตรที่ไม่ได้มาขึ้นทะเบียนฯ	1,316	59.28

ที่มา: 1) กรมการปกครอง (2561)

2) กรมส่งเสริมการเกษตร (2561)

2) สภาพทั่วไป

จากข้อมูลพื้นฐานระดับหมู่บ้านหรือชุมชน ปี 2563 สภาพทั่วไปของตำบลบ่อภาค ได้แก่ แหล่งน้ำ โครงสร้างพื้นฐาน การประกอบอาชีพ สถานที่สำคัญ การคมนาคมขนส่ง ตำบลบ่อภาค มีถนนสายหลัก คือ ทางหลวงแผ่นดินหมายเลข 1237 (ชาติตระการ-บ้านโคก) และทางหลวงแผ่นดิน หมายเลข 1268 (ร่มเกล้า-นาแห้ว) และได้ดำเนินการปรับปรุง พัฒนาเส้นทางคมนาคมให้ประชาชน สามารถสัญจรได้สะดวก รวดเร็ว และปลอดภัยมากขึ้น การไฟฟ้าจัดให้มีไฟฟ้าสาธารณะภายในหมู่บ้าน เพื่อทำให้เกิดแสงสว่างเพื่อสะดวกในการเดินทางและลดอุบัติเหตุ ลดปัญหาอาชญากรรม รวมถึงความปลอดภัยในชีวิตและทรัพย์สินของประชาชน ตำบลบ่อภาคมีไฟฟ้าใช้ทุกครัวเรือน และมีการขยายเขตไฟฟ้าเป็นบางจุด

3) แหล่งน้ำใช้ในครัวเรือนและแหล่งน้ำที่สร้างขึ้น ตำบลบ่อภาคมีแหล่งน้ำกิน น้ำใช้ หรือน้ำเพื่อการอุปโภค บริโภค จากระบบประปาภูเขา อ่างเก็บน้ำบ้านข่านาญจัญ บ้านร่มเกล้า บ้านหมื่นแสง บ้านน้ำค้ำ และบ้านน้ำจวง น้ำประปาในหมู่บ้าน น้ำบาดาล และน้ำบ่อ แต่ยังคงมีบางหมู่บ้านที่ขาดแคลนน้ำ ใช้อุปโภค-บริโภค ในช่วงฤดูแล้ง

4) สถาบันการศึกษา โรงเรียนสังกัด สปช. 6 แห่ง โรงเรียนขยายโอกาส 3 แห่ง โรงเรียนสังกัด ตชด. 3 แห่ง

5) โครงสร้างพื้นฐาน/บริการสาธารณะ โรงพยาบาลพยาบาลของรัฐ(รพ.สต.) 5 แห่ง สำนักงานองค์การบริหารส่วนตำบล 1 แห่ง มีวัด/สำนักสงฆ์ 10 แห่ง โบสถ์ 3 แห่ง ป้อมยามตำรวจ 1 แห่ง ที่ทำการไปรษณีย์สาขา 2 แห่ง ที่อ่านหนังสือพิมพ์ประจำหมู่บ้าน 16 แห่ง

6) สถานที่ท่องเที่ยวสำคัญ/ประเพณี/ผลิตภัณฑ์ที่สำคัญ ได้แก่ น้ำตกชาติตระการ น้ำตกตาดปลาแก้ง อุทยานแห่งชาติภูสอยดาว สวนพฤกษศาสตร์บ้านร่มเกล้า ในพระราชดำริพิษณุโลก โฮมสเตย์บ้านน้ำจวง ประเพณีกินข้าวใหม่มัง พายแพในทะเลภูเขาที่บ้านน้ำจวง กลุ่มวิสาหกิจชุมชนกลุ่มเกษตรอินทรีย์รักษาน้ำลุ่มน้ำภาค กลุ่มปักผ้าบ้านน้ำจวง ทุ่งนันทบุรีวัดสี่ขีดเลส หน่อไม้อัดπίบ ผลิตภัณฑ์ไม้กวาดบ้านขวดน้ำมัน

ดังรายละเอียดในตารางที่ 2-5

ตารางที่ 2-5 สภาพสังคมในพื้นที่ของตำบลบ่อภาค อำเภอชาติตระการ จังหวัดพิษณุโลก

สภาพสังคม	จำนวน (แห่ง)
แหล่งน้ำตามธรรมชาติ	
น้ำตก	2
ลำน้ำ ลำห้วย	45
ฝาย	8
อ่างเก็บน้ำ	8
สถาบันการศึกษา	
โรงเรียนสังกัด สปช.	6
โรงเรียนขยายโอกาส	3
โรงเรียนสังกัด สปช.	3
โครงสร้างพื้นฐาน/บริการสาธารณะในหมู่บ้าน(แห่ง)	
โรงพยาบาลพยาบาลของรัฐ(รพ.สต.)	5
สำนักงานองค์การบริหารส่วนตำบล	1
วัด (มหานิกาย)	10
โบสถ์คริสต์จักร	3
ป้อมยาม	1
ที่ทำการไปรษณีย์สาขา	2
วิสาหกิจชุมชน	3
ที่อ่านหนังสือพิมพ์ประจำหมู่บ้าน	10
สถานที่ท่องเที่ยวสำคัญ	
น้ำตก	2
อุทยานแห่งชาติ	1

7) หมอдинอาสา กรมพัฒนาที่ดิน

หมอดินอาสาในตำบลบ่อภาคมีจำนวน 16 ราย คือ

- | | |
|--------------------------|-------------------------|
| 1. นายทุเรียน สมณา | หมอดินอาสาระดับตำบล |
| 2. นายสมจิตร จันทะคุณ | หมอดินอาสาระดับหมู่บ้าน |
| 3. นายมนตรี ศิระ | หมอดินอาสาระดับหมู่บ้าน |
| 4. นายวินัย ราชเพี้ยแก้ว | หมอดินอาสาระดับหมู่บ้าน |
| 5. นายวีระชัย ศักดิ์พุ่ม | หมอดินอาสาระดับหมู่บ้าน |
| 6. นายเพ็ญ แสงปัญญา | หมอดินอาสาระดับหมู่บ้าน |
| 7. นายชัยทิน ดวงอุประ | หมอดินอาสาระดับหมู่บ้าน |
| 8. นายวิหวัศ ศิริโชคชัย | หมอดินอาสาระดับหมู่บ้าน |
| 9. นายชลากร ยังศรีนาค | หมอดินอาสาระดับหมู่บ้าน |
| 10. นายบุญนาค ชัยยะ | หมอดินอาสาระดับหมู่บ้าน |
| 11. นางจันทิมา ยิ่งยงค์ | หมอดินอาสาระดับหมู่บ้าน |
| 12. นายเกษม วาจาสังกุล | หมอดินอาสาระดับหมู่บ้าน |
| 13. นายเสมอ สงศิลาวัต | หมอดินอาสาระดับหมู่บ้าน |
| 15. นายทิวา แสนมิตร | หมอดินอาสาระดับหมู่บ้าน |
| 16. นายลู วือปรัชญากุล | หมอดินอาสาระดับหมู่บ้าน |

(กรมพัฒนาที่ดิน, 2562)

8) การถือครองที่ดิน

ประชากรตำบลบ่อภาคจำนวน 8,535 คน ถือครองที่ดินเฉลี่ยคนละ 3.97 ไร่

9) ลักษณะทางเศรษฐกิจ

สภาพเศรษฐกิจของชุมชนในตำบลบ่อภาค ส่วนใหญ่ชาวบ้านมีอาชีพหลักคือ ทำการเกษตรกรรม ได้แก่ ทำนา ทำสวน ทำไร่ ปลูกผัก อาชีพรอง คือ การเลี้ยงสัตว์ ได้แก่ เลี้ยงวัว เลี้ยงควาย เลี้ยงปลา หรือทำการค้าขาย นอกจากนี้หลังฤดูการทำนา ชาวบ้านบางส่วนประกอบอาชีพรับจ้างเสริม เช่น กรรมกรหรืองานก่อสร้าง

9.1) การประกอบอาชีพ

ตำบลบ่อภาค เป็นพื้นที่เหมาะทำการเกษตร ประชากรส่วนใหญ่จึงประกอบอาชีพด้านเกษตรกรรม ได้แก่ การทำนา ทำไร่ ทำสวน

9.1.1) อาชีพทำเกษตรกรรม ได้แก่ ปลูกข้าว ข้าวไร่ ข้าวโพด ยางพารา รองลงมาได้แก่ อาชีพการเลี้ยงสัตว์ ได้แก่ โค สุกร ไก่ และมีอาชีพรับจ้างทั่วไป

9.1.2) ด้านอุตสาหกรรม ตำบลบ่อภาคมีอุตสาหกรรมครัวเรือน เช่น กลุ่มปักผ้า บ้านน้ำจวง กลุ่มทำไม้กวาดบ้านขวดน้ำมัน กลุ่มวิสาหกิจชุมชนกลุ่มเกษตรอินทรีย์รักษ์น้ำลุ่มน้ำภาค

9.2) ด้านแรงงาน

ประชากรส่วนใหญ่จะใช้แรงงานจากคนภายในตำบลเพราะ ประกอบอาชีพเกษตรกรรมเป็นส่วนใหญ่ นอกนั้นเป็นรับจ้างทั่วไป รับเหมาก่อสร้าง และงานอื่นๆ

9.3) ด้านแหล่งน้ำทางการเกษตร

แหล่งน้ำทางการเกษตรไม่เพียงพอ ในพื้นที่ตำบลบ่อภาค มีแหล่งน้ำที่สำคัญหลายแห่ง น้ำภาคเป็นแม่น้ำสายหลัก เป็นแหล่งน้ำที่สำคัญที่ใช้ในการเพาะปลูก ไหลผ่านตำบลบ่อภาค รวมกับแม่น้ำแควน้อย ไหลลงสู่เขื่อนแควน้อยบำรุงแดนอันเนื่องมาจากพระราชดำริ มีพื้นที่หมู่บ้านที่ติดกับเขตพื้นที่ป่าไม้ คือ อุทยานแห่งชาติภูสอยดาว ซึ่งมีน้ำตกภูสอยดาว และน้ำตกชาติตระการเป็นท่องเที่ยวสำคัญของตำบล แต่แหล่งน้ำธรรมชาติเหล่านี้ไม่เพียงพอแต่แหล่งน้ำธรรมชาติไม่สามารถกักเก็บน้ำให้เพียงพอต่อการเกษตรโดยเฉพาะในช่วงฤดูแล้ง

บทที่ 3

ทรัพยากรธรรมชาติ

ทรัพยากรธรรมชาติที่สำคัญในตำบลบ่อภาค อำเภอชาติตระการ จังหวัดพิษณุโลก คือ 1) ทรัพยากรป่าไม้ 2) ทรัพยากรน้ำ และ 3) ทรัพยากรดิน โดยมีรายละเอียดดังนี้

3.1 ทรัพยากรป่าไม้

1) ป่าไม้ตามกฎหมาย ได้แก่ อุทยานแห่งชาติน้ำตกชาติตระการ อุทยานแห่งชาติต้นสักใหญ่ (คลองตรอน) อุทยานแห่งชาติภูสอยดาว อุทยานแห่งชาติภูสวนทราย (นาแห้ว) และเขตรักษาพันธุ์สัตว์ป่าภูเมียงและภูทอง

ดังรายละเอียดในตารางที่ 3-1 และรูปที่ 3-1

ตารางที่ 3-1 ป่าไม้ตามกฎหมาย

รายชื่อ	เนื้อที่ (ไร่)
อุทยานแห่งชาติ	110,460
- ภูสอยดาว	74,842
- ภูสวนทราย	707
- น้ำตกชาติตระการ	34,911
เขตรักษาพันธุ์สัตว์ป่าภูเมียง-ภูทอง	238,540

2) ป่าตามมติคณะรัฐมนตรี ได้แก่

2.1) การจำแนกเขตการใช้ประโยชน์ทรัพยากรและที่ดินป่าไม้ในพื้นที่ป่าสงวนแห่งชาติ (มติคณะรัฐมนตรี วันที่ 10 มีนาคม 2535 และ 17 มีนาคม 2535)

- เขตพื้นที่ป่าเพื่อการอนุรักษ์ (Zone C) เนื้อที่ 297,047 ไร่
 - เขตพื้นที่ป่าเพื่อเศรษฐกิจ (Zone E) เนื้อที่ 15,639 ไร่
- ดังรายละเอียดในรูปที่ 3-2

2.2) ชั้นคุณภาพลุ่มน้ำ (มติคณะรัฐมนตรี วันที่ 28 พฤษภาคม 2528)

- ชั้นที่ 1A เนื้อที่ 227,930 ไร่
- ชั้นที่ 2 เนื้อที่ 154,862 ไร่
- ชั้นที่ 3 เนื้อที่ 14,564 ไร่
- ชั้นที่ 4 เนื้อที่ 9,259 ไร่

ผังรายละเอียดในรูปที่ 3-3

ทั้งนี้ เนื้อที่ดังกล่าวข้างต้น คำนวณด้วยระบบสารสนเทศภูมิศาสตร์ เป็นเนื้อที่เบื้องต้นเท่านั้น
ไม่สามารถใช้อ้างอิงได้ทางกฎหมาย

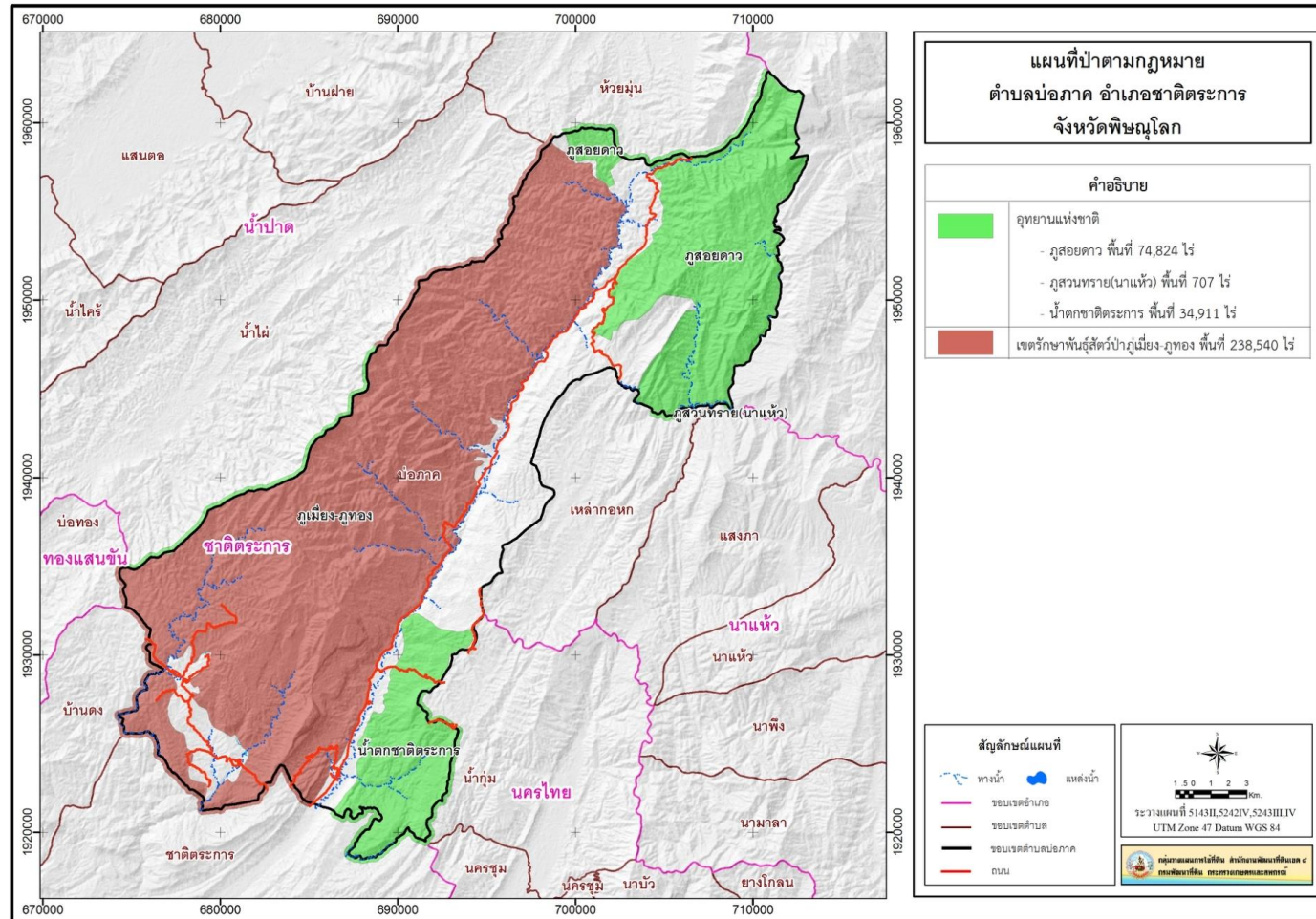

รูปที่ 3-1 ป่าไม้ตามกฎหมาย ตำบลบ่อภาค อำเภอชาติตระการ จังหวัดพิษณุโลก

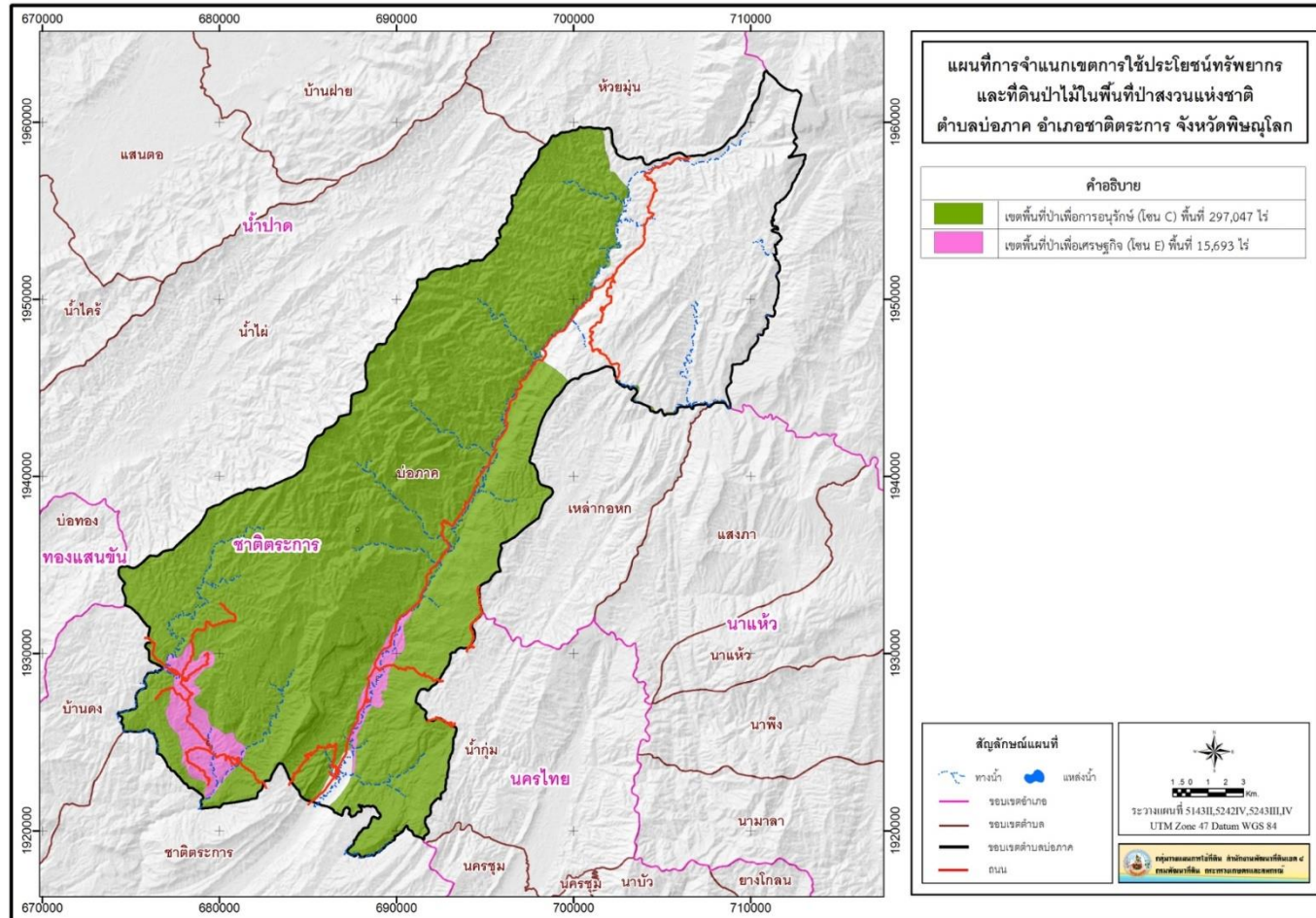

รูปที่ 3-2 การจำแนกเขตการใช้ประโยชน์ทรัพยากรและที่ดินป่าไม้ในพื้นที่ป่าสงวนแห่งชาติ ตำบลบ่อภาค อำเภอชาติตระการ จังหวัดพิษณุโลก

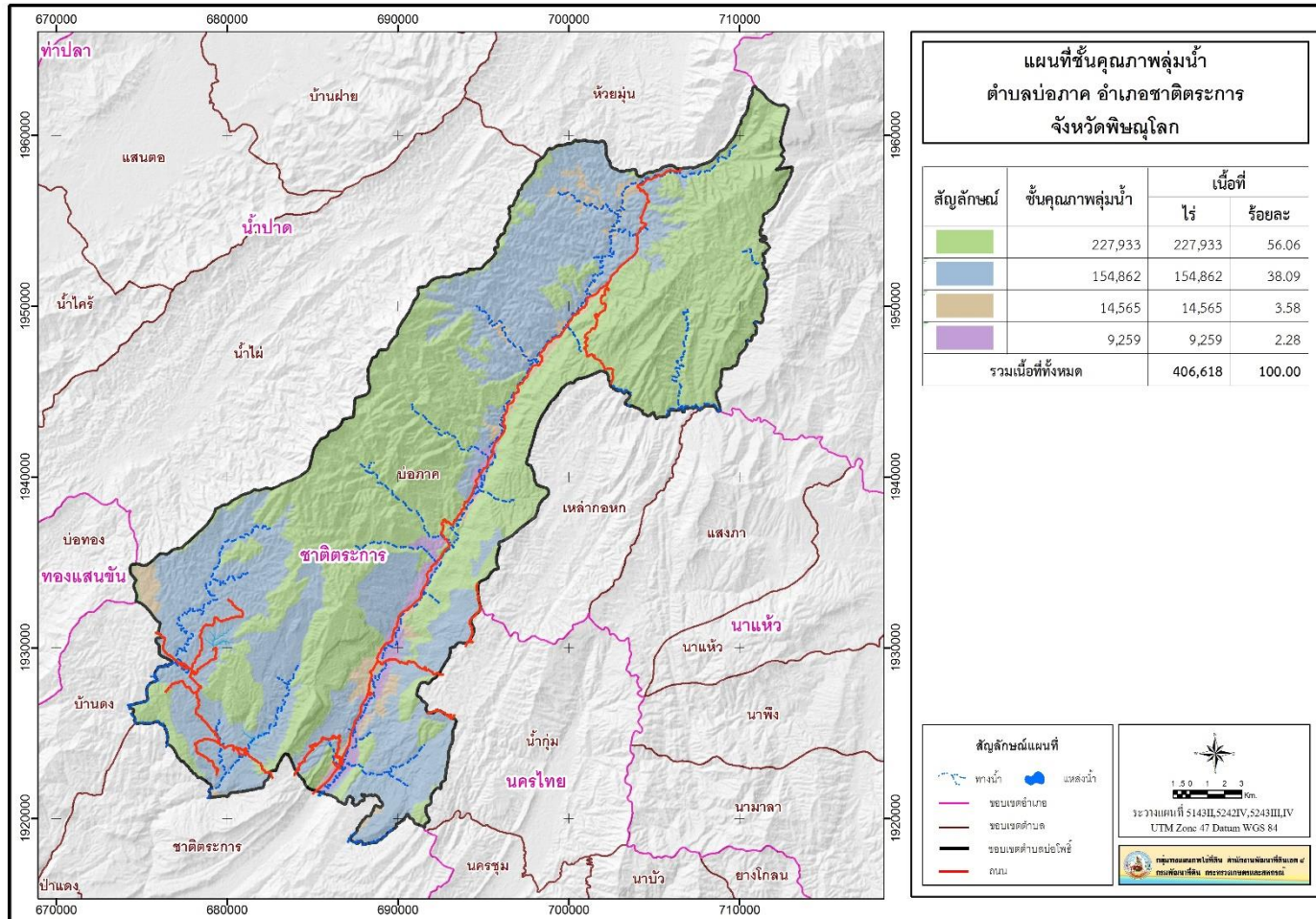

รูปที่ 3-3 ชั้นคุณภาพลุ่มน้ำ ตำบลบ่อภาค อำเภอชาติตระการ จังหวัดพิษณุโลก

3.2 ทรัพยากรน้ำ

3.2.1 น้ำผิวดิน

- 1) แหล่งน้ำตามธรรมชาติ ได้แก่ ลำน้ำภาค ห้วยน้ำคับ
- 2) การพัฒนาแหล่งน้ำ ได้แก่ อ่างเก็บน้ำข่านาญจ้อย อ่างเก็บน้ำ อ่างเก็บน้ำร่มเกล้า อ่างเก็บน้ำหมั่น แสวง อ่างเก็บน้ำห้วยน้ำจวง อ่างเก็บน้ำห้วยน้ำคับและบ่อน้ำในไร่นานอกเขตชลประทาน จำนวน 177 บ่อ

3.2.2 น้ำใต้ดิน

ในปัจจุบันมีบ่อบาดาลจำนวน 8 บ่อ

ตั้งรายละเอียดในตารางที่ 3-2 และรูปที่ 3-4 ถึง 3-5

ตารางที่ 3-2 บ่อบาดาล ตำบลบ่อภาค อำเภอชาติตระการ จังหวัดพิษณุโลก

ลำดับ	พิกัด		ประเภทบ่อ	สภาพน้ำ	ความลึกเจาะ (ม.)	ระดับน้ำปกติ (ม.)
	Latitude	Longitude				
1	17.423720	100.772299	บ่ออุบโกลค-บริโกลค	ใช้ได้-น้ำจืด	36	9.6
2	17.423720	100.671533	บ่ออุบโกลค-บริโกลค	ใช้ได้-น้ำจืด	74	35
3	17.614611	100.908161	บ่ออุบโกลค-บริโกลค	ใช้ได้-น้ำจืด	114	80
4	17.614611	100.908161	บ่ออุบโกลค-บริโกลค	ใช้ได้-น้ำจืด	114	80
5	17.456776	100.787031	บ่ออุบโกลค-บริโกลค	ใช้ได้-น้ำจืด	36	4
6	17.660966	100.922409	บ่ออุบโกลค-บริโกลค	ใช้ได้-น้ำจืด	72	71
7	17.540122	100.817542	บ่ออุบโกลค-บริโกลค	ใช้ได้-น้ำจืด	104	36
8	17.596987	100.906949	บ่ออุบโกลค-บริโกลค	ใช้ได้-น้ำจืด	100	66

หมายเหตุ: แสดงเฉพาะบ่อบาดาลที่มีข้อมูลสมบูรณ์

ที่มา: <http://app.dgr.go.th/newpasutara/xml/tshow.php> กรมทรัพยากรน้ำบาดาล (2564)

แผนการใช้ที่ดินตำบลบ่อภาค อำเภอชาติตระการ จังหวัดพิษณุโลก

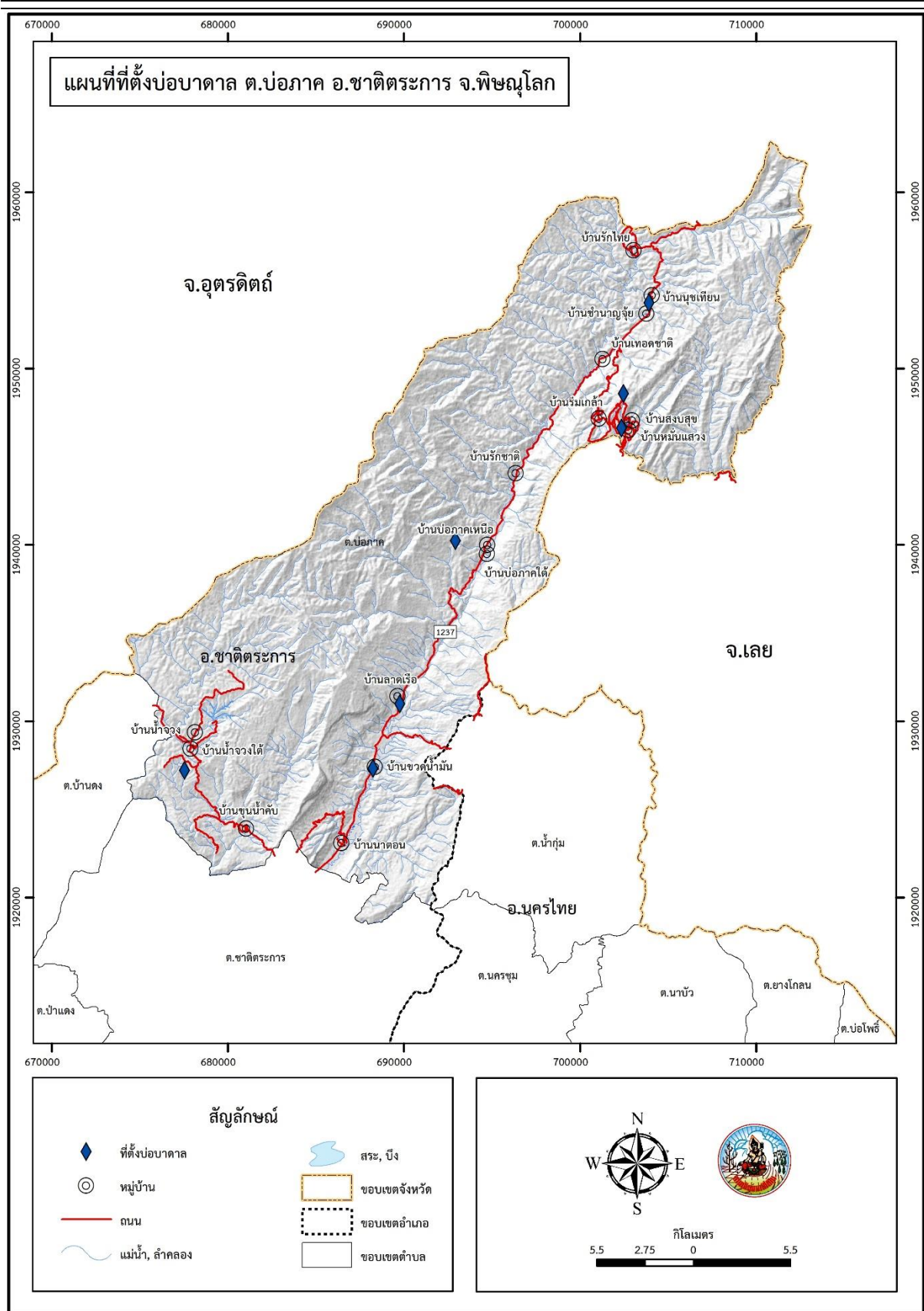

รูปที่ 3-4 ที่ตั้งบ่อบาดาล ต.บ่อภาค อ.ชาติตระการ จ.พิษณุโลก

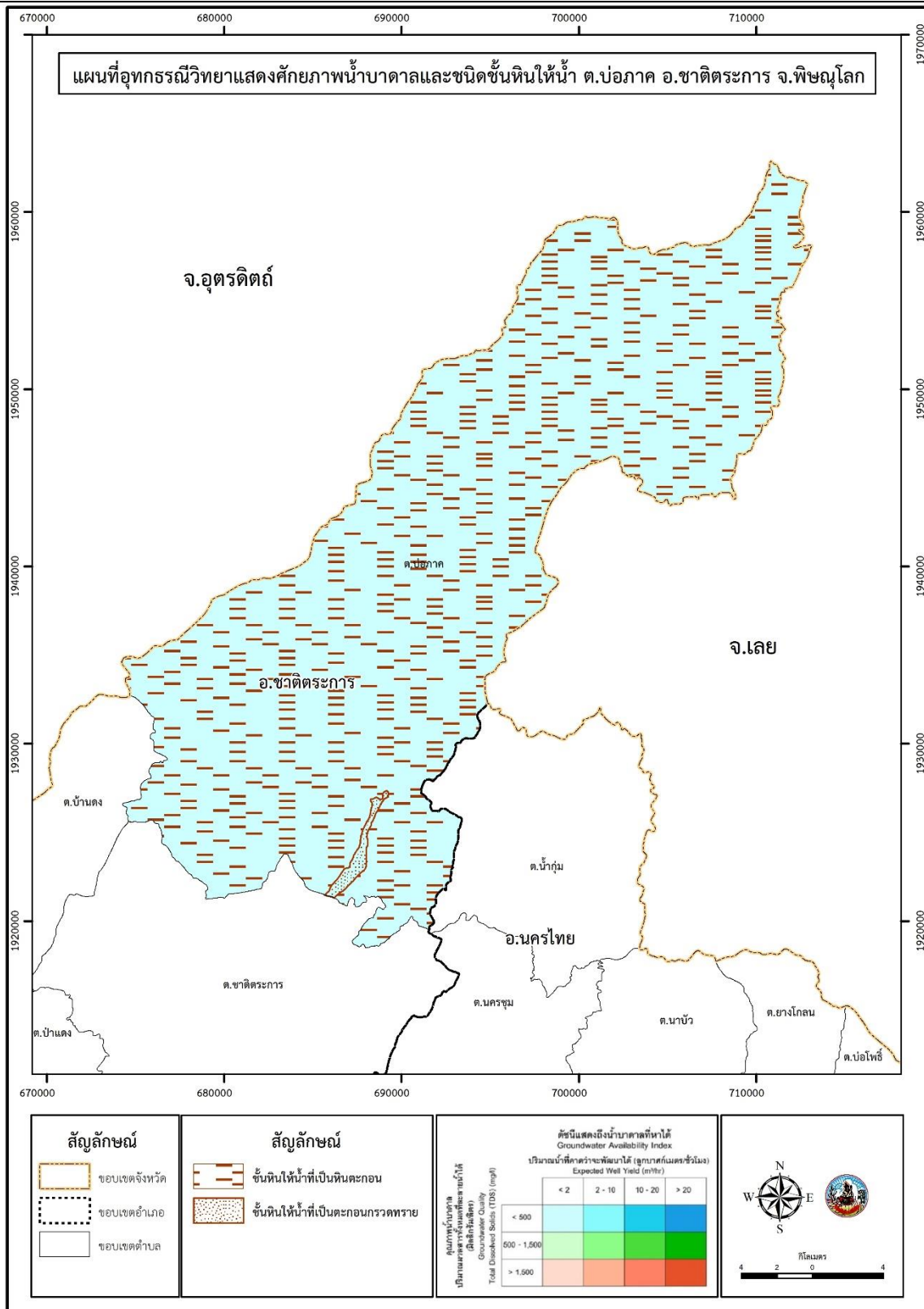

รูปที่ 3-5 อุทกธรณีวิทยาแสดงศักยภาพน้ำบาดาลและชนิดชั้นหินให้น้ำ ต.บ่อภาค อ.ชาติตระการ จ.พิษณุโลก

3.3 ทรัพยากรดิน

3.3.1 สถานภาพทรัพยากรดิน

ทรัพยากรดินในพื้นที่ตำบลบ่อภาค อำเภอชาติตระการ จังหวัดพิษณุโลก ประกอบด้วย

1) ดินชุมพลบุรีที่เป็นดินทรายแป้งละเอียด (Chp-fsi) สภาพพื้นที่เป็นลูกคลื่นลอนลาดเล็กน้อย มีการระบายน้ำดี คือ

- หน่วยแผนที่ดิน Chp-fsi-lB : ดินชุมพลบุรีที่เป็นดินทรายแป้งละเอียด ที่มีเนื้อดินบนเป็นดินร่วน ความลาดชัน 2-5 เปอร์เซ็นต์ มีเนื้อที่ 1,221 ไร่ ร้อยละ 0.30 ของพื้นที่ตำบล

2) ชุดดินจัตุรัส (Ct) สภาพพื้นที่เป็นลูกคลื่นลอนชัน มีการระบายน้ำดี คือ

- หน่วยแผนที่ดิน Ct-sic1D : ชุดดินจัตุรัส มีเนื้อดินบนเป็นดินร่วนเหนียวปนทราย ความลาดชัน 12-20 เปอร์เซ็นต์ มีเนื้อที่ 180 ไร่ ร้อยละ 0.04 ของพื้นที่ตำบล

3) ดินปักธงชัยที่เป็นดินร่วนละเอียด (Ptc-fl) สภาพพื้นที่เป็นลูกคลื่นลอนลาดเล็กน้อย มีการระบายน้ำดี คือ

- หน่วยแผนที่ดิน Ptc-fl-s1B : ดินปักธงชัยที่เป็นดินร่วนละเอียด มีเนื้อดินบนเป็นดินร่วนปนทราย ความลาดชัน 2-5 เปอร์เซ็นต์ มีเนื้อที่ 121 ไร่ ร้อยละ 0.03 ของพื้นที่ตำบล

4) ดินปักธงชัยที่มีจุดประสีเทาและเป็นดินร่วนละเอียด (Ptc-gm,fl) สภาพพื้นที่เป็นพื้นที่ราบเรียบถึงค่อนข้างราบเรียบ มีการระบายน้ำค่อนข้างเร็ว คือ

- หน่วยแผนที่ดิน Ptc-gm,fl-s1A/b : ดินปักธงชัยที่มีจุดประสีเทาและเป็นดินร่วนละเอียด มีเนื้อดินบนเป็นดินร่วนปนทราย ความลาดชัน 0-2 เปอร์เซ็นต์ มีคันทนา มีเนื้อที่ 30 ไร่ ร้อยละ 0.01 ของพื้นที่ตำบล

5) ดินปักธงชัยที่มีธาตุเป็นต่างสูง เป็นดินลิกปานกลางและเป็นดินร่วนละเอียด (Ptc-hb,md,fl) สภาพพื้นที่เป็นลูกคลื่นลอนลาด มีการระบายน้ำดี คือ

- หน่วยแผนที่ดิน Ptc-hb,md,fl-s1C : ดินปักธงชัยที่มีธาตุเป็นต่างสูง เป็นดินลิกปานกลางและเป็นดินร่วนละเอียด มีเนื้อดินบนเป็นดินร่วนปนทราย ความลาดชัน 5-12 เปอร์เซ็นต์ มีเนื้อที่ 232 ไร่ ร้อยละ 0.06 ของพื้นที่ตำบล

6) หน่วยเชิงซ้อนของดินปักธงชัยที่มีธาตุเป็นต่างสูง เป็นดินลิกปานกลาง เป็นดินเหนียวกับที่ดินหินพื้นโผล่ (Ptc-hb,md,fl-RC) สภาพพื้นที่เป็นลูกคลื่นลอนชัน มีการระบายน้ำดี คือ

- หน่วยแผนที่ดิน Ptc-hb,md,fl-slD-RC : หน่วยเชิงซ้อนของดินปึกธงชัยที่มีธาตุเป็นต่างสูง เป็นดินลึกปานกลาง เป็นดินเหนียวกับที่ดินหินพื้นโผล่ มีเนื้อดินบนเป็นดินร่วนปนทราย ความลาดชัน 12-20 เปอร์เซ็นต์ มีเนื้อที่ 949 ไร่ ร้อยละ 0.23 ของพื้นที่ตำบล

7) ดินปึกธงชัยที่มีธาตุเป็นต่างสูง มีการระบายน้ำดีปานกลาง เป็นดินร่วนละเอียดและเป็นดินสีน้ำตาล (Ptc-hb,mw,fl,br) สภาพพื้นที่เป็นลูกคลื่นลอนลาดเล็กน้อย มีการระบายน้ำดีปานกลาง คือ

- หน่วยแผนที่ดิน Ptc-hb,mw,fl,br-slB : ดินปึกธงชัยที่มีธาตุเป็นต่างสูง มีการระบายน้ำดีปานกลาง เป็นดินร่วนละเอียดและเป็นดินสีน้ำตาล มีเนื้อดินบนเป็นดินร่วนปนทราย ความลาดชัน 0-2 เปอร์เซ็นต์ มีเนื้อที่ 286 ไร่ ร้อยละ 0.07 ของพื้นที่ตำบล

8) ดินปึกธงชัยที่เป็นดินลึกปานกลางและเป็นดินร่วนละเอียด (Ptc-md,fl) สภาพพื้นที่เป็นลูกคลื่นลอนลาด มีการระบายน้ำดี คือ

- หน่วยแผนที่ดิน Ptc-md,fl-slC: ดินปึกธงชัยที่เป็นดินลึกปานกลางและเป็นดินร่วนละเอียด มีเนื้อดินบนเป็นดินร่วนปนทราย ความลาดชัน 5-12 เปอร์เซ็นต์ มีเนื้อที่ 343 ไร่ ร้อยละ 0.08 ของพื้นที่ตำบล

9) ดินปึกธงชัยที่มีการระบายน้ำดีปานกลาง เป็นดินร่วนละเอียดและเป็นดินสีน้ำตาล (Ptc-mw,fl,br) สภาพพื้นที่เป็นลูกคลื่นลอนลาดเล็กน้อย มีการระบายน้ำดี คือ

- หน่วยแผนที่ดิน Ptc-mw,fl,br-slB : ดินปึกธงชัยที่มีการระบายน้ำดีปานกลาง เป็นดินร่วนละเอียดและเป็นดินสีน้ำตาล มีเนื้อดินบนเป็นดินร่วนปนทราย ความลาดชัน 2-5 เปอร์เซ็นต์ มีเนื้อที่ 80 ไร่ ร้อยละ 0.02 ของพื้นที่ตำบล

10) ดินสูงเนินที่มีธาตุเป็นต่างต่ำ (Sn-lb) สภาพพื้นที่เป็นลูกคลื่นลอนลาดเล็กน้อยถึงลูกคลื่นลอนลาด มีการระบายน้ำดี มีเนื้อที่รวมทั้งหมด 433 ไร่ หรือร้อยละ 0.11 ของพื้นที่ตำบล ประกอบด้วย 2 หน่วยแผนที่ดิน คือ

10.1) หน่วยแผนที่ดิน Sn-lb-sicB : ดินสูงเนินที่มีธาตุเป็นต่างต่ำ มีเนื้อดินบนเป็นดินร่วนเหนียวปนทราย ความลาดชัน 2-5 เปอร์เซ็นต์ มีเนื้อที่ 198 ไร่ ร้อยละ 0.05 ของพื้นที่ตำบล

10.2) หน่วยแผนที่ดิน Sn-lb-sicC : ดินสูงเนินที่มีธาตุเป็นต่างต่ำ มีเนื้อดินบนเป็นดินร่วนเหนียวปนทราย ความลาดชัน 5-12 เปอร์เซ็นต์ มีเนื้อที่ 235 ไร่ ร้อยละ 0.06 ของพื้นที่ตำบล

11) ดินวังไทย์ที่มีจุดประสีเทาและเป็นดินทรายแป้งละเอียด (Wi-gm,fsi) สภาพพื้นที่เป็นลูกคลื่นลอนลาดเล็กน้อย มีการระบายน้ำค่อนข้างเร็ว คือ

- หน่วยแผนที่ดิน Wi-gm,fsi-silA : ดินวังไทย์ที่มีจุดประสีเทาและเป็นดินทรายแป้งละเอียด มีเนื้อดินบนเป็นดินร่วนเหนียวปนทราย ความลาดชัน 0-2 เปอร์เซ็นต์ มีเนื้อที่ 480 ไร่ ร้อยละ 0.12 ของพื้นที่ตำบล

12) ดินวังไทย์ที่มีธาตุเป็นต่างต่ำ (Wi-lb) สภาพพื้นที่เป็นลูกคลื่นลอนลาดเล็กน้อย มีการระบายน้ำดีปานกลาง คือ

- หน่วยแผนที่ดิน Wi-lb-sic1B : ดินวังไทย์ที่มีธาตุเป็นต่างต่ำ มีเนื้อดินบนเป็นดินร่วนเหนียวปนทราย ความลาดชัน2-5 เปอร์เซ็นต์ มีเนื้อที่ 477 ไร่ ร้อยละ 0.12 ของพื้นที่ตำบล

13) พื้นที่เบ็ดเตล็ด (Miscellaneous areas) มีเนื้อที่รวมทั้งหมด 401,786 ไร่ ร้อยละ 98.81 ของพื้นที่ตำบล คือ

13.1) หน่วยแผนที่ดิน SC : พื้นที่ลาดชันเชิงซ้อน มีเนื้อที่ 401,786 ไร่ ร้อยละ 98.81 ของพื้นที่ตำบล



ตารางที่ 3-3 หน่วยแผนที่ดิน ตำบลบ่อภาค อำเภอชาติตระการ จังหวัดพิษณุโลก

หน่วยแผนที่ดิน	คำอธิบาย	เนื้อที่	
		ไร่	ร้อยละ
Chp-fsi-silB	ดินชุมพลบุรีที่เป็นดินทรายแป้งละเอียด มีเนื้อดินบนเป็นดินร่วนเหนียวปนทราย ความลาดชัน 2-5เปอร์เซ็นต์	1,221	0.30
Ct-sic1D	ชุดดินจัตุรัส มีเนื้อดินบนเป็นดินร่วนเหนียวปนทราย ความลาดชัน 12-20 เปอร์เซ็นต์	180	0.04
Ptc-fl-s1B	ดินปกรังซัยที่เป็นดินร่วนละเอียด มีเนื้อดินบนเป็นดินร่วนปนทราย ความลาดชัน 2-5 เปอร์เซ็นต์	121	0.03
Ptc-gm,fl-s1A/b	ดินปกรังซัยที่มีจุดประสีเทาและเป็นดินร่วนละเอียด มีเนื้อดินบนเป็นดินร่วนปนทราย ความลาดชัน 0-2 เปอร์เซ็นต์ มีคันทา	30	0.01
Ptc-hb,md,fl-s1C	ดินปกรังซัยที่มีธาตุเป็นต่างสูง เป็นดินลึกปานกลางและเป็นดินร่วนละเอียด มีเนื้อดินบนเป็นดินร่วนปนทราย ความลาดชัน 5-12 เปอร์เซ็นต์	232	0.06
Ptc-hb,md,fl-s1D-RC	หน่วยเชิงซ้อนของดินปกรังซัยที่มีธาตุเป็นต่างสูง เป็นดินลึกปานกลาง เป็นดินเหนียวกับที่ดินหินพื้นโผล่ มีเนื้อดินบนเป็นดินร่วนปนทราย ความลาดชัน 12-20 เปอร์เซ็นต์	949	0.23
Ptc-hb,mw,fl,br-s1B	ดินปกรังซัยที่มีธาตุเป็นต่างสูง มีการระบายน้ำดีปานกลาง เป็นดินร่วนละเอียดและเป็นดินสีน้ำตาล มีเนื้อดินบนเป็นดินร่วนปนทราย ความลาดชัน 0-2 เปอร์เซ็นต์	286	0.07
Ptc-md,fl-s1C	ดินปกรังซัยที่เป็นดินลึกปานกลางและเป็นดินร่วนละเอียด มีเนื้อดินบนเป็นดินร่วนปนทราย ความลาดชัน 5-12 เปอร์เซ็นต์	343	0.08
Ptc-mw,fl,br-s1B	ดินปกรังซัยที่มีการระบายน้ำดีปานกลาง เป็นดินร่วนละเอียดและเป็นดินสีน้ำตาล มีเนื้อดินบนเป็นดินร่วนปนทราย ความลาดชัน 2-5 เปอร์เซ็นต์	80	0.02
Sn-lb-sic1B	ดินสูงเนินที่มีธาตุเป็นต่างต่ำ มีเนื้อดินบนเป็นดินร่วนเหนียวปนทราย ความลาดชัน 2-5 เปอร์เซ็นต์	198	0.05



ตารางที่ 3-3 หน่วยแผนที่ดิน ตำบลบ่อภาค อำเภอชาติตระการ จังหวัดพิษณุโลก (ต่อ)

หน่วยแผนที่ดิน	คำอธิบาย	เนื้อที่	
		ไร่	ร้อยละ
Sn-lb-sic1C	ดินสูงเนินที่มีธาตุเป็นต่างต่ำ มีเนื้อดินบนเป็นดินร่วนเหนียวปนทราย ความลาดชัน เปอร์เซ็นต์ 5-12	235	0.06
Wi-gm,fsi-si1A	ดินวังไทที่มีจุดประสีเทาและเป็นดินทรายแป้งละเอียด มีเนื้อดินบนเป็นดินร่วนเหนียวปนทราย ความลาดชัน 0-2 เปอร์เซ็นต์	480	0.12
Wi-lb-sic1B	ดินวังไทที่มีธาตุเป็นต่างต่ำ มีเนื้อดินบนเป็นดินร่วนเหนียวปนทราย ความลาดชัน 2-5 เปอร์เซ็นต์	477	0.12
SC	พื้นที่ลาดชันเชิงซ้อน	401,786	98.81
รวมเนื้อที่ทั้งหมด		406,618	100.00



ตารางที่ 3-4 สมบัติดิน ตำบลบ่อภาค อำเภอชาติตระการ จังหวัดพิษณุโลก

หน่วยแผนที่ดิน	ความลาด ชัน (%)	การระบายน้ำ	ความลึก (ซม.)	อินทรีย์วัตถุ	ฟอสฟอรัส ที่เป็น ประโยชน์ (P ₂ O ₅)	โพแทสเซียม ที่เป็น ประโยชน์ (K ₂ O)	CEC (meq/g)	BS (%)	ความอุดม สมบูรณ์ ของดิน	เนื้อที่	
										ไร่	ร้อยละ
Chp-fsi-silB	2-5	ดีปานกลาง	ลึกมาก	ต่ำ	ปานกลาง	สูง	ต่ำ	ต่ำ	ปานกลาง	1,221	0.30
Ct-sic1D	12-20	ดี	ลึกปานกลาง	ต่ำ	ปานกลาง	สูง	สูง	สูง	ปานกลาง	180	0.04
Ptc-fl-s1B	2-5	ดี	ลึกมาก	ต่ำ	ปานกลาง	สูง	ต่ำ	ต่ำ	ปานกลาง	121	0.03
Ptc-gm,fl-s1A/b	0-2	ค่อนข้างเลว	ลึกมาก	ต่ำ	ปานกลาง	สูง	ต่ำ	ต่ำ	ปานกลาง	30	0.01
Ptc-hb,md,fl-s1C	5-12	ดี	ลึกปานกลาง	ต่ำ	ปานกลาง	สูง	ต่ำ	ต่ำ	ปานกลาง	232	0.06
Ptc-hb,md,fl-s1D-RC	12-20	ดี	ลึกปานกลาง/RC	ต่ำ	ปานกลาง	สูง	ต่ำ	ต่ำ	ปานกลาง	949	0.23
Ptc-hb,mw,fl,br-s1B	0-2	ดีปานกลาง	ลึกมาก	ต่ำ	ปานกลาง	สูง	ต่ำ	ปานกลาง	ปานกลาง	286	0.07
Ptc-md,fl-s1C	5-12	ดี	ลึกปานกลาง	ต่ำ	ปานกลาง	สูง	ต่ำ	ต่ำ	ปานกลาง	343	0.08
Ptc-mw,fl,br-s1B	2-5	ดีปานกลาง	ลึกมาก	ต่ำ	ปานกลาง	สูง	ต่ำ	ต่ำ	ปานกลาง	80	0.02
Sn-lb-sic1B	2-5	ดี	ลึกมาก	ต่ำ	ปานกลาง	สูง	ปานกลาง	ต่ำ	ปานกลาง	198	0.05
Sn-lb-sic1C	5-12	ดี	ลึกมาก	ต่ำ	ปานกลาง	สูง	ปานกลาง	ต่ำ	ปานกลาง	235	0.06
Wi-gm,fsi-si1A	0-2	ค่อนข้างเลว	ลึกมาก	ต่ำ	ปานกลาง	สูง	ปานกลาง	ปานกลาง	ปานกลาง	480	0.12
Wi-lb-sic1B	2-5	ดีปานกลาง	ลึกมาก	ต่ำ	ปานกลาง	สูง	ปานกลาง	ปานกลาง	ปานกลาง	477	0.12
SC	-	-	-	-	-	-	-	-	-	401,786	98.81
รวมเนื้อที่ทั้งหมด										406,618	100.00



แผนการใช้ที่ดินตำบลบ่อภาค อำเภอชาติตระการ จังหวัดพิษณุโลก

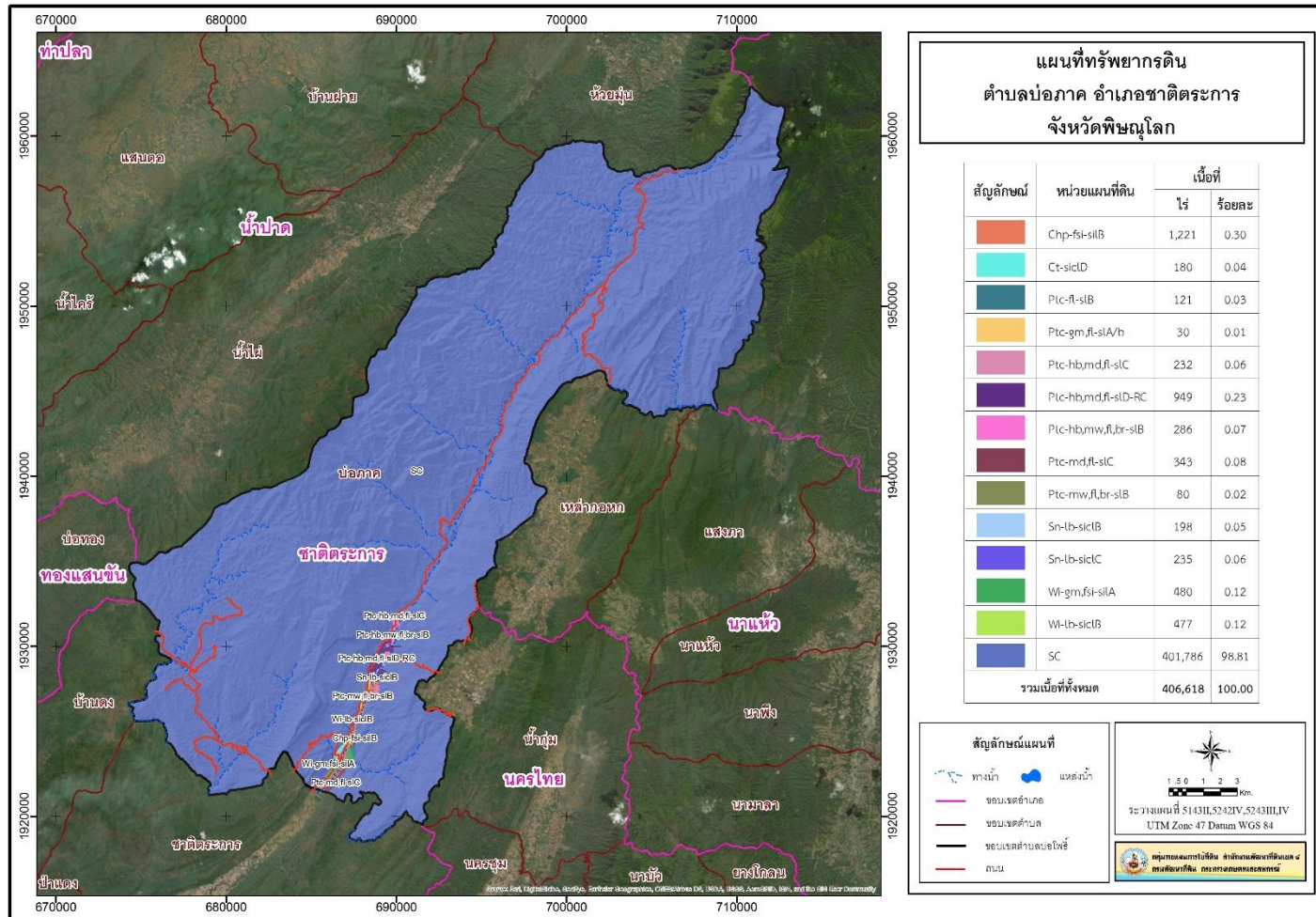

รูปที่ 3-6 ทรัพยากรดิน ตำบลบ่อภาค อำเภอชาติตระการ จังหวัดพิษณุโลก

3.3.2 การชะล้างพังทลายของดิน

จากการประเมินการชะล้างพังทลายของดินโดยใช้สมการการสูญเสียดินสากล (Universal Soil Loss Equation; USLE) ตำบลบ่อภาค อำเภอชาติตระการ จังหวัดพิษณุโลก มีการชะล้างพังทลายของดิน ดังรายละเอียดในตารางที่ 3-4 และรูปที่ 3-5

ตารางที่ 3-5 การชะล้างพังทลายของดิน ตำบลบ่อภาค อำเภอชาติตระการ จังหวัดพิษณุโลก

การชะล้างพังทลายของดิน	การสูญเสียดิน (ตัน/ปี)	เนื้อที่ (ไร่)	ร้อยละ
น้อย (0-2 ตัน/ไร่/ปี)	-	107,917	26.54
ปานกลาง (2-5 ตัน/ไร่/ปี)	106,530	53,265	13.10
รุนแรง (5-15 ตัน/ไร่/ปี)	886,125	177,225	43.59
รุนแรงมาก (15-20 ตัน/ไร่/ปี)	731,550	48,770	11.99
รุนแรงมากที่สุด (>20 ตัน/ไร่/ปี)	388,820	19,441	4.78
รวม	2,113,025	406,618	100.00



แผนการใช้ที่ดินตำบลบ่อภาค อำเภอชาติตระการ จังหวัดพิษณุโลก

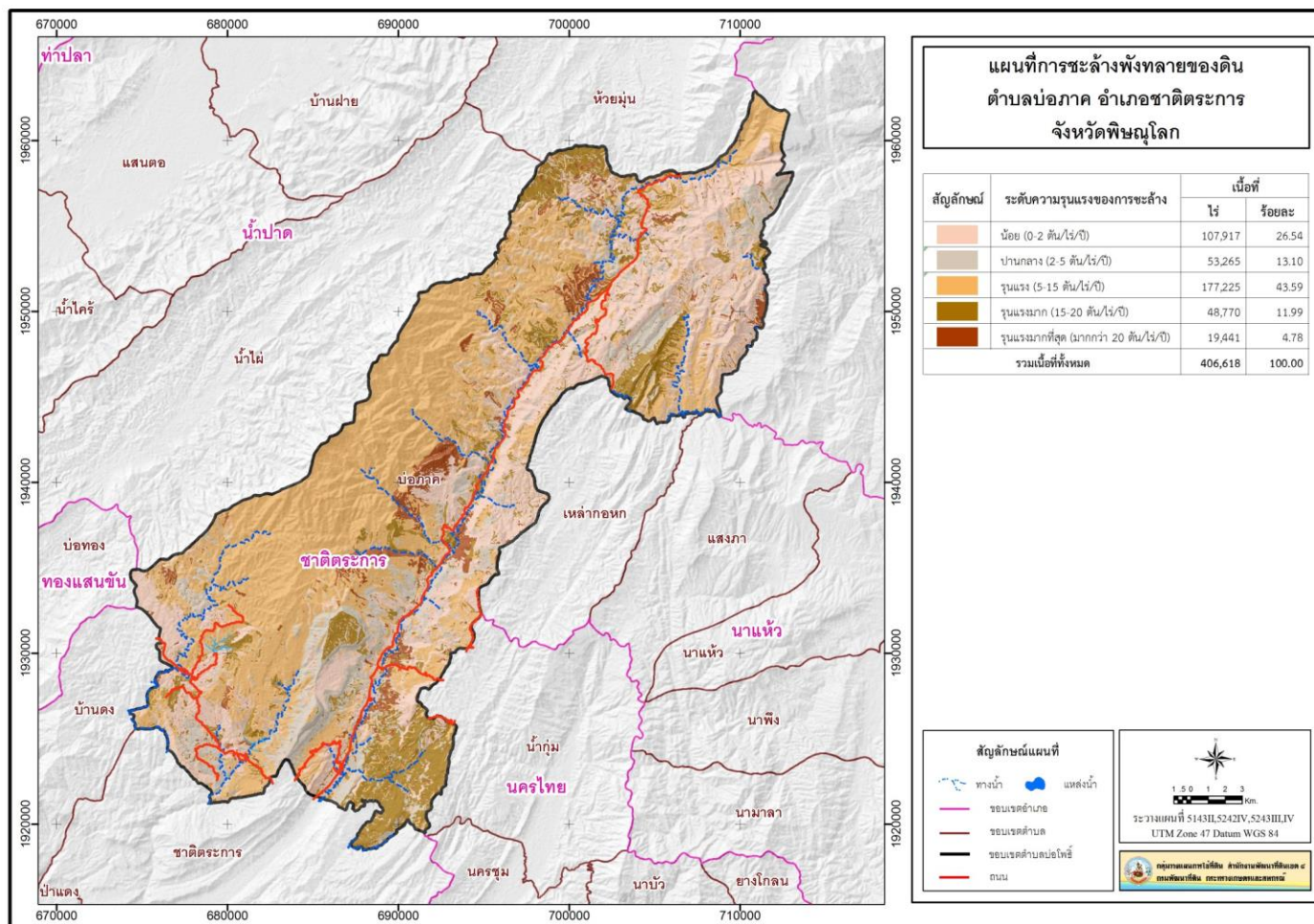

รูปที่ 3-7 การชะล้างพังทลายของดิน ตำบลบ่อภาค อำเภอชาติตระการ จังหวัดพิษณุโลก



บทที่ 4

กระบวนการมีส่วนร่วมของชุมชน (Participatory Rural Appraisal : PRA)

4.1. หลักการ

กระบวนการมีส่วนร่วมเป็นความเชื่อมโยงระหว่างปัจจัยหลัก 3 ประการ คือ

- 1) พื้นที่ (Area)
- 2) หน้าที่ขององค์กร หรือภารกิจ (Function)
- 3) ความร่วมมือ (Participation)

การจัดทำกระบวนการมีส่วนร่วมของประชาชนจึงมีสาระสำคัญที่จำเป็นในการจัดทำโครงการ เช่น

- 1) สภาพปัญหาของชุมชนหรือเกษตรกร
- 2) ความต้องการของชุมชน
- 3) โครงการที่จะแก้ไขปัญหาที่เป็นไปตามความต้องการของประชาชน
- 4) พื้นที่ที่จะดำเนินโครงการ

ทั้งนี้ ผู้ที่จำเป็นต้องเข้าร่วมกระบวนการ คือ เกษตรกรในพื้นที่ตำบล ผู้แทนองค์กรปกครองส่วนท้องถิ่น ผู้ใหญ่บ้าน และกำนัน รวมทั้งเจ้าหน้าที่ของรัฐ

ในกรณีของแผนการใช้ที่ดินตำบลนั้น การจัดทำกระบวนการมีส่วนร่วมของชุมชนจะมีสาระสำคัญของชุมชนในภาพรวม และเกษตรกรแต่ละราย เช่น

- 1) ปัญหาทรัพยากรดิน
- 2) ปัญหาการประกอบอาชีพ
- 3) ความต้องการของชุมชนหรือเกษตรกรแต่ละราย
- 4) แผนพัฒนาองค์กรปกครองส่วนท้องถิ่นที่มีอยู่ในปัจจุบัน

จากสาระสำคัญใน 4 ประการ ดังกล่าว แผนการใช้ที่ดินตำบลจะต้องจัดทำขึ้นโดยมี “กิจกรรมตอบสนองต่อความต้องการของชุมชน หรือเกษตรกรแต่ละราย รวมทั้งตอบสนองต่อแผนงานขององค์กรปกครองส่วนท้องถิ่น” ตรงตามอำนาจหน้าที่ของกรมพัฒนาที่ดิน และโดยความร่วมมือของส่วนราชการต่างๆ

4.2 การวิเคราะห์ผลจากการจัดทำกระบวนการมีส่วนร่วมของชุมชน (PRA)

การวิเคราะห์ผลจากการจัดทำกระบวนการมีส่วนร่วมของชุมชน (PRA) เมื่อวันที่ 19 กุมภาพันธ์ 2564 มีสาระสำคัญสรุปได้ดังนี้



4.2.1 ปัญหาหลักของตำบลบ่อภาค คือ

- 1) กรรมสิทธิ์ในที่ดินทำกิน
- 2) ขาดแคลนน้ำ
- 3) ดินขาดความอุดมสมบูรณ์

4.2.2 ความต้องการของชุมชน เกษตรกร มีความต้องการ 3 ประการ คือ

- 1) ต้องการกรรมสิทธิ์ในที่ดินทำกิน
- 2) แก้ไขปัญหาการขาดแคลนน้ำ
- 3) แก้ไขปัญหาความเสื่อมโทรมของดิน

1) กรณีการแก้ไขปัญหาคความเสื่อมโทรมของดินนั้น การชะล้างพังทลายของดินในพื้นที่มีรายละเอียดดังนี้

น้อย	เนื้อที่ 210,722 ไร่ (51.82%)
ปานกลาง	เนื้อที่ 124,127 ไร่ (30.53%)
รุนแรง	เนื้อที่ 16,051 ไร่ (3.95%)
รุนแรงมาก	เนื้อที่ 6,846 ไร่ (1.68%)
รุนแรงมากที่สุด	เนื้อที่ 48,872 ไร่ (12.02%)

เพื่อป้องกันการชะล้างพังทลายของดินดังกล่าว มีความจำเป็นต้องจัดทำระบบอนุรักษ์ดินและน้ำ

ในส่วนของความอุดมสมบูรณ์ของดินนั้น จากการวิเคราะห์ดินในพื้นที่ตำบลบ่อภาคพบว่า

ปฏิกิริยาของดินส่วนใหญ่มีสภาพเป็นกรด ควรปรับสภาพให้เป็นกลาง

ธาตุอาหารที่สำคัญ คือ ไนโตรเจน ฟอสฟอรัส และโพแทสเซียม ค่อนข้างต่ำ จำเป็นต้องมีการปรับปรุง

2) กรณีการแก้ไขปัญหาการขาดแคลนน้ำ

กิจกรรมของกรมพัฒนาที่ดินที่จะแก้ไขปัญหาการขาดแคลนน้ำเพื่อการเกษตรที่ได้ดำเนินการในพื้นที่ตำบลบ่อภาค คือ บ่อน้ำในไร่นา ขนาด 1,260 ลูกบาศก์เมตร

อนึ่ง บ่อน้ำในไร่นา มิได้มีวัตถุประสงค์หลักเพื่อนำมาทำนา แต่จะเป็นการเสริมในช่วงที่ขาดแคลนเท่านั้น จากการตรวจสอบบ่อน้ำในไร่นาที่มีอยู่ในปัจจุบัน มีจำนวน 177 บ่อ (ตารางที่ 4-1 และรูปที่ 4-1) กิจกรรมของกรมพัฒนาที่ดินที่จะลงในเขตการใช้ที่ดิน ซึ่งจะมีทั้งที่นาข้าวและที่ปลูกพืชไร่ อาจจะเป็นบ่อน้ำในไร่นาเพิ่มเติม หรือขุดลอกแหล่งน้ำธรรมชาติที่มีอยู่ในพื้นที่

จากการร้องขอของเกษตรกรให้นำน้ำใต้ดินมาใช้ นั้น กรมพัฒนาที่ดินจะประสานกับส่วนราชการที่รับผิดชอบโดยตรง คือ กรมทรัพยากรน้ำบาดาล



การที่พื้นที่การเกษตรขาดความชื้นในดินเร็วกว่าปกติหลังฝนทิ้งช่วงนั้น สาเหตุที่สำคัญประการหนึ่ง คือขาดอินทรีย์วัตถุในดินที่จะช่วยอุ้มน้ำไว้เพื่อการเติบโตของพืช

ผลจากการจัดทำการมีส่วนร่วมของชุมชน (PRA) ของตำบลบ่อภาค อำเภอชาติตระการ จังหวัดพิษณุโลก เมื่อวันที่ 19 กุมภาพันธ์ 2564 ได้นำมาวิเคราะห์ร่วมกับปัญหาด้านกายภาพ โดยระบบ DPSIR มีรายละเอียดดังนี้

- 1) แรงขับเคลื่อน (Driver) มี 5 ประการ คือ
 - 1.1) การไร้กรรมสิทธิ์ที่ดิน
 - 1.2) น้ำขาดแคลน
 - 1.3) ดินเกิดการชะล้างพังทลาย
 - 1.4) ดินเสื่อมโทรม
 - 1.5) ทางลำเลียงในไร่นาชำรุด
- 2) แรงกดดัน (Pressure) ที่เกิดจากปัจจัยขับเคลื่อน มี 5 ประการ คือ
 - 2.1) แก้ปัญหาการไร้กรรมสิทธิ์
 - 2.2) ความต้องการน้ำเพื่อการเกษตร
 - 2.3) จัดระบบอนุรักษ์ดินและน้ำ
 - 2.4) การปรับปรุงบำรุงดิน
 - 2.5) ซ่อมแซมทางลำเลียง
- 3) สภาวะ (State) ที่เกิดแรงกดดัน มี 6 ประการ คือ
 - 3.1) ราษฎรเรียกร้องสิทธิ์ในที่ดิน
 - 3.2) ขาดแคลนน้ำเพื่อการเกษตร
 - 3.3) ขาดแคลนน้ำอุปโภค/บริโภค
 - 3.4) พื้นที่ป่าไม้ลดลง
 - 3.5) ความเสื่อมโทรมของดินทางกายภาพ/เคมี/ชีวภาพ
 - 3.6) การขนส่งผลผลิตไม่สะดวก
- 4) ผลกระทบ (Impact) ที่ปรากฏในพื้นที่ มี 5 ประการ คือ
 - 4.1) แหล่งน้ำไม่เพียงพอ
 - 4.2) แหล่งน้ำที่มีอยู่ต้นเหินจากตะกอน



- 4.3) ผลผลิตพืชต่ำ ต้นทุนสูง
- 4.4) รายได้น้อย
- 4.5) มีปัญหาต่อคุณภาพชีวิต

5) การตอบสนอง (Response) ของรัฐในอดีต ปัจจุบัน และในอนาคต มีดังนี้

อดีต-ปัจจุบัน

พื้นที่ลาดชัน

- 5.1) คูรับน้ำขอบเขา
- 5.2) ขึ้นบันไดดินต่อเนื่อง
- 5.3) บ่อดักตะกอน
- 5.4) ฝายชะลอน้ำ
- 5.5) คันดิน
- 5.6) บ่อน้ำในไร่นา
- 5.7) ปลูกหญ้าแฝก ป้องกันการชะล้างพังทลายของดิน รักษาความชื้นและกักเก็บน้ำ
- 5.8) ปรับปรุงดินด้วยปุ๋ยหมัก ปุ๋ยพืชสดและปูนโดโลไมท์
- 5.9) ปรับเปลี่ยนการผลิตเป็นพืชเป็นเกษตรผสมผสาน
- 5.10) ปฏิรูปที่ดิน (สปก.)
- 5.11) จัดสรรที่ดินโดย คทช.
- 5.12) จัดสรรที่ดิน โดยขอใช้พื้นที่ทหาร

พื้นที่ราบ

- 5.13) บ่อน้ำไร่นา
- 5.14) ปรับปรุงบำรุงดินด้วยปุ๋ยหมัก ปุ๋ยพืชสดและปูนโดโลไมท์
- 5.15) ปรับเปลี่ยนการผลิตเป็นพืชเป็นเกษตรผสมผสาน

อนาคต

- (1) พัฒนาที่ดินและแหล่งน้ำอย่างเป็นระบบทั้งตำบล
- (2) ประกาศเขตอนุรักษ์ดินและน้ำ
- (3) ออกเอกสารสิทธิ์ที่ดินอย่างถูกต้องและเหมาะสม



รูปที่ 4-1 การวิเคราะห์สถานการณ์โดยระบบ DPSIR ของตำบลบ่อภาค อำเภอชาติตระการ จังหวัดพิษณุโลก



ตารางที่ 4-1 แหล่งน้ำในไร่นานอกเขตชลประทาน ตำบลบ่อภาค อำเภอชาติตระการ จังหวัดพิษณุโลก

ปี พ.ศ.	จำนวน (บ่อ)
2558	8
2559	77
2560	8
2561	25
2562	23
2563	12
2564	24

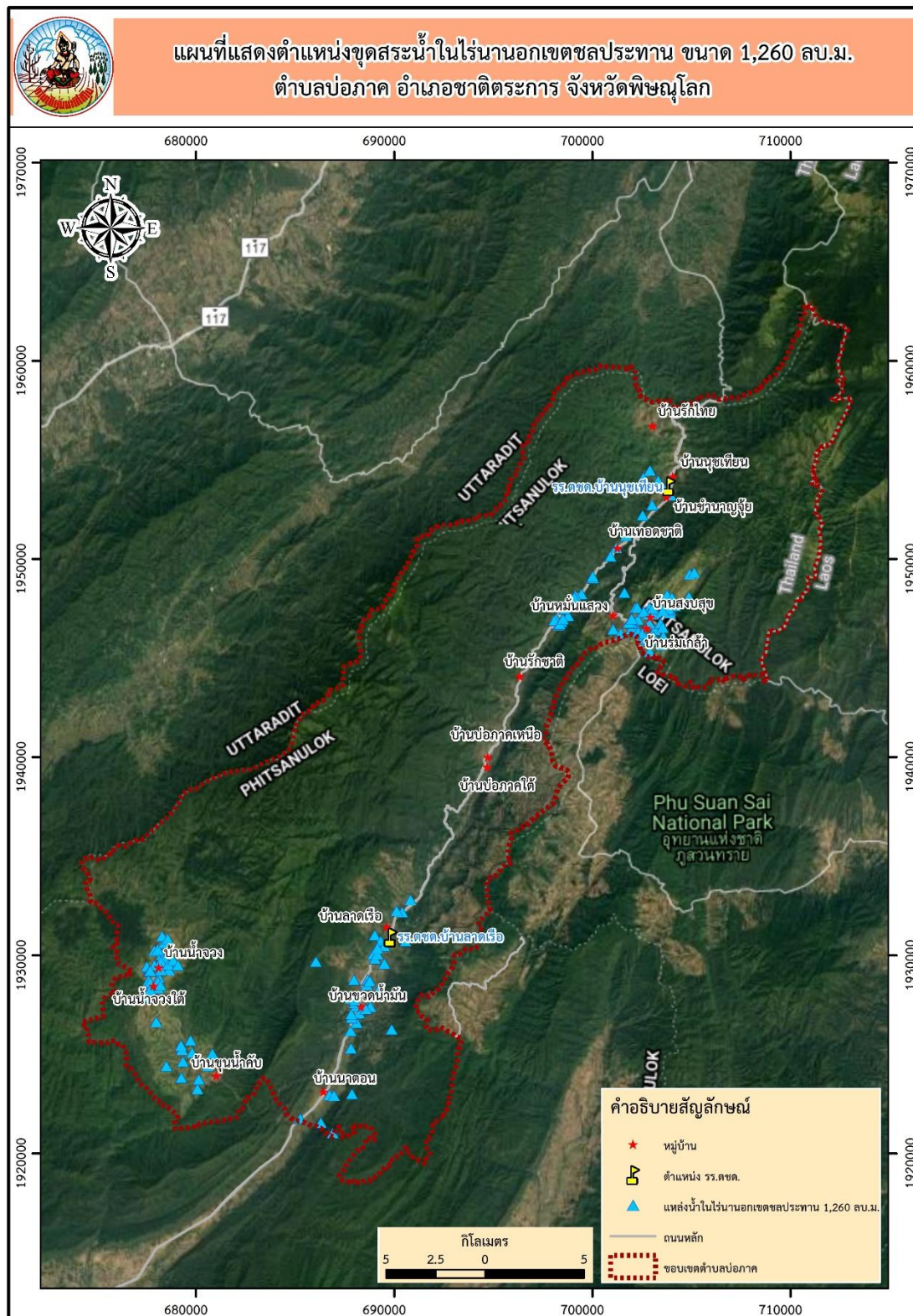

รูปที่ 4-2 โครงการแหล่งน้ำในไร่นานอกเขตชลประทาน ตำบลป่าสัก อำเภอลำปาง จังหวัดพิจิตร



3) กรณีความต้องการกรรมสิทธิ์ในที่ดินทำกินนั้น ควรจะเป็นภาระหน้าที่ของสำนักงานการปฏิรูปที่ดินเพื่อเกษตรกรรม (ส.ป.ก.)

ตำบลบ่อภาค อำเภอชาติตระการ จังหวัดพิษณุโลก มีการเพาะปลูกพืช ดังนี้

4.3.1 พื้นที่ดอน

1) ข้าวนาปี เกษตรกรจะปลูกข้าวนาปีในช่วงฤดูฝน โดยปลูกระหว่างเดือนพฤษภาคมถึงมิถุนายน และจะเก็บเกี่ยวช่วงเดือนพฤศจิกายนถึงธันวาคม พันธุ์ข้าวที่ปลูก ได้แก่ ข้าวเหนียวพันธุ์ กข6 กข10 สันป่าตอง ข้าวเหนียวลิ้มผัว ข้าวไร้พันธุ์พื้นเมือง เช่น ข้าวขาวใหญ่2

2) ข้าวโพดเลี้ยงสัตว์ เกษตรกรจะปลูกข้าวโพดเลี้ยงสัตว์ในช่วงฤดูฝน โดยปลูกตั้งแต่เดือนพฤษภาคม และจะเก็บเกี่ยวช่วงเดือนกันยายนถึงตุลาคม

3) ไม้ยืนต้น ที่นิยมปลูก ได้แก่ ยางพารา สัก และไผ่

4) ไม้ผล ที่นิยมปลูก ได้แก่ มะม่วง มะขาม เงาะ

(รูปที่ 4-3)

ชนิดพืช	เดือน	มิ.ย.	ก.ค.	ส.ค.	ก.ย.	ต.ค.		พ.ย.	ธ.ค.	ม.ค.	ก.พ.	มี.ค.	เม.ย.	พ.ค.
1. ข้าวนาปี-พืชหลังนา			ข้าวนาปี					พืชหลังนา						
2. ข้าวโพดเลี้ยงสัตว์-ปอเทือง		ข้าวโพดเลี้ยงสัตว์												
3. สับปะรด		สับปะรด												
4. ไม้ผล		กล้วย มะขาม												
5. ไม้ยืนต้น		ยางพารา												
6. เกษตรผสมผสาน		เกษตรผสมผสาน												

รูปที่ 4-3 ระบบการปลูกพืชในปัจจุบัน ตำบลบ่อภาค อำเภอชาติตระการ จังหวัดพิษณุโลก



บทที่ 5

การประเมินคุณภาพที่ดิน

5.1 ทรัพยากรดิน

จากการสำรวจทรัพยากรดินตำบลบ่อภาค อำเภอชาติตระการ จังหวัดพิษณุโลก โดยกองสำรวจดิน และวิจัยทรัพยากรดิน พบว่า มีดิน 1 ชุดดิน 11 ดินคล้ายชุดดิน และ 1 หน่วยเชิงซ้อน โดยมีการประเมินคุณภาพที่ดิน ดังรายละเอียดในตารางที่ 5-1

5.2 ประเภทการใช้ที่ดิน

ประเภทการใช้ที่ดิน ประกอบด้วย พืชเศรษฐกิจที่ปลูกอยู่ในปัจจุบันของตำบลบ่อภาค อำเภอชาติตระการ จังหวัดพิษณุโลก มี 21 ชนิด ได้แก่ ข้าว ข้าวไร่ ข้าวโพดเลี้ยงสัตว์ มันสำปะหลัง สับปะรด ขิง พริก ยางพารา ปาล์มน้ำมัน สัก ไม้ เาะ ลินจี มะม่วง มะม่วงหิมพานต์ กัลย มะขาม ลำไย แก้วมังกร ส้มโอ และหน่อไม้ฝรั่ง

5.3 การประเมินคุณภาพที่ดิน

จากการใช้คู่มือการประเมินคุณภาพที่ดิน สำหรับพืชเศรษฐกิจ (บัณฑิต ต้นศิริ และคำณ ไทรพัก, 2542) ประเมินคุณภาพที่ดิน ได้จำแนกชั้นความเหมาะสมทางกายภาพและข้อจำกัดของประเภทการใช้ที่ดิน ดังนี้

ข้าว

ชั้นที่มีความเหมาะสมปานกลาง (S2)

พบว่า คุณภาพที่ดินที่มีอิทธิพลต่อการเจริญเติบโตและผลผลิตของพืช คือ ความเสียหายจากการกัดกร่อน (e) และความเป็นประโยชน์ของออกซิเจนต่อรากพืช (o) ได้แก่ หน่วยแผนที่ดิน Chp-fsi-silB, Ptc-fl-slB, Ptc-gm,fl-slA/b, Ptc-hb,mw,fl,br-slB, Ptc-mw,fl,br-slB, Sn-lb-siclB, Wi-gm,fsi-silA และ Wi-lb-siclB

ชั้นที่มีความเหมาะสมเล็กน้อย (S3)

พบว่า คุณภาพที่ดินที่มีอิทธิพลต่อการเจริญเติบโตและผลผลิตของพืช คือ ความเสียหายจากการกัดกร่อน (e) ได้แก่ หน่วยแผนที่ดิน Ptc-hb,md,fl-slC, Ptc-md,fl-slC และ Sn-lb-siclC

ชั้นที่ไม่มีความเหมาะสม (N)

พบว่า คุณภาพที่ดินที่มีอิทธิพลต่อการเจริญเติบโตและผลผลิตของพืช คือ ความเสียหายจากการกัดกร่อน (e) และบริเวณที่เต็มไปด้วยหินพื้นโผล่ (Rock outcrop : RC) ได้แก่ หน่วยแผนที่ดิน Ct-siclD และ Ptc-hb,md,fl-slD-RC



ข้าวไร่

ชั้นที่มีความเหมาะสมสูง (S1)

ได้แก่ หน่วยแผนที่ดิน Ptc-fl-sLB และ Sn-lb-sicLB

ชั้นที่มีความเหมาะสมปานกลาง (S2)

พบว่า คุณภาพที่ดินที่มีอิทธิพลต่อการเจริญเติบโตและผลผลิตของพืช คือ ความเสียหายจากการกัดกร่อน (e) และความเป็นประโยชน์ของออกซิเจนต่อรากพืช (o) ได้แก่ หน่วยแผนที่ดิน Chp-fsi-silB, Ptc-gm,fl-sLA/b, Ptc-hb,md,fl-sLC, Ptc-hb,mw,fl,br-sLB, Ptc-md,fl-sLC, Ptc-mw,fl,br-sLB, Sn-lb-sicLC, Wi-gm,fsi-silA และ Wi-lb-sicLB

ชั้นที่มีความเหมาะสมเล็กน้อย (S3)

พบว่า คุณภาพที่ดินที่มีอิทธิพลต่อการเจริญเติบโตและผลผลิตของพืช คือ ความเสียหายจากการกัดกร่อน (e) ได้แก่ หน่วยแผนที่ดิน Ct-sicLD

ชั้นที่ไม่มีความเหมาะสม (N)

พบว่า คุณภาพที่ดินที่มีอิทธิพลต่อการเจริญเติบโตและผลผลิตของพืช คือ บริเวณที่เต็มไปด้วยหินพื้นโผล่ (Rock outcrop : RC) ได้แก่ หน่วยแผนที่ดิน Ptc-hb,md,fl-sLD-RC

ข้าวโพดเลี้ยงสัตว์

ชั้นที่มีความเหมาะสมสูง (S1)

ได้แก่ หน่วยแผนที่ดิน Ptc-fl-sLB และ Sn-lb-sicLB

ชั้นที่มีความเหมาะสมปานกลาง (S2)

พบว่า คุณภาพที่ดินที่มีอิทธิพลต่อการเจริญเติบโตและผลผลิตของพืช คือ ความเสียหายจากการกัดกร่อน (e) สภาวะการหยั่งลึกของราก (r) และความเป็นประโยชน์ของออกซิเจนต่อรากพืช (o) ได้แก่ หน่วยแผนที่ดิน Chp-fsi-silB, Ptc-gm,fl-sLA/b, Ptc-hb,md,fl-sLC, Ptc-hb,mw,fl,br-sLB, Ptc-md,fl-sLC, Ptc-mw,fl,br-sLB, Sn-lb-sicLC, Wi-gm,fsi-silA และ Wi-lb-sicLB

ชั้นที่มีความเหมาะสมเล็กน้อย (S3)

พบว่า คุณภาพที่ดินที่มีอิทธิพลต่อการเจริญเติบโตและผลผลิตของพืช คือ ความเสียหายจากการกัดกร่อน (e) ได้แก่ หน่วยแผนที่ดิน Ct-sicLD

ชั้นที่ไม่มีความเหมาะสม (N)

พบว่า คุณภาพที่ดินที่มีอิทธิพลต่อการเจริญเติบโตและผลผลิตของพืช คือ บริเวณที่เต็มไปด้วยหินพื้นโผล่ (Rock outcrop : RC) ได้แก่ หน่วยแผนที่ดิน Ptc-hb,md,fl-sLD-RC

มันสำปะหลัง

ชั้นที่มีความเหมาะสมสูง (S1)



ได้แก่ หน่วยแผนที่ดิน Ptc-fl-sLB และ Sn-lb-sicLB

ชั้นที่มีความเหมาะสมปานกลาง (S2)

พบว่า คุณภาพที่ดินที่มีอิทธิพลต่อการเจริญเติบโตและผลผลิตของพืช คือ ความเสียหายจากการกัดกร่อน (e) สภาวะการหยั่งลึกของราก (r) และความเป็นประโยชน์ของออกซิเจนต่อรากพืช (o) ได้แก่ หน่วยแผนที่ดิน Chp-fsi-silB, Ptc-gm,fl-sLA/b, Ptc-hb,md,fl-sLC, Ptc-hb,mw,fl,br-sLB, Ptc-md,fl-sLC, Ptc-mw,fl,br-sLB, Sn-lb-sicLC, Wi-gm,fsi-silA และ Wi-lb-sicLB

ชั้นที่มีความเหมาะสมเล็กน้อย (S3)

พบว่า คุณภาพที่ดินที่มีอิทธิพลต่อการเจริญเติบโตและผลผลิตของพืช คือ ความเสียหายจากการกัดกร่อน (e) ได้แก่ หน่วยแผนที่ดิน Ct-sicLD

ชั้นที่ไม่มีความเหมาะสม (N)

พบว่า คุณภาพที่ดินที่มีอิทธิพลต่อการเจริญเติบโตและผลผลิตของพืช คือ บริเวณที่เต็มไปด้วยหินพื้นโผล่ (Rock outcrop : RC) ได้แก่ หน่วยแผนที่ดิน Ptc-hb,md,fl-sLD-RC

ลัมปะรด

ชั้นที่มีความเหมาะสมสูง (S1)

ได้แก่ หน่วยแผนที่ดิน Ptc-fl-sLB และ Sn-lb-sicLB

ชั้นที่มีความเหมาะสมปานกลาง (S2)

พบว่า คุณภาพที่ดินที่มีอิทธิพลต่อการเจริญเติบโตและผลผลิตของพืช คือ ความเสียหายจากการกัดกร่อน (e) และความเป็นประโยชน์ของออกซิเจนต่อรากพืช (o) ได้แก่ หน่วยแผนที่ดิน Chp-fsi-silB, Ptc-gm,fl-sLA/b, Ptc-hb,md,fl-sLC, Ptc-hb,mw,fl,br-sLB, Ptc-md,fl-sLC, Ptc-mw,fl,br-sLB, Sn-lb-sicLC, Wi-gm,fsi-silA และ Wi-lb-sicLB

ชั้นที่มีความเหมาะสมเล็กน้อย (S3)

พบว่า คุณภาพที่ดินที่มีอิทธิพลต่อการเจริญเติบโตและผลผลิตของพืช คือ ความเสียหายจากการกัดกร่อน (e) ได้แก่ หน่วยแผนที่ดิน Ct-sicLD

ชั้นที่ไม่มีความเหมาะสม (N)

พบว่า คุณภาพที่ดินที่มีอิทธิพลต่อการเจริญเติบโตและผลผลิตของพืช คือ บริเวณที่เต็มไปด้วยหินพื้นโผล่ (Rock outcrop : RC) ได้แก่ หน่วยแผนที่ดิน Ptc-hb,md,fl-sLD-RC

ชิง

ชั้นที่มีความเหมาะสมปานกลาง (S2)

พบว่า คุณภาพที่ดินที่มีอิทธิพลต่อการเจริญเติบโตและผลผลิตของพืช คือ ความเสียหายจากการกัดกร่อน (e) สภาวะการหยั่งลึกของราก (r) ความเป็นประโยชน์ของออกซิเจนต่อรากพืช (o) และ



ความชุ่มชื้นที่เป็นประโยชน์ต่อพืช (m) ได้แก่ หน่วยแผนที่ดิน Chp-fsi-silB, Ptc-fl-slB, Ptc-gm,fl-slA/b, Ptc-hb,md,fl-slC, Ptc-hb,mw,fl,br-slB, Ptc-md,fl-slC, Ptc-mw,fl,br-slB, Sn-lb-siclB, Sn-lb-siclC, Wi-gm,fsi-silA และ Wi-lb-siclB

ชั้นที่มีความเหมาะสมเล็กน้อย (S3)

พบว่า คุณภาพที่ดินที่มีอิทธิพลต่อการเจริญเติบโตและผลผลิตของพืช คือ ความเสียหายจากการกัดกร่อน (e) ได้แก่ หน่วยแผนที่ดิน Ct-siclD

ชั้นที่ไม่มีความเหมาะสม (N)

พบว่า คุณภาพที่ดินที่มีอิทธิพลต่อการเจริญเติบโตและผลผลิตของพืช คือ บริเวณที่เต็มไปด้วยหินพื้นโผล่ (Rock outcrop : RC) ได้แก่ หน่วยแผนที่ดิน Ptc-hb,md,fl-sLD-RC

พริก

ชั้นที่มีความเหมาะสมปานกลาง (S2)

พบว่า คุณภาพที่ดินที่มีอิทธิพลต่อการเจริญเติบโตและผลผลิตของพืช คือ ความเสียหายจากการกัดกร่อน (e) สภาวะการหยั่งลึกของราก (r) ความเป็นประโยชน์ของออกซิเจนต่อรากพืช (o) และความเป็นประโยชน์ของธาตุอาหาร (s) ได้แก่ หน่วยแผนที่ดิน Chp-fsi-silB, Ptc-fl-slB, Ptc-gm,fl-slA/b, Ptc-hb,md,fl-slC, Ptc-hb,mw,fl,br-slB, Ptc-md,fl-slC, Ptc-mw,fl,br-slB, Sn-lb-siclB, Sn-lb-siclC, Wi-gm,fsi-silA และ Wi-lb-siclB

ชั้นที่มีความเหมาะสมเล็กน้อย (S3)

พบว่า คุณภาพที่ดินที่มีอิทธิพลต่อการเจริญเติบโตและผลผลิตของพืช คือ ความเสียหายจากการกัดกร่อน (e) ได้แก่ หน่วยแผนที่ดิน Ct-siclD

ชั้นที่ไม่มีความเหมาะสม (N)

พบว่า คุณภาพที่ดินที่มีอิทธิพลต่อการเจริญเติบโตและผลผลิตของพืช คือ บริเวณที่เต็มไปด้วยหินพื้นโผล่ (Rock outcrop : RC) ได้แก่ หน่วยแผนที่ดิน Ptc-hb,md,fl-sLD-RC

ยางพารา

ชั้นที่มีความเหมาะสมปานกลาง (S2)

พบว่า คุณภาพที่ดินที่มีอิทธิพลต่อการเจริญเติบโตและผลผลิตของพืช คือ ความเสียหายจากการกัดกร่อน (e) สภาวะการหยั่งลึกของราก (r) ความเป็นประโยชน์ของออกซิเจนต่อรากพืช (o) และความชุ่มชื้นที่เป็นประโยชน์ต่อพืช (m) ได้แก่ หน่วยแผนที่ดิน Chp-fsi-silB, Ct-siclD, Ptc-fl-slB, Ptc-gm,fl-slA/b, Ptc-hb,md,fl-slC, Ptc-hb,mw,fl,br-slB, Ptc-md,fl-slC, Ptc-mw,fl,br-slB, Sn-lb-siclB, Sn-lb-siclC, Wi-gm,fsi-silA และ Wi-lb-siclB

ชั้นที่ไม่มีความเหมาะสม (N)



พบว่า คุณภาพที่ดินที่มีอิทธิพลต่อการเจริญเติบโตและผลผลิตของพืช คือ บริเวณที่เต็มไปด้วยหินพื้นโผล่ (Rock outcrop : RC) ได้แก่ หน่วยแผนที่ดิน Ptc-hb,md,fl-slD-RC

ปาล์มน้ำมัน

ชั้นที่มีความเหมาะสมเล็กน้อย (S3)

พบว่า คุณภาพที่ดินที่มีอิทธิพลต่อการเจริญเติบโตและผลผลิตของพืช คือ สภาพการหยั่งลึกของราก (r) และความชุ่มชื้นที่เป็นประโยชน์ต่อพืช (m) ได้แก่ หน่วยแผนที่ดิน Chp-fsi-silB, Ct-siclD, Ptc-fl-slB, Ptc-gm,fl-slA/b, Ptc-hb,md,fl-slC, Ptc-hb,mw,fl,br-slB, Ptc-md,fl-slC, Ptc-mw,fl,br-slB, Sn-lb-siclB, Sn-lb-siclC, Wi-gm,fsi-silA และ Wi-lb-siclB

ชั้นที่ไม่มีความเหมาะสม (N)

พบว่า คุณภาพที่ดินที่มีอิทธิพลต่อการเจริญเติบโตและผลผลิตของพืช คือ บริเวณที่เต็มไปด้วยหินพื้นโผล่ (Rock outcrop : RC) ได้แก่ หน่วยแผนที่ดิน Ptc-hb,md,fl-slD-RC

สัก

ชั้นที่มีความเหมาะสมปานกลาง (S2)

พบว่า คุณภาพที่ดินที่มีอิทธิพลต่อการเจริญเติบโตและผลผลิตของพืช คือ ความชุ่มชื้นที่เป็นประโยชน์ต่อพืช (m) ได้แก่ หน่วยแผนที่ดิน Chp-fsi-silB, Ptc-fl-slB, Ptc-gm,fl-slA/b, Ptc-hb,md,fl-slC, Ptc-hb,mw,fl,br-slB, Ptc-mw,fl,br-slB, Sn-lb-siclB, Sn-lb-siclC, Wi-gm,fsi-silA และ Wi-lb-siclB

ชั้นที่มีความเหมาะสมเล็กน้อย (S3)

พบว่า คุณภาพที่ดินที่มีอิทธิพลต่อการเจริญเติบโตและผลผลิตของพืช คือ สภาพการหยั่งลึกของราก (r) ได้แก่ หน่วยแผนที่ดิน Ct-siclD, Ptc-hb,md,fl-slC และ Ptc-md,fl-slC

ชั้นที่ไม่มีความเหมาะสม (N)

พบว่า คุณภาพที่ดินที่มีอิทธิพลต่อการเจริญเติบโตและผลผลิตของพืช คือ บริเวณที่เต็มไปด้วยหินพื้นโผล่ (Rock outcrop : RC) ได้แก่ หน่วยแผนที่ดิน Ptc-hb,md,fl-slD-RC

ไผ่

ชั้นที่มีความเหมาะสมปานกลาง (S2)

พบว่า คุณภาพที่ดินที่มีอิทธิพลต่อการเจริญเติบโตและผลผลิตของพืช คือ ความเสียหายจากการกัดกร่อน (e) สภาพการหยั่งลึกของราก (r) และความชุ่มชื้นที่เป็นประโยชน์ต่อพืช (m) ได้แก่ หน่วยแผนที่ดิน Chp-fsi-silB, Ct-siclD, Ptc-fl-slB, Ptc-gm,fl-slA/b, Ptc-hb,md,fl-slC, Ptc-hb,mw,fl,br-slB, Ptc-md,fl-slC, Ptc-mw,fl,br-slB, Sn-lb-siclB, Sn-lb-siclC, Wi-gm,fsi-silA และ Wi-lb-siclB



ชั้นที่ไม่มีความเหมาะสม (N)

พบว่า คุณภาพที่ดินที่มีอิทธิพลต่อการเจริญเติบโตและผลผลิตของพืช คือ บริเวณที่เต็มไปด้วยหินพื้นโผล่ (Rock outcrop : RC) ได้แก่ หน่วยแผนที่ดิน Ptc-hb,md,fl-sLD-RC

เงาะ

ชั้นที่ไม่มีความเหมาะสม (N)

พบว่า คุณภาพที่ดินที่มีอิทธิพลต่อการเจริญเติบโตและผลผลิตของพืช คือ ความชุ่มชื้นที่เป็นประโยชน์ต่อพืช (m) และบริเวณที่เต็มไปด้วยหินพื้นโผล่ (Rock outcrop : RC) ได้แก่ หน่วยแผนที่ดิน Ptc-hb,md,fl-sLD-RC

ลั่นจี่

ชั้นที่มีความเหมาะสมเล็กน้อย (S3)

พบว่า คุณภาพที่ดินที่มีอิทธิพลต่อการเจริญเติบโตและผลผลิตของพืช คือ อุณหภูมิ (t) และสภาวะการหยั่งลึกของราก (r) ได้แก่ หน่วยแผนที่ดิน Chp-fsi-silB, Ct-sicLD, Ptc-fl-sLB, Ptc-gm,fl-sLA/b, Ptc-hb,md,fl-sLC, Ptc-hb,mw,fl,br-sLB, Ptc-md,fl-sLC, Ptc-mw,fl,br-sLB, Sn-lb-sicLB, Sn-lb-sicLC, Wi-gm,fsi-silA และ Wi-lb-sicLB

ชั้นที่ไม่มีความเหมาะสม (N)

พบว่า คุณภาพที่ดินที่มีอิทธิพลต่อการเจริญเติบโตและผลผลิตของพืช คือ บริเวณที่เต็มไปด้วยหินพื้นโผล่ (Rock outcrop : RC) ได้แก่ หน่วยแผนที่ดิน Ptc-hb,md,fl-sLD-RC

มะม่วง

ชั้นที่มีความเหมาะสมปานกลาง (S2)

พบว่า คุณภาพที่ดินที่มีอิทธิพลต่อการเจริญเติบโตและผลผลิตของพืช คือ ความเป็นประโยชน์ของธาตุอาหาร (s) ได้แก่ หน่วยแผนที่ดิน Chp-fsi-silB, Ptc-fl-sLB, Ptc-gm,fl-sLA/b, Ptc-hb,md,fl-sLC, Ptc-hb,mw,fl,br-sLB, Ptc-mw,fl,br-sLB, Sn-lb-sicLB, Sn-lb-sicLC, Wi-gm,fsi-silA และ Wi-lb-sicLB

ชั้นที่มีความเหมาะสมเล็กน้อย (S3)

พบว่า คุณภาพที่ดินที่มีอิทธิพลต่อการเจริญเติบโตและผลผลิตของพืช คือ สภาวะการหยั่งลึกของราก (r) ได้แก่ หน่วยแผนที่ดิน Ct-sicLD, Ptc-hb,md,fl-sLC และ Ptc-md,fl-sLC

ชั้นที่ไม่มีความเหมาะสม (N)

พบว่า คุณภาพที่ดินที่มีอิทธิพลต่อการเจริญเติบโตและผลผลิตของพืช คือ บริเวณที่เต็มไปด้วยหินพื้นโผล่ (Rock outcrop : RC) ได้แก่ หน่วยแผนที่ดิน Ptc-hb,md,fl-sLD-RC



มะม่วงหิมพานต์

ชั้นที่มีความเหมาะสมปานกลาง (S2)

พบว่า คุณภาพที่ดินที่มีอิทธิพลต่อการเจริญเติบโตและผลผลิตของพืช คือ ความเสียหายจากการกัดกร่อน (e) และความชุ่มชื้นที่เป็นประโยชน์ต่อพืช (m) ได้แก่ หน่วยแผนที่ดิน Chp-fsi-silB, Ptc-fl-slB, Ptc-gm,fl-slA/b, Ptc-hb,md,fl-slC, Ptc-hb,mw,fl,br-slB, Ptc-mw,fl,br-slB, Sn-lb-siclB, Sn-lb-siclC, Wi-gm,fsi-silA และ Wi-lb-siclB

ชั้นที่มีความเหมาะสมเล็กน้อย (S3)

พบว่า คุณภาพที่ดินที่มีอิทธิพลต่อการเจริญเติบโตและผลผลิตของพืช คือ สภาพการหยั่งลึกของราก (r) ได้แก่ หน่วยแผนที่ดิน Ct-siclD, Ptc-hb,md,fl-slC และ Ptc-md,fl-slC

ชั้นที่ไม่มีความเหมาะสม (N)

พบว่า คุณภาพที่ดินที่มีอิทธิพลต่อการเจริญเติบโตและผลผลิตของพืช คือ บริเวณที่เต็มไปด้วยหินพื้นโผล่ (Rock outcrop : RC) ได้แก่ หน่วยแผนที่ดิน Ptc-hb,md,fl-slD-RC

กล้วย

ชั้นที่มีความเหมาะสมสูง (S1)

ได้แก่ หน่วยแผนที่ดิน Chp-fsi-silB, Ptc-fl-slB, Ptc-gm,fl-slA/b, Ptc-hb,mw,fl,br-slB, Ptc-mw,fl,br-slB, Sn-lb-siclB, Wi-gm,fsi-silA และ Wi-lb-siclB

ชั้นที่มีความเหมาะสมปานกลาง (S2)

พบว่า คุณภาพที่ดินที่มีอิทธิพลต่อการเจริญเติบโตและผลผลิตของพืช คือ ความเสียหายจากการกัดกร่อน (e) ได้แก่ หน่วยแผนที่ดิน Ptc-hb,md,fl-slC และ Sn-lb-siclC

ชั้นที่มีความเหมาะสมเล็กน้อย (S3)

พบว่า คุณภาพที่ดินที่มีอิทธิพลต่อการเจริญเติบโตและผลผลิตของพืช คือ ความเสียหายจากการกัดกร่อน (e) และสภาพการหยั่งลึกของราก (r) ได้แก่ หน่วยแผนที่ดิน Ct-siclD, Ptc-hb,md,fl-slC และ Ptc-md,fl-slC

ชั้นที่ไม่มีความเหมาะสม (N)

พบว่า คุณภาพที่ดินที่มีอิทธิพลต่อการเจริญเติบโตและผลผลิตของพืช คือ บริเวณที่เต็มไปด้วยหินพื้นโผล่ (Rock outcrop : RC) ได้แก่ หน่วยแผนที่ดิน Ptc-hb,md,fl-slD-RC

มะขาม

ชั้นที่มีความเหมาะสมสูง (S1)

ได้แก่ หน่วยแผนที่ดิน Ptc-fl-slB, Ptc-hb,md,fl-slC, Sn-lb-siclB และ Sn-lb-siclC

ชั้นที่มีความเหมาะสมปานกลาง (S2)



พบว่า คุณภาพที่ดินที่มีอิทธิพลต่อการเจริญเติบโตและผลผลิตของพืช คือ ความเป็นประโยชน์ของออกซิเจนต่อรากพืช (o) ได้แก่ หน่วยแผนที่ดิน Chp-fsi-silB, Ptc-gm,fl-sIA/b, Ptc-hb,mw,fl,br-slB, Ptc-mw,fl,br-slB, Wi-gm,fsi-silA และ Wi-lb-siclB

ชั้นที่มีความเหมาะสมเล็กน้อย (S3)

พบว่า คุณภาพที่ดินที่มีอิทธิพลต่อการเจริญเติบโตและผลผลิตของพืช คือ สภาวะการหยั่งลึกของราก (r) ได้แก่ หน่วยแผนที่ดิน Ct-siclD, Ptc-hb,md,fl-sIC และ Ptc-md,fl-sIC

ชั้นที่ไม่มีความเหมาะสม (N)

พบว่า คุณภาพที่ดินที่มีอิทธิพลต่อการเจริญเติบโตและผลผลิตของพืช คือ บริเวณที่เต็มไปด้วยหินพื้นโผล่ (Rock outcrop : RC) ได้แก่ หน่วยแผนที่ดิน Ptc-hb,md,fl-sID-RC

ลำไย

ชั้นที่มีความเหมาะสมปานกลาง (S2)

พบว่า คุณภาพที่ดินที่มีอิทธิพลต่อการเจริญเติบโตและผลผลิตของพืช คือ อุณหภูมิ (t) และความเป็นประโยชน์ของธาตุอาหาร (s) ได้แก่ หน่วยแผนที่ดิน Chp-fsi-silB, Ptc-fl-slB, Ptc-gm,fl-sIA/b, Ptc-hb,md,fl-sIC, Ptc-hb,mw,fl,br-slB, Ptc-mw,fl,br-slB, Sn-lb-siclB, Sn-lb-siclC, Wi-gm,fsi-silA และ Wi-lb-siclB

ชั้นที่มีความเหมาะสมเล็กน้อย (S3)

พบว่า คุณภาพที่ดินที่มีอิทธิพลต่อการเจริญเติบโตและผลผลิตของพืช คือ สภาวะการหยั่งลึกของราก (r) ได้แก่ หน่วยแผนที่ดิน Ct-siclD, Ptc-hb,md,fl-sIC และ Ptc-md,fl-sIC

ชั้นที่ไม่มีความเหมาะสม (N)

พบว่า คุณภาพที่ดินที่มีอิทธิพลต่อการเจริญเติบโตและผลผลิตของพืช คือ บริเวณที่เต็มไปด้วยหินพื้นโผล่ (Rock outcrop : RC) ได้แก่ หน่วยแผนที่ดิน Ptc-hb,md,fl-sID-RC

แก้วมังกร

ชั้นที่มีความเหมาะสมสูง (S1)

ได้แก่ หน่วยแผนที่ดิน Chp-fsi-silB, Ptc-fl-slB, Ptc-gm,fl-sIA/b, Ptc-hb,md,fl-sIC, Ptc-hb,mw,fl,br-slB, Ptc-mw,fl,br-slB, Sn-lb-siclB, Sn-lb-siclC, Wi-gm,fsi-silA และ Wi-lb-siclB

ชั้นที่มีความเหมาะสมปานกลาง (S2)

พบว่า คุณภาพที่ดินที่มีอิทธิพลต่อการเจริญเติบโตและผลผลิตของพืช คือ ความเสียหายจากการกัดกร่อน (e) และสภาวะการหยั่งลึกของราก (r) ได้แก่ หน่วยแผนที่ดิน Ct-siclD, Ptc-hb,md,fl-sIC และ Ptc-md,fl-sIC



ชั้นที่ไม่มีความเหมาะสม (N)

พบว่า คุณภาพที่ดินที่มีอิทธิพลต่อการเจริญเติบโตและผลผลิตของพืช คือ บริเวณที่เต็มไปด้วยหินพื้นโผล่ (Rock outcrop : RC) ได้แก่ หน่วยแผนที่ดิน Ptc-hb,md,fl-sLD-RC

ส้มโอ

ชั้นที่มีความเหมาะสมปานกลาง (S2)

พบว่า คุณภาพที่ดินที่มีอิทธิพลต่อการเจริญเติบโตและผลผลิตของพืช คือ ความเสียหายจากการกัดกร่อน (e) สภาวะการหยั่งลึกของราก (r) ความเป็นประโยชน์ของออกซิเจนต่อรากพืช (o) ความชุ่มชื้นที่เป็นประโยชน์ต่อพืช (m) และความเป็นประโยชน์ของธาตุอาหาร (s) ได้แก่ หน่วยแผนที่ดิน Chp-fsi-silB, Ct-sicLD, Ptc-fl-sLB, Ptc-gm,fl-sLA/b, Ptc-hb,md,fl-sLC, Ptc-hb,mw,fl,br-sLB, Ptc-md,fl-sLC, Ptc-mw,fl,br-sLB, Sn-lb-sicLB, Sn-lb-sicLC, Wi-gm,fsi-silA และ Wi-lb-sicLB

ชั้นที่ไม่มีความเหมาะสม (N)

พบว่า คุณภาพที่ดินที่มีอิทธิพลต่อการเจริญเติบโตและผลผลิตของพืช คือ บริเวณที่เต็มไปด้วยหินพื้นโผล่ (Rock outcrop : RC) ได้แก่ หน่วยแผนที่ดิน Ptc-hb,md,fl-sLD-RC

หน่อไม้ฝรั่ง

ชั้นที่มีความเหมาะสมเล็กน้อย (S3)

พบว่า คุณภาพที่ดินที่มีอิทธิพลต่อการเจริญเติบโตและผลผลิตของพืช คือ ความเสียหายจากการกัดกร่อน (e) และความชุ่มชื้นที่เป็นประโยชน์ต่อพืช (m) ได้แก่ หน่วยแผนที่ดิน Chp-fsi-silB, Ct-sicLD, Ptc-fl-sLB, Ptc-gm,fl-sLA/b, Ptc-hb,md,fl-sLC, Ptc-hb,mw,fl,br-sLB, Ptc-md,fl-sLC, Ptc-mw,fl,br-sLB, Sn-lb-sicLB, Sn-lb-sicLC, Wi-gm,fsi-silA และ Wi-lb-sicLB

ชั้นที่ไม่มีความเหมาะสม (N)

พบว่า คุณภาพที่ดินที่มีอิทธิพลต่อการเจริญเติบโตและผลผลิตของพืช คือ บริเวณที่เต็มไปด้วยหินพื้นโผล่ (Rock outcrop : RC) ได้แก่ หน่วยแผนที่ดิน Ptc-hb,md,fl-sLD-RC



ตารางที่ 5-1 ชั้นความเหมาะสมทางกายภาพของหน่วยแผนที่ดิน ตำบลบ่อภาค อำเภอชาติตระการ จังหวัดพิษณุโลก

หน่วยแผนที่ดิน	ข้าว	ข้าวไร่	ข้าวโพดเลี้ยงสัตว์	มันสำปะหลัง	สับปะรด	ชิง	พริก
Chp-fsi-silB	S2eo	S2o	S2o	S2o	S2o	S2om	S2os
Ct-siclD	N	S3e	S3e	S3e	S3e	S3e	S3e
Ptc-fl-slB	S2e	S1	S1	S1	S1	S2m	S2s
Ptc-gm,fl-sIA/b	S2o	S2o	S2o	S2o	S2o	S2om	S2os
Ptc-hb,md,fl-slC	S3e/S3e	S2e/S2e	S2e/S2er	S2e/S2er	S2e/S2e	S2em/S2erm	S2e/S2er
Ptc-hb,md,fl-slD-RC	N/N	N/N	N/N	N/N	N/N	N/N	N/N
Ptc-hb,mw,fl,br-slB	S2eo	S2o	S2o	S2o	S2o	S2om	S2os
Ptc-md,fl-slC	S3e	S2e	S2er	S2er	S2e	S2erm	S2ers
Ptc-mw,fl,br-slB	S2eo	S2o	S2o	S2o	S2o	S2om	S2os
Sn-lb-siclB	S2e	S1	S1	S1	S1	S2m	S2s
Sn-lb-siclC	S3e	S2e	S2e	S2e	S2e	S2em	S2es
Wi-gm,fsi-silA	S2o	S2o	S2o	S2o	S2o	S2om	S2os
Wi-lb-siclB	S2eo	S2o	S2o	S2o	S2o	S2om	S2os

หมายเหตุ: 1) สมบัติดินจากตารางที่ 3-4

2) ข้อจำกัดในการประเมินคุณภาพที่ดิน:

t = อุณหภูมิ

e = ความเสียหายจากการกัดกร่อน

r = สภาวะการหยั่งลึกของราก

o = ความเป็นประโยชน์ของออกซิเจนต่อรากพืช

m = ความชุ่มชื้นที่เป็นประโยชน์ต่อพืช

s = ความเป็นประโยชน์ของธาตุอาหาร



ตารางที่ 5-1 ชั้นความเหมาะสมทางกายภาพของหน่วยแผนที่ดิน ตำบลบ่อภาค อำเภอชาติตระการ จังหวัดพิษณุโลก (ต่อ)

หน่วยแผนที่ดิน	ยางพารา	ปาล์มน้ำมัน	สัก	ไผ่	เงาะ	ลิ้นจี่	มะม่วง
Chp-fsi-silB	S2om	S3m	S2m	S2m	N	S3t	S2s
Ct-siclD	S2erm	S3rm	S3r	S2erm	N	S3tr	S3r
Ptc-fl-silB	S2m	S3m	S2m	S2m	N	S3t	S2s
Ptc-gm,fl-sIA/b	S2om	S3m	S2m	S2m	N	S3t	S2s
Ptc-hb,md,fl-sIC	S2m/S2rm	S3m/S3rm	S2m/S3r	S2em/S2erm	N/N	S3t/S3tr	S2s/S3r
Ptc-hb,md,fl-sID-RC	N/N	N/N	N/N	N/N	N/N	N/N	N/N
Ptc-hb,mw,fl,br-silB	S2om	S3m	S2m	S2m	N	S3t	S2s
Ptc-md,fl-sIC	S2rm	S3rm	S3r	S2erm	N	S3tr	S3r
Ptc-mw,fl,br-silB	S2om	S3m	S2m	S2m	N	S3t	S2s
Sn-lb-siclB	S2m	S3m	S2m	S2m	N	S3t	S2s
Sn-lb-siclC	S2m	S3m	S2m	S2em	N	S3t	S2s
Wi-gm,fsi-silA	S2om	S3m	S2m	S2m	N	S3t	S2s
Wi-lb-siclB	S2om	S3m	S2m	S2m	N	S3t	S2s

หมายเหตุ: 1) สมบัติดินจากตารางที่ 3-4

2) ข้อจำกัดในการประเมินคุณภาพที่ดิน:

t = อุณหภูมิ

e = ความเสียหายจากการกัดกร่อน

r = สภาวะการหยั่งลึกของราก

o = ความเป็นประโยชน์ของออกซิเจนต่อรากพืช

m = ความชุ่มชื้นที่เป็นประโยชน์ต่อพืช

s = ความเป็นประโยชน์ของธาตุอาหาร



ตารางที่ 5-1 ชั้นความเหมาะสมทางกายภาพของหน่วยแผนที่ดิน ตำบลบ่อภาค อำเภอชาติตระการ จังหวัดพิษณุโลก (ต่อ)

หน่วยแผนที่ดิน	มะม่วงหิมพานต์	กล้วย	มะขาม	ลำไย	แก้วมังกร	ส้มโอ	หน่อไม้ฝรั่ง
Chp-fsi-silB	S2m	S1	S2o	S2ts	S1	S2oms	S3m
Ct-siclD	S3r	S3er	S3r	S3r	S2er	S2erm	S3em
Ptc-fl-silB	S2m	S1	S1	S2ts	S1	S2ms	S3m
Ptc-gm,fl-sIA/b	S2m	S1	S2o	S2ts	S1	S2oms	S3m
Ptc-hb,md,fl-sIC	S2em/S3r	S2e/S3r	S1/S3r	S2ts/S3r	S1/S2r	S2ms/S2rms	S3m/S3m
Ptc-hb,md,fl-sID-RC	N/N	N/N	N/N	N/N	N/N	N/N	N/N
Ptc-hb,mw,fl,br-silB	S2m	S1	S2o	S2ts	S1	S2oms	S3m
Ptc-md,fl-sIC	S3r	S3r	S3r	S3r	S2r	S2rms	S3m
Ptc-mw,fl,br-silB	S2m	S1	S2o	S2ts	S1	S2oms	S3m
Sn-lb-siclB	S2m	S1	S1	S2ts	S1	S2ms	S3m
Sn-lb-siclC	S2em	S2e	S1	S2ts	S1	S2ms	S3m
Wi-gm,fsi-silA	S2m	S1	S2o	S2ts	S1	S2oms	S3m
Wi-lb-siclB	S2m	S1	S2o	S2ts	S1	S2oms	S3m

หมายเหตุ: 1) สมบัติดินจากตารางที่ 3-4

2) ข้อจำกัดในการประเมินคุณภาพที่ดิน:

t = อุณหภูมิ

e = ความเสียหายจากการกัดกร่อน

r = สภาวะการหยั่งลึกของราก

o = ความเป็นประโยชน์ของออกซิเจนต่อรากพืช

m = ความชุ่มชื้นที่เป็นประโยชน์ต่อพืช

s = ความเป็นประโยชน์ของธาตุอาหาร



บทที่ 6

แผนการใช้ที่ดิน

6.1 ปรัชญาในการจัดทำแผนการใช้ที่ดินตำบล

ในการจัดทำแผนการใช้ที่ดินตำบลฉบับนี้ได้ใช้ “ปรัชญาของเศรษฐกิจพอเพียง”¹ เป็นหลัก โดยมีรายละเอียดดังนี้

“เศรษฐกิจพอเพียง เป็นปรัชญาชี้ถึงแนวทางการดำรงอยู่และปฏิบัติตนของประชาชนในทุกๆระดับ ตั้งแต่ระดับครอบครัว ระดับชุมชน จนถึงระดับรัฐ ทั้งในการพัฒนาและบริหารประเทศให้ดำเนินไปในทางสายกลาง โดยเฉพาะการพัฒนาเศรษฐกิจเพื่อให้ก้าวทันต่อโลกยุคโลกาภิวัตน์ ความพอเพียงหมายถึง ความพอประมาณ ความมีเหตุผล รวมถึงความจำเป็นที่จะต้องมีระบบภูมิคุ้มกันในตัวที่ดีพอสมควรต่อการมีผลกระทบใดๆ อันเกิดจากการเปลี่ยนแปลงทั้งภายนอกและภายใน ทั้งนี้ จะต้องอาศัยความรอบรู้ ความรอบคอบ และความระมัดระวังอย่างยิ่งในการนำวิชาการต่างๆ มาใช้ในการวางแผนและดำเนินการทุกขั้นตอน และขณะเดียวกันจะต้องเสริมสร้างพื้นฐานจิตใจของคนในชาติ โดยเฉพาะเจ้าหน้าที่ของรัฐ นักทฤษฎี และนักธุรกิจในทุกระดับให้มีสำนึกในคุณธรรม ความซื่อสัตย์สุจริต และให้มีความรอบรู้ที่เหมาะสม ดำเนินชีวิตด้วยความอดทน ความเพียร มีสติ ปัญญา และความรอบคอบ เพื่อให้สมดุล และพร้อมต่อการรองรับการเปลี่ยนแปลงอย่างรวดเร็วและกว้างขวาง ทั้งด้านวัตถุ สังคม สิ่งแวดล้อม และวัฒนธรรมจากโลกภายนอกได้เป็นอย่างดี”

¹ สำนักงานคณะกรรมการพัฒนาการเศรษฐกิจและสังคมแห่งชาติ (2550: 6-7) ได้หมายเหตุว่า “ประมวลและกลั่นกรองจากพระราชดำรัสของพระบาทสมเด็จพระเจ้าอยู่หัว เรื่องเศรษฐกิจพอเพียง ซึ่งพระราชทานในวโรกาสต่างๆ รวมทั้งพระราชดำรัสอื่นๆ ที่เกี่ยวข้อง โดยได้รับพระราชทานพระบรมราชานุญาตให้นำไปใช้และเผยแพร่ได้ เมื่อวันที่ 29 พฤศจิกายน 2542 เพื่อเป็นแนวทางปฏิบัติของทุกฝ่ายและประชาชนโดยทั่วไป



6.2 นโยบายแห่งรัฐในการกำหนดแผนการใช้ที่ดินตำบลบ่อภาค อำเภอชาติตระการ จังหวัดพิษณุโลกตารางที่ 6-1 นโยบายแห่งรัฐที่เกี่ยวข้องกับแผนการใช้ที่ดิน ตำบลบ่อภาค อำเภอชาติตระการ จังหวัดพิษณุโลก

ลำดับที่	กฎหมาย/ยุทธศาสตร์/ แผนการปฏิบัติ/แผนแม่บท	รายละเอียด
1	รัฐธรรมนูญแห่งราชอาณาจักรไทย พ.ศ. 2560 ²	มาตรา 72 (1) วางแผนการใช้ที่ดินของประเทศไทยเหมาะสมกับสภาพของพื้นที่และศักยภาพของที่ดินตามหลักการพัฒนาอย่างยั่งยืน
2	ยุทธศาสตร์ชาติ (พ.ศ. 2561-2580) ³	ยุทธศาสตร์ที่ 2 ด้านการสร้างความสามารถในการแข่งขัน ยุทธศาสตร์ที่ 5 ด้านการสร้างการเติบโตบนคุณภาพชีวิตที่เป็นมิตรต่อสิ่งแวดล้อม
3	คำแถลงนโยบายของ คณะรัฐมนตรี แถลงต่อรัฐสภา วันที่ 25 กรกฎาคม 2562	<u>นโยบายหลัก</u> 5. การพัฒนาเศรษฐกิจและความสามารถในการแข่งขันของไทย 5.3 พัฒนาภาคเกษตร 5.3.2 ลดต้นทุนและเพิ่มประสิทธิภาพการผลิตที่เหมาะสมและไม่ก่อให้เกิดภาระทางการเงินการคลังของภาครัฐ 5.3.4 ส่งเสริมการสร้างมูลค่าเพิ่มให้กับสินค้าเกษตร 5.3.5 ดูแลเกษตรกรผู้มีรายได้น้อยให้สามารถเข้าถึงและใช้ประโยชน์ในที่ดินทำกิน แหล่งเงินทุน โครงสร้างพื้นฐาน และปัจจัยการผลิตต่างๆ 10. การฟื้นฟูทรัพยากรธรรมชาติและการรักษาสิ่งแวดล้อมเพื่อสร้างการเติบโตอย่างยั่งยืน 10.2 ปรับปรุงระบบที่ดินทำกินและลดความเหลื่อมล้ำด้านการถือครองที่ดิน 10.3 ส่งเสริมการบริหารจัดการน้ำทั้งระบบ แหล่งน้ำชุมชน และทะเล <u>นโยบายเร่งด่วน</u> 4. การให้ความช่วยเหลือเกษตรกรและพัฒนานวัตกรรม
4	แผนการปฏิรูปประเทศด้าน ทรัพยากรธรรมชาติและ สิ่งแวดล้อม ⁴	ประเด็นย่อยที่ 2.1 จัดทำแผนการใช้ที่ดินของชาติทั้งระบบให้สอดคล้องและเหมาะสมกับศักยภาพของพื้นที่และการพัฒนาเศรษฐกิจและสังคมของประเทศประเด็นย่อยที่ 2.2 ส่งเสริมการใช้ประโยชน์ที่ดินให้เป็นมิตรกับสิ่งแวดล้อม

² ราชกิจจานุเบกษา เล่มที่ 134 ตอน 40 ก หน้า 18 ลงวันที่ 6 เมษายน 2560

³ ราชกิจจานุเบกษา เล่มที่ 135 ตอน 82 ก หน้า 8 วันที่ 13 ตุลาคม 2561

⁴ ราชกิจจานุเบกษา เล่มที่ 135 ตอน 24 ก หน้า 98. 102-103 ลงวันที่ 6 เมษายน 2561 (เล่มที่ 4)



ตารางที่ 6-1 (ต่อ)

ลำดับที่	กฎหมาย/ยุทธศาสตร์/ แผนการปฏิบัติ/แผนแม่บท	รายละเอียด
5	แผนพัฒนาเศรษฐกิจและสังคมแห่งชาติ ฉบับที่ 12 (พ.ศ. 2560-2564)	ยุทธศาสตร์ที่ 3 การสร้างความเข้มแข็งทางเศรษฐกิจและแข่งขันได้อย่างยั่งยืน ยุทธศาสตร์ที่ 4 การเติบโตที่เป็นมิตรกับสิ่งแวดล้อมเพื่อพัฒนาอย่างยั่งยืน
6	นโยบายและแผนการบริหารจัดการที่ดินและทรัพยากรดินของประเทศ (พ.ศ. 2560-2579)	ยุทธศาสตร์ที่ 2 ด้านการใช้ที่ดินและทรัพยากรดินเพื่อให้เกิดประโยชน์สูงสุด ยุทธศาสตร์ที่ 4 ด้านการบริหารจัดการที่ดินและทรัพยากรดิน
7	แผนพัฒนาภาคเหนือ พ.ศ. 2560-2565	ยุทธศาสตร์ที่ 3 ยกระดับเป็นฐานการผลิตสินค้าเกษตรอินทรีย์และเกษตรปลอดภัยเชื่อมโยงสู่อุตสาหกรรมเกษตรแปรรูปที่สร้างมูลค่าเพิ่มสูง ยุทธศาสตร์ที่ 5 อนุรักษ์และฟื้นฟูป่าต้นน้ำให้คงความสมบูรณ์ จัดระบบบริหารจัดการน้ำอย่างเหมาะสมและเชื่อมโยงพื้นที่เกษตรให้ทั่วถึง ป้องกันและแก้ไขปัญหาลพิษหมอกควันอย่างยั่งยืน
8	การพัฒนากลุ่มจังหวัดภาคเหนือ 2 (พ.ศ. 2561-2565)	ประเด็นการพัฒนาที่ 2 การสร้างความเข้มแข็งและเพิ่มประสิทธิภาพการผลิตภาคเกษตรและอุตสาหกรรมเกษตรเพื่อเพิ่มมูลค่าสินค้าเกษตรที่มีศักยภาพ ประเด็นการพัฒนาที่ 4 ดำรงทรัพยากรธรรมชาติที่อุดมสมบูรณ์ การบริหารจัดการสิ่งแวดล้อมและพลังงานโดยมีส่วนร่วมของชุมชนสู่การเป็นกลุ่มจังหวัดสีเขียว
9	ยุทธศาสตร์จังหวัดพิษณุโลก พ.ศ. 2562	ยุทธศาสตร์ที่ 1 ส่งเสริมการเกษตรปลอดภัย และการค้า การลงทุน เพื่อเพิ่มขีดความสามารถในการแข่งขัน ยุทธศาสตร์ที่ 5 พัฒนาและอนุรักษ์ทรัพยากรธรรมชาติและสิ่งแวดล้อมอย่างยั่งยืน
10	ยุทธศาสตร์เกษตรและสหกรณ์จังหวัดพิษณุโลก พ.ศ. 2562	ยุทธศาสตร์ที่ 1 พัฒนาการผลิตให้ได้มาตรฐาน เพิ่มมูลค่าผลผลิต และส่งเสริมการตลาดสินค้าเกษตรปลอดภัย ยุทธศาสตร์ที่ 2 พัฒนาเกษตร และสถาบันเกษตรกร ยุทธศาสตร์ที่ 3 พัฒนาโครงสร้างพื้นฐาน บริหารจัดการทรัพยากรทางการเกษตร
11	ยุทธศาสตร์องค์การบริหารส่วนจังหวัดพิษณุโลก (พ.ศ.2561-2564)	ประเด็นยุทธศาสตร์ที่ 1 พัฒนาระบบเศรษฐกิจ ประเด็นยุทธศาสตร์ที่ 3 บริหารจัดการทรัพยากรธรรมชาติและสิ่งแวดล้อม



แผนการใช้ที่ดินตำบลบ่อภาค อำเภอชาติตระการ จังหวัดพิษณุโลก

12	ยุทธศาสตร์การพัฒนาตำบลบ่อภาค อำเภอชาติตระการ จังหวัดพิษณุโลก	ยุทธศาสตร์ที่ 1 ด้านเศรษฐกิจ ยุทธศาสตร์ที่ 3 ด้านการบริหารจัดการทรัพยากรธรรมชาติและสิ่งแวดล้อม
----	--	---



6.3 การกำหนดเขตการใช้ที่ดิน

การวางแผนการใช้ที่ดินเป็นกระบวนการวิเคราะห์อย่างเป็นระบบ เพื่อใช้ตัดสินใจในการกำหนดรูปแบบหรือกิจกรรมการใช้ที่ดินที่เหมาะสมไว้ล่วงหน้า โดยมีพื้นฐานจากศักยภาพการใช้ประโยชน์ของทรัพยากรดินตามธรรมชาติ สภาพเศรษฐกิจและสังคม สิ่งแวดล้อม เพื่อให้มีการใช้ที่ดิน อย่างมีประสิทธิภาพ เกิดประโยชน์สูงสุด การวางแผนการใช้ที่ดินมิได้สิ้นสุดลงในขั้นตอนการตัดสินใจ ว่าที่ดินจะทำอะไรดีที่สุด แต่จะต้องรวมถึงการจัดทำมาตรการทุกด้านในการใช้ที่ดินเพื่อให้บรรลุถึงความต้องการใช้ที่ดินนั้น จำเป็นต้องระบุถึงมาตรการ กิจกรรม โครงการ แผนงาน และนโยบายที่มีความเหมาะสมกับพื้นที่ ซึ่งจะช่วยให้บรรลุถึงความต้องการของชุมชนอย่างแท้จริง

การวางแผนการใช้ที่ดินระดับตำบล เป็นการวิเคราะห์และประเมินข้อมูลด้านกายภาพ เศรษฐกิจ และสังคม ตลอดจนสิ่งแวดล้อมอย่างเป็นระบบ เพื่อกำหนดการใช้พื้นที่อย่างเป็นระบบ เป็นการตัดสินใจในการใช้พื้นที่ ทรัพยากรธรรมชาติและสิ่งแวดล้อมอย่างมีประสิทธิภาพ และตรงตามความต้องการของชุมชน โดยผ่านกระบวนการมีส่วนร่วมของชุมชนในการที่จะนำไปสู่การพัฒนาอย่างยั่งยืนต่อไป เป็นสิ่งสำคัญที่ต้องดำเนินการเพื่อให้เป็นที่ยอมรับ โดยมีความมุ่งหมายให้การใช้ที่ดินที่กำหนดขึ้นนั้น ตอบสนองความต้องการของชุมชนมากที่สุด โดยเชื่อมโยง กับนโยบายรัฐบาล แผนบริหารราชการแผ่นดิน ยุทธศาสตร์ชาติ ระยะ 20 ปี (พ.ศ. 2561-2580) ทิศทางแผนพัฒนาเศรษฐกิจและสังคมแห่งชาติ ฉบับที่ 12 แผนปฏิรูปประเทศ รวมทั้งแผนพัฒนา ราชสาขาต่างๆ หรือแผนเฉพาะด้าน เช่น แผนพัฒนาการเกษตร แผนจัดการคุณภาพสิ่งแวดล้อม เป็นต้น



6.4 เขตการใช้ที่ดิน

แผนการใช้ที่ดินตำบลบ่อภาค อำเภอชาติตระการ จังหวัดพิษณุโลกได้กำหนดออกเป็น 5 เขต ได้แก่ เขตพื้นที่ป่าไม้ เขตพื้นที่เกษตรกรรม พื้นที่ชุมชนและสิ่งปลูกสร้าง เขตอุตสาหกรรม และพื้นที่แหล่งน้ำ รายละเอียดดังตารางที่ 6-2 และรูปที่ 6-1

ตารางที่ 6-2 เขตการใช้ที่ดิน ตำบลบ่อภาค อำเภอชาติตระการ จังหวัดพิษณุโลก

เขตการใช้ที่ดิน	เนื้อที่	
	ไร่	ร้อยละ
1. เขตพื้นที่ป่าไม้	386,833	95.13
2. เขตพื้นที่เกษตรกรรม	14,950	3.68
2.1 เขตนาข้าว	11,388	18.28
1) เขตทำนาพื้นที่ดอน	841	0.21
2.2 เขตปลูกพืชไร่	11,112	2.74
1) เขตปลูกข้าวโพด	8,488	2.09
2) เขตปลูกสับปะรด	2,624	0.65
2.3 เขตปลูกไม้ผล	751	0.18
1) เขตปลูกกล้วย	584	0.14
2) เขตปลูกมะขาม	167	0.04
2.4 เขตปลูกไม้ยืนต้น	2,246	0.55
1) เขตปลูกยางพารา	2,246	0.55
3. พื้นที่ชุมชนและสิ่งปลูกสร้าง	3,456	0.85
4. พื้นที่แหล่งน้ำ	1,342	0.33
5. เขตพื้นที่อื่นๆ	37	0.01
5.1 เขตพื้นที่เบ็ดเตล็ด	37	0.01
รวม	406,618	100.00

หมายเหตุ: เนื้อที่คำนวณด้วยระบบสารสนเทศภูมิศาสตร์



6.4.1 เขตพื้นที่ป่าไม้

มีเนื้อที่ 386,833 ไร่ หรือร้อยละ 95.13 ของเนื้อที่ตำบล สามารถกำหนดเขตการใช้ที่ดิน ออกเป็น 3 เขตย่อย คือ เขตพื้นที่ป่าอนุรักษ์ เขตพื้นที่ป่าเศรษฐกิจ และเขตพื้นที่คงสภาพป่าไม้นอกเขต ป่าตามกฎหมาย โดยมีรายละเอียดดังนี้

- **เขตพื้นที่ป่าอนุรักษ์** มีเนื้อที่ 367,081 ไร่ หรือร้อยละ 90.27 ของเนื้อที่ตำบล ได้แก่ อุทยานแห่งชาติน้ำตกชาติตระการ อุทยานแห่งชาติต้นสักใหญ่ (คลองตรอน) อุทยานแห่งชาติภูสอยดาว อุทยานแห่งชาติภูสวนทราย (นาแห้ว) และเขตรักษาพันธุ์สัตว์ป่าภูเมี่ยงและภูทอง พื้นที่เขตนี้กำหนดไว้ เพื่อเป็นแหล่งต้นน้ำลำธาร การอนุรักษ์สิ่งแวดล้อม ทรัพยากรธรรมชาติ พันธุ์พืช และพันธุ์สัตว์ป่าที่หายาก ตลอดจนการรักษาความสมดุลของระบบนิเวศเพื่อป้องกันภัยธรรมชาติ เช่น อุทกภัย ดินถล่ม การพังทลายของดิน รวมถึงประโยชน์ด้านการศึกษาวิจัยและนันทนาการของประชาชน พื้นที่ในเขตนี้ ครอบคลุมบริเวณเขตป่าอนุรักษ์ตามมติคณะรัฐมนตรีเรื่องการจำแนกเขตการใช้ทรัพยากรและที่ดินป่าไม้ในเขตป่าสงวนแห่งชาติ

- **เขตพื้นที่ป่าเศรษฐกิจ** มีเนื้อที่ 10,023 ไร่ หรือร้อยละ 2.46 ของเนื้อที่ตำบล พื้นที่เขตนี้ กำหนดไว้เพื่อเป็นแหล่งผลิตไม้และของป่า โดยจัดทำในรูปแบบของป่าชุมชนเพื่อให้ราษฎรมีส่วนร่วมในการจัดการทรัพยากรป่าไม้และของป่า หรือให้หน่วยงานของรัฐดำเนินการปลูกป่าที่มีคุณค่าทางเศรษฐกิจหรือให้ภาคเอกชนทำการปลูกป่าในบริเวณป่าเสื่อมโทรม โดยบริเวณที่ยังคงเป็นสภาพป่าสมบูรณ์ก็ควรอนุรักษ์ไว้เพื่อรักษาสมดุลของสภาพแวดล้อม โดยพื้นที่นี้เป็นเขตป่าสงวนแห่งชาติเฉพาะ บริเวณที่เป็นป่าเศรษฐกิจตามมติคณะรัฐมนตรีเรื่องการจำแนกเขตการใช้ทรัพยากรและที่ดิน ป่าไม้ในเขตป่าสงวนแห่งชาติ

- **เขตพื้นที่คงสภาพป่าไม้นอกเขตป่าตามกฎหมาย** มีเนื้อที่ 9,729 ไร่ หรือร้อยละ 2.40 ของเนื้อที่ตำบล พื้นที่เขตนี้อยู่ภายใต้ข้อกำหนด เป็นบริเวณที่อยู่นอกเขตป่าตามกฎหมาย แต่มีสภาพการใช้ที่ดินเป็นป่าปลูกสมบูรณ์ ป่าผลัดใบสมบูรณ์ ป่าผลัดใบรอสภาพฟื้นฟู ป่าไม่ผลัดใบสมบูรณ์ และทุ่งหญ้าสลับไม้พุ่ม/ไม้ละเมาะ พบว่าบางพื้นที่มีการอนุรักษ์ไว้เป็นป่าชุมชน และอาศัยป่าดังกล่าวในการหาของป่าเพื่อมาบริโภคภายในครัวเรือนหรือจำหน่าย

6.4.2 เขตพื้นที่เกษตรกรรม

มีเนื้อที่ 14,950 ไร่ หรือร้อยละ 3.68 ของเนื้อที่ตำบล แบ่งออกเป็น 4 เขต ดังนี้

1) เขตนาข้าว

1.1) **เขตทำนาพื้นที่ดอน** มีเนื้อที่ 841 ไร่ หรือร้อยละ 0.21 ของเนื้อที่ตำบล ชุดดินในเขตนี้ส่วนใหญ่ คือ ชุดดินวังไผ่ (Wi) ชุดดินปักธงชัย (Ptc) ชุดดินชุมพลบุรี (Chp) ชุดดินสูงเนิน (Sn) และชุดดินจัตุรัส (Ct) ตามลำดับ



ปัญหาการใช้ที่ดินในปัจจุบัน

- ปริมาณน้ำไม่เพียงพอต่อการทำเกษตร
- ดินมีความอุดมสมบูรณ์ต่ำ
- ดินในเขตทำนาพื้นที่ดอนที่เป็นชุดดินจตุรัส มีสมบัติทางกายภาพไม่ดี ดินค่อนข้างแน่นทึบ โครงสร้างไม่เหมาะสม น้ำซึมผ่านได้ช้า อาจขาดแคลนน้ำได้ในช่วงฤดูเพาะปลูก
- ในสภาพพื้นที่ที่มีความลาดชันสูง ดินอาจถูกชะล้างพังทลายได้ง่าย

การจัดการที่ดินในอนาคต

- พัฒนาแหล่งน้ำเพื่อการเกษตร
- ปรับปรุงบำรุงดินโดยการเพิ่มอินทรีย์วัตถุ เช่น ปุ๋ยหมัก ปุ๋ยคอก หรือปุ๋ยพืชสด เพื่อช่วยปรับปรุงโครงสร้างของดินเพิ่มการอุ้มน้ำของดินและเพิ่มธาตุอาหารที่เป็นประโยชน์สำหรับพืช ร่วมกับการใส่ปุ๋ยเคมีในอัตราส่วนที่เหมาะสม
- จัดระบบการปลูกพืชและระบบอนุรักษ์ดินและน้ำให้เหมาะสมกับสภาพความลาดชันของพื้นที่
- การปลูกพืชหลังนาเพื่อเป็นรายได้เสริมหรือเพื่อปรับปรุงบำรุงดิน เช่น พืชไร่ (ข้าวโพดเลี้ยงสัตว์ ข้าวโพดหวาน ข้าวโพดฝักอ่อน ถั่วเขียว ถั่วเหลืองฝักสด) พืชผัก และพืชปรับปรุงดิน (ปอเทือง)

กิจกรรมของกรมพัฒนาที่ดินที่จะดำเนินการ

- ส่งเสริมการปรับปรุงบำรุงดิน เพื่อเพิ่มอินทรีย์วัตถุและธาตุอาหารพืช โดยการใช้ปุ๋ยหมัก ปุ๋ยคอกและปุ๋ยพืชสด
- ถ่ายทอดเทคโนโลยีนวัตกรรมกรมพัฒนาที่ดินในการผลิตและการใช้ปุ๋ยอินทรีย์ปุ๋ยชีวภาพ
- ส่งเสริมการปลูกพืชปุ๋ยสดและรณรงค์การไถกลบตอซัง
- สนับสนุนการปรับปรุงแปลงนา
- สนับสนุนการสร้างแหล่งน้ำขนาดเล็ก และบ่อน้ำในไร่นานอกเขตชลประทาน

กิจกรรมที่ขอรับการสนับสนุนจากส่วนราชการอื่นๆ

- 1) กรมชลประทาน สนับสนุนเรื่องการสร้างฝายน้ำล้น ขุดลอกแหล่งน้ำและคลองส่งน้ำ
- 2) กรมการข้าว สนับสนุนเรื่องการถ่ายทอดเทคโนโลยี ในการป้องกันและกำจัดโรคแมลงของข้าว
- 3) องค์การบริหารส่วนท้องถิ่น สนับสนุนเรื่องการสร้างแหล่งน้ำขนาดเล็กเพื่อการเกษตร



2) เขตปลูกพืชไร่

2.1) เขตปลูกข้าวโพดเลี้ยงสัตว์ มีเนื้อที่ 8,488 ไร่ หรือร้อยละ 2.09 ของเนื้อที่ตำบล เขตดินในเขตนี้ส่วนใหญ่ คือ เขตดินปฏักซัย (Ptc) เขตดินชุมพลบุรี (Chp) เขตดินวังไทร (Wi) เขตดินสูงเนิน (Sn) และเขตดินจัตุรัส (Ct) ตามลำดับ

2.2) เขตปลูกสับปะรด มีเนื้อที่ 2,624 ไร่ หรือร้อยละ 0.65 ของเนื้อที่ตำบล เขตดินในเขตนี้ส่วนใหญ่ คือ เขตดินปฏักซัย (Ptc) เขตดินจัตุรัส (Ct) เขตดินสูงเนิน (Sn) เขตดินวังไทร (Wi) และเขตดินชุมพลบุรี (Chp) ตามลำดับ

ปัญหาการใช้ที่ดินในปัจจุบัน

- ปริมาณน้ำไม่เพียงพอต่อการทำเกษตร
- ดินมีความอุดมสมบูรณ์ต่ำ
- ดินในเขตปลูกพืชไร่ที่เป็นเขตดินจัตุรัส มีสมบัติทางกายภาพไม่ดี ดินค่อนข้างแน่นทึบ โครงสร้างไม่เหมาะสม น้ำซึมผ่านได้ช้า อาจขาดแคลนน้ำได้ในช่วงฤดูเพาะปลูก
- ในสภาพพื้นที่ที่มีความลาดชันสูง ดินอาจถูกชะล้างพังทลายได้ง่าย

การจัดการที่ดินในอนาคต

- พัฒนาแหล่งน้ำเพื่อการเกษตร
- ปรับปรุงบำรุงดินโดยการเพิ่มอินทรีย์วัตถุ เช่น ปุ๋ยหมัก ปุ๋ยคอก หรือปุ๋ยพืชสด เพื่อช่วยปรับปรุงโครงสร้างของดินเพิ่มการอุ้มน้ำของดินและเพิ่มธาตุอาหารที่เป็นประโยชน์สำหรับพืช ร่วมกับการใส่ปุ๋ยเคมีในอัตราส่วนที่เหมาะสม

- จัดระบบการปลูกพืชและระบบอนุรักษ์ดินและน้ำให้เหมาะสมกับสภาพความลาดชันของพื้นที่

กิจกรรมของกรมพัฒนาที่ดินที่จะดำเนินการ

- ส่งเสริมการปรับปรุงบำรุงดิน โดยการใช้ปุ๋ยหมัก ปุ๋ยคอก และปุ๋ยพืชสด
- ถ่ายทอดเทคโนโลยีนวัตกรรมกรมพัฒนาที่ดินในการผลิต การใช้ปุ๋ยอินทรีย์ และปุ๋ยชีวภาพ

- ส่งเสริมการปลูกพืชปุ๋ยสดและรณรงค์การไถกลบตอซัง

- ส่งเสริมและสนับสนุนการใช้ปูนโดโลไมต์เพื่อปรับปรุงความเป็นกรดของดิน

- สนับสนุนการสร้างระบบอนุรักษ์ดินและน้ำ ทั้งวิธีพืชและวิธีกล

- สนับสนุนการขุดบ่อน้ำในไร่นานอกเขตชลประทาน

กิจกรรมที่ขอรับการสนับสนุนจากส่วนราชการอื่นๆ

1) กรมส่งเสริมการเกษตร สนับสนุนพันธุ์ข้าวโพดที่ให้ผลผลิตสูง รวมทั้งเทคโนโลยีในการผลิต



2) *กรมชลประทาน* สนับสนุนการขุดลอกแหล่งน้ำธรรมชาติ และคลองส่งน้ำ

3) **เขตปลูกไม้ผล**

3.1) **เขตปลูกกล้วย** มีเนื้อที่ 584 ไร่ หรือร้อยละ 0.14 ของเนื้อที่ตำบล ชุดดินในเขตนี้ส่วนใหญ่ คือ ชุดดินปักธงชัย (Ptc) ชุดดินชุมพลบุรี (Chp) ชุดดินวังไทร (Wi) และชุดดินสูงเนิน (Sn) ตามลำดับ

3.2) **เขตปลูกมะขาม** มีเนื้อที่ 167 ไร่ หรือร้อยละ 0.04 ของเนื้อที่ตำบล ชุดดินในเขตนี้ส่วนใหญ่ คือ ชุดดินจัตุรัส (Ct) ชุดดินชุมพลบุรี (Chp) ชุดดินสูงเนิน (Sn) และชุดดินวังไทร (Wi) ตามลำดับ

ปัญหาการใช้ที่ดินในปัจจุบัน

- ดินมีความอุดมสมบูรณ์ต่ำ
- ขาดแคลนน้ำในฤดูแล้ง
- น้ำท่วมขังในฤดูฝน

การจัดการที่ดินในอนาคต

- ปรับปรุงบำรุงดิน โดยใช้ปุ๋ยอินทรีย์ หรือปุ๋ยชีวภาพ ควบคู่กับการใช้ปุ๋ยเคมีในอัตราส่วนที่เหมาะสม

- พัฒนาแหล่งน้ำในไร่นา
- พัฒนาระบบการระบายน้ำออกจากพื้นที่ในช่วงฤดูฝน
- สามารถปรับเปลี่ยนเป็นการทำเกษตรแบบผสมผสานเพื่อลดความเสี่ยงของเกษตรกรรายย่อย

กิจกรรมของกรมพัฒนาที่ดินที่จะดำเนินการ

- ส่งเสริมการปรับปรุงบำรุงดิน โดยการใช้ปุ๋ยหมัก ปุ๋ยคอก และปุ๋ยพืชสด
- สนับสนุนการจัดรูปแบบแปลงนา และบ่อน้ำในไร่นานอกเขตชลประทาน เพื่อทำการเกษตรผสมผสาน

กิจกรรมที่ขอสนับสนุนจากส่วนราชการอื่นๆ

1) *กรมชลประทาน* สนับสนุนขุดคลองระบายน้ำ เพื่อระบบน้ำออกจากพื้นที่ในช่วงฝนตกชุก

2) *กรมส่งเสริมการเกษตร* สนับสนุนและอบรมเกษตรกรในการทำการเกษตรผสมผสาน



4) เขตปลูกไม้ยืนต้น

4.1) เขตปลูกยางพารา มีเนื้อที่ 2,246 ไร่ หรือร้อยละ 0.55 ของเนื้อที่ตำบล ชุดดินในเขตนี้ส่วนใหญ่ คือ ชุดดินปักธงชัย (Ptc) ชุดดินชุมพลบุรี (Chp) ชุดดินสูงเนิน (Sn) ชุดดินจัตุรัส (Ct) และชุดดินวังไทร (Wi) ตามลำดับ

ปัญหาการใช้ที่ดินในปัจจุบัน

- ดินมีความอุดมสมบูรณ์ต่ำ
- ดินในเขตปลูกไม้ยืนต้นที่เป็นชุดดินจัตุรัส มีสมบัติทางกายภาพไม่ดี ดินค่อนข้างแน่นทึบ โครงสร้างไม่เหมาะสม น้ำซึมผ่านได้ช้า อาจขาดแคลนน้ำได้ในช่วงฤดูเพาะปลูก
- ในสภาพพื้นที่ที่มีความลาดชันสูง ดินอาจถูกชะล้างพังทลายได้ง่าย

การจัดการที่ดินในอนาคต

- ปรับปรุงบำรุงดินโดยการเพิ่มอินทรีย์วัตถุ เช่น ปุ๋ยหมัก ปุ๋ยคอก หรือปุ๋ยพืชสด เพื่อช่วยปรับปรุงโครงสร้างของดินเพิ่มการอุ้มน้ำของดินและเพิ่มธาตุอาหารที่เป็นประโยชน์สำหรับพืช ร่วมกับการใส่ปุ๋ยเคมีในอัตราส่วนที่เหมาะสม

- ปลูกพืชคลุมดินเพื่อรักษาความชุ่มชื้นของดิน
- ป้องกันการชะล้างพังทลายของหน้าดิน

กิจกรรมของกรมพัฒนาที่ดินที่จะดำเนินการ

- ส่งเสริมการปรับปรุงบำรุงดินให้มีความอุดมสมบูรณ์ด้วยการใช้ปุ๋ยเคมีร่วมกับปุ๋ยอินทรีย์ให้ถูกต้องตามลักษณะดิน

- ส่งเสริมและสนับสนุนการใช้ปูนโดโลไมต์ เพื่อปรับปรุงความเป็นกรดของดิน
- ส่งเสริมและสนับสนุนมาตรการอนุรักษ์ดินและน้ำ

กิจกรรมที่ขอรับการสนับสนุนจากส่วนราชการอื่นๆ

การยางแห่งประเทศไทย ส่งเสริมและอบรมเกษตรกรเกี่ยวกับการใช้เทคโนโลยีในการปลูกยางพาราคุณภาพดี และให้ผลผลิตสูง

อนึ่งหากเกษตรกรต้องการจะปรับเปลี่ยนยางพาราไปปลูกพืชชนิดอื่น ได้จัดทำทางเลือกไว้ให้ดังภาคผนวก 2

6.4.3 เขตชุมชนและสิ่งปลูกสร้าง

มีเนื้อที่ 3,456 ไร่ หรือร้อยละ 0.85 ของเนื้อที่ตำบล ประกอบด้วยเขตชุมชน สถานที่ราชการ สถานที่พักผ่อนหย่อนใจ จำแนกตามข้อมูลจากการสำรวจสภาพการใช้ที่ดินตำบลบ่อภาค (คำนวณเนื้อที่ด้วยระบบสารสนเทศภูมิศาสตร์)

พื้นที่ชุมชนที่กำหนดในแผนการใช้ที่ดินนี้ เป็นชุมชนที่ปรากฏอยู่ในปัจจุบัน หากมีการขยายตัวในอนาคต ให้เป็นไปตามพระราชบัญญัติการผังเมือง พ.ศ. 2562



กิจกรรมของส่วนราชการอื่นที่ขอรับการสนับสนุนได้แก่

องค์การบริหารส่วนท้องถิ่น สนับสนุนเรื่อง เครื่องสูบน้ำพลังงานแสงอาทิตย์ ระบบประปา เพื่อการอุปโภคบริโภคในครัวเรือน

6.4.5 เขตแหล่งน้ำ

มีเนื้อที่ 1,342 ไร่ หรือร้อยละ 0.33 ของเนื้อที่ตำบล ได้แก่ แม่น้ำ ลำคลอง หนอง บึง ต่างๆ อ่างเก็บน้ำและบ่อน้ำ แหล่งน้ำเหล่านี้ใช้ประโยชน์ทั้งทางด้านเก็บกักน้ำเพื่อการอุปโภคบริโภค และใช้ในด้านการเกษตรกรรม ตลอดจนเป็นแหล่งอาหารตามธรรมชาติและแหล่งเพาะเลี้ยงสัตว์น้ำของชุมชน

แหล่งน้ำในเขตนี้เป็นแหล่งน้ำที่ปรากฏอยู่ในปัจจุบันจะมีการพัฒนาแหล่งน้ำในระยะต่อไป โปรดดูรายละเอียดในบทที่ 7 หัวข้อ 7.5 และ 7.6

รูปแบบการพัฒนาและแนวทางการจัดการ ควรดูแลรักษาแหล่งน้ำธรรมชาติและแหล่งน้ำที่สร้างขึ้นไม่ให้เสื่อมโทรมทั้งด้านคุณภาพของน้ำและการกักเก็บน้ำ ไม่ปล่อยให้ลำน้ำตื้นเขินและถูกบุกรุก หมั่นขุดลอกคูคลอง ไม่ทิ้งขยะหรือปล่อยน้ำเสียลงในแหล่งน้ำ เร่งรัดพัฒนาแหล่งน้ำขนาดเล็กให้กระจายอยู่ทั่วพื้นที่ เพื่อใช้ในการอุปโภคบริโภคและการเพาะปลูกในช่วงขาดน้ำ



แผนการใช้ที่ดินตำบลบ่อภาค อำเภอชาติตระการ จังหวัดพิษณุโลก

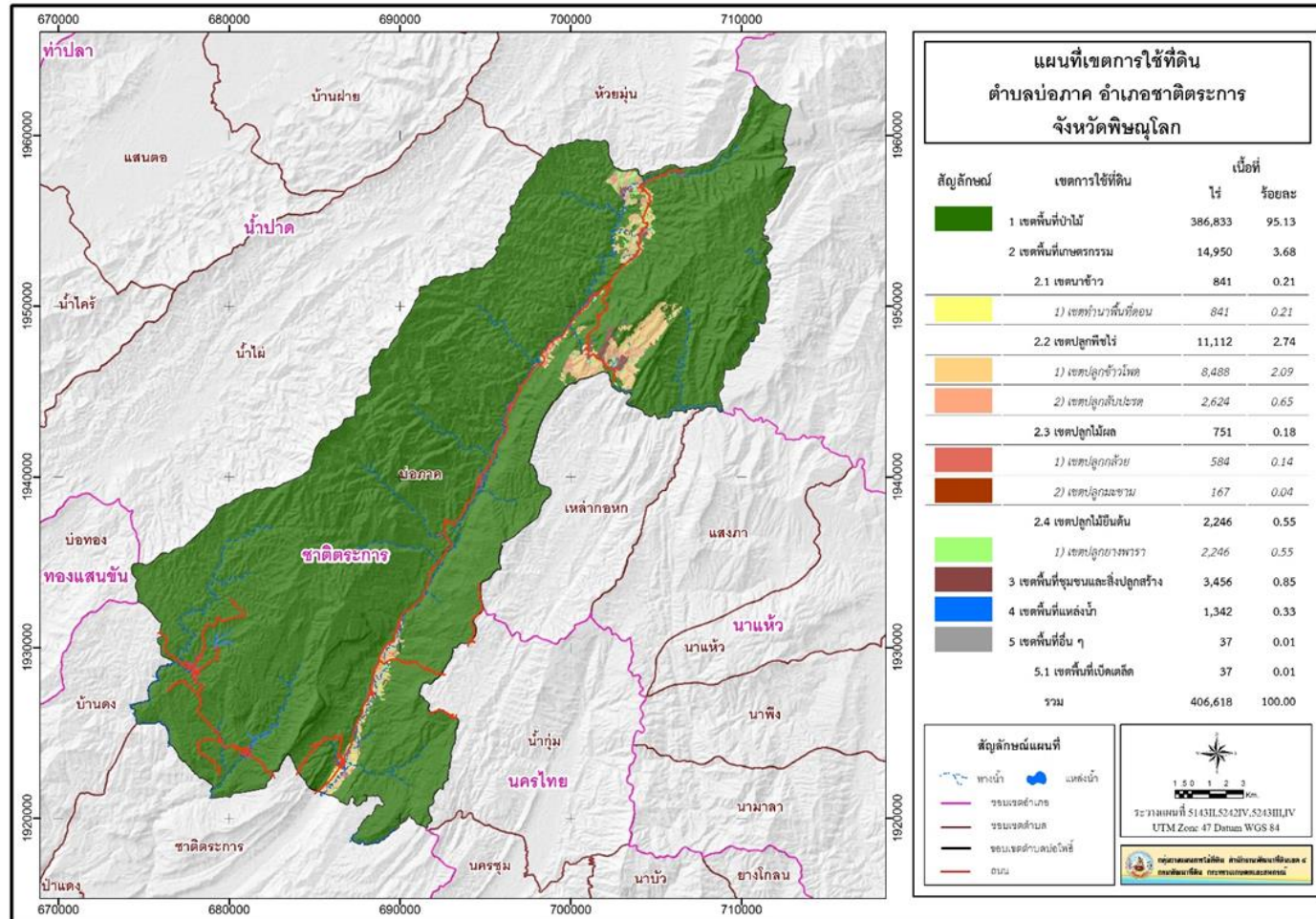

รูปที่ 6-1 เขตการใช้ที่ดิน ตำบลบ่อภาค อำเภอชาติตระการ จังหวัดพิษณุโลก



6.5 ระบบการปลูกพืชตามแผนการใช้ที่ดิน

ชนิดพืช	เดือน													
	มิ.ย.	ก.ค.	ส.ค.	ก.ย.	ต.ค.		พ.ย.	ธ.ค.	ม.ค.	ก.พ.	มี.ค.	เม.ย.	พ.ค.	
1. ข้าวนาปี-พืชหลังนา		ข้าวนาปี						พืชหลังนา						
2. ข้าวโพดเลี้ยงสัตว์- ปอเทือง		ข้าวโพดเลี้ยงสัตว์					ปอเทือง							
3. สับปะรด		สับปะรด												
4. ไม้ผล		กล้วย มะขาม												
5. ไม้ยืนต้น		ยางพารา												
6. เกษตรผสมผสาน		เกษตรผสมผสาน												

รูปที่ 6-2 ระบบการปลูกพืชตามแผนการใช้ที่ดิน ตำบลบ่อภาค อำเภอชาติตระการ จังหวัดพิษณุโลก



6.6 การจัดการความเสี่ยง

การแก้ไขปัญหาตามที่มีข้อเสนอจากชุมชนและเทศบาลตำบลบ้านบ่อภาคให้แก้ไขปัญหารวม 6 ประการ คือ (1) การขุดลอกแหล่งน้ำในปัจจุบันซึ่งรวมถึงอ่างเก็บน้ำ ฝ่ายกั้นน้ำ ลำเหมือง ลำน้ำอิง เป็นต้น (2) สร้างอ่าง ฝ่ายเก็บน้ำเพิ่มเติมจากที่มีอยู่เดิม (3) ก่อสร้างประปาภูเขาโดยส่งน้ำด้วยท่อ P.E. (4) ขุดเจาะบ่อบาดาล (5) ก่อสร้างคลองส่งน้ำเพื่อการกระจายน้ำ และ (6) ป้องกันน้ำท่วม นั้นไม่สามารถแก้ไขปัญหาแต่ละเรื่องและแต่ละพื้นที่ได้ จำเป็นต้องดำเนินการเป็นระบบทั้งตำบล จึงจะสามารถแก้ไขปัญหารวมทั้ง 6 ประการได้

บทที่ 7

การขับเคลื่อนแผนการใช้ที่ดิน

7.1 ขั้นตอนการดำเนินงาน

ภายหลังการจัดทำแผนการใช้ที่ดินตำบลบ่อภาค อำเภอชาติตระการ จังหวัดพิษณุโลกแล้วจะต้องดำเนินการดังต่อไปนี้

7.1.1 จัดทำเป้าหมายการดำเนินงานและงบประมาณและกิจกรรมต่างๆ ที่จะดำเนินการใน 5 ปีงบประมาณ 2563

7.1.2 นำแผนการใช้ที่ดินตำบลไปเสนอต่อองค์การบริหารส่วนตำบลบ่อภาค เพื่อมีมติให้ความร่วมมือในกิจกรรมพัฒนาที่ดินดำเนินการกิจกรรมต่างๆ ที่กำหนดไว้ในแผน

7.1.3 สถานีพัฒนาที่ดินพิษณุโลก เสนอเป้าหมายและงบประมาณให้รายงานมายังกรมพัฒนาที่ดิน

7.2 ตัวชี้วัด

กิจกรรมที่กรมพัฒนาที่ดินจะดำเนินการในตำบลบ่อภาค อำเภอชาติตระการ จังหวัดพิษณุโลก จำนวน 4 โครงการ ดังนี้

- 1) การบริหารจัดการน้ำ
- 2) การปรับปรุงบำรุงดิน
- 3) ฟื้นฟูและป้องกันการชะล้างพังทลายของดิน
- 4) การจัดทำระบบอนุรักษ์ดินและน้ำ

7.3 กิจกรรมของกรมพัฒนาที่ดินในเขตการใช้ที่ดินที่จะดำเนินการใน 5 ปีงบประมาณ 2563

งบประมาณที่กำหนดไว้เป็นการประมาณเบื้องต้น อาจมีการเปลี่ยนแปลงตามที่ได้รับการจัดสรรให้ดำเนินการ

เขตพื้นที่เกษตรกรรม

1) เขตทำนา มีแผนงาน/โครงการ ดังนี้

- 1.1) การปรับปรุงบำรุงดิน
 - 1.1.1) การส่งเสริมการผลิตและการใช้สารอินทรีย์
 - 1.1.2) การผลิต-จัดหาเมล็ดพันธุ์พืชปุ๋ยสด
 - 1.1.3) การส่งเสริมการปรับปรุงบำรุงดินด้วยพืชปุ๋ยสด
 - 1.1.4) การพัฒนากลุ่มเกษตรกรใช้สารอินทรีย์ลดการใช้สารเคมีทางการเกษตร

- 1.1.5) การจัดตั้งธนาคารปุ๋ยอินทรีย์
- 1.1.6) การรณรงค์โกลบตอซัง
- 1.1.7) การจัดหาปุ๋ยโดโลไมต์
- 1.1.8) การส่งเสริมการปรับปรุงบำรุงพื้นที่ดินกรด
- 1.2) การบริหารจัดการน้ำ
 - 1.2.1) การพัฒนาแหล่งน้ำขนาดเล็กเพื่อการอนุรักษ์ดินและน้ำ
 - 1.2.2) การก่อสร้างแหล่งน้ำในไร่นานอกเขตชลประทาน
 - 1.2.3) การก่อสร้างระบบส่งน้ำ
- 1.3) การฟื้นฟูและป้องกันการชะล้างพังทลายของดิน
 - 1.3.1) การปลูกหญ้าแฝกเพื่อการอนุรักษ์ดินและน้ำ
 - 1.3.2) การจัดระบบอนุรักษ์ดินและน้ำลุ่ม-ดอน

2) เขตปลูกพืชไร่ เขตปลูกไม้ผล และเขตปลูกไม้ยืนต้น มีแผนงาน/โครงการ ดังนี้

- 2.1) การปรับปรุงบำรุงดิน
 - 2.1.1) การส่งเสริมการผลิตและการใช้สารอินทรีย์
 - 2.1.2) การผลิต-จัดหาเมล็ดพันธุ์พืชปุ๋ยสด
 - 2.1.3) การส่งเสริมการปรับปรุงบำรุงดินด้วยพืชปุ๋ยสด
 - 2.1.4) การพัฒนากลุ่มเกษตรกรใช้สารอินทรีย์ลดการใช้สารเคมีทางการเกษตร
 - 2.1.5) การจัดตั้งธนาคารปุ๋ยอินทรีย์
 - 2.1.6) การจัดหาปุ๋ยโดโลไมต์
 - 2.1.7) การส่งเสริมการปรับปรุงบำรุงพื้นที่ดินกรด
- 2.2) การบริหารจัดการน้ำ
 - 2.2.1) การพัฒนาแหล่งน้ำขนาดเล็กเพื่อการอนุรักษ์ดินและน้ำ
 - 2.2.2) การก่อสร้างแหล่งน้ำในไร่นานอกเขตชลประทาน
 - 2.2.3) การก่อสร้างระบบส่งน้ำ
- 2.3) การฟื้นฟูและป้องกันการชะล้างพังทลายของดิน
 - 2.3.1) การปลูกหญ้าแฝกเพื่อการอนุรักษ์ดินและน้ำ
 - 2.3.2) การจัดทำระบบอนุรักษ์ดินและน้ำพร้อมปลูกไม้ยืนต้นโตเร็ว

7.4 กิจกรรมที่ขอการสนับสนุนจากส่วนราชการอื่น

7.4.1 เขตพื้นที่เกษตรกรรม

1) เขตทำนา มีกิจกรรมที่ขอการสนับสนุนจากส่วนราชการอื่น ดังนี้

1.1) ใช้ตลาดนำการผลิตในการเลือกชนิดพืชหลังนาและหาตลาดรองรับ (สำนักงานพาณิชย์จังหวัดพิษณุโลก/สำนักงานสหกรณ์จังหวัดพิษณุโลก)

1.2) จัดอบรมถ่ายทอดความรู้เรื่องการใช้พันธุ์ข้าว (กรมการข้าว)

1.3) จัดอบรมถ่ายทอดความรู้เรื่องการป้องกันกำจัดศัตรูข้าวและการจัดการโรค/แมลง (กรมการข้าว)

1.4) ถ่ายทอดองค์ความรู้เรื่องการผลิตเมล็ดพันธุ์ข้าว (กรมการข้าว)

2) เขตปลูกพืชไร่ เขตปลูกไม้ผล และเขตปลูกไม้ยืนต้น มีกิจกรรมที่ขอการสนับสนุนจากส่วนราชการอื่น ดังนี้

2.1) ใช้ตลาดนำการผลิตในการเลือกชนิดพืชและหาตลาดรองรับ ทั้งในเขตที่เหมาะสมและในเขตที่ไม่เหมาะสมและต้องการปรับเปลี่ยนชนิดพืช (สำนักงานพาณิชย์จังหวัดพิษณุโลก/สำนักงานสหกรณ์จังหวัดพิษณุโลก)

2.2) การอบรมให้ความรู้การเข้าสู่กระบวนการรับรองมาตรฐานสินค้าเกษตรปลอดภัย (GAP) (กรมวิชาการเกษตร)

2.3) จัดอบรมถ่ายทอดความรู้การทำเกษตรผสมผสานตามแนวทางเศรษฐกิจพอเพียง (กรมส่งเสริมการเกษตร)

2.4) สนับสนุนการขุดเจาะน้ำบาดาล (หน่วยบัญชาการทหารพัฒนา/กรมทรัพยากรน้ำบาดาล)

7.4.2 พื้นที่แหล่งน้ำ มีกิจกรรมที่ขอการสนับสนุนจากส่วนราชการอื่น ดังนี้ สนับสนุนการพัฒนาเพื่อเพิ่มพื้นที่กักเก็บน้ำ (สำนักงานชลประทานพิษณุโลก)

(ตารางที่ 7-2)

7.5 ความต้องการของชุมชนและองค์การปกครองส่วนท้องถิ่น

จากการดำเนินการจัดทำกระบวนการมีส่วนร่วมของประชาชนที่องค์การบริหารส่วนตำบลบ่อภาค เมื่อวันที่ 19 มกราคม 2564 ได้มีความต้องการของประชาชนที่ต้องการให้ดำเนินการเกี่ยวกับแหล่งน้ำเพื่อการอนุรักษ์ดินและน้ำ การพัฒนาระบบส่งน้ำ การก่อสร้างฝาย รวม ดังนี้

7.5.1 การพัฒนาแหล่งน้ำขนาดเล็กเพื่อการอนุรักษ์ดินและน้ำ

1. ก่อสร้างแหล่งน้ำในไร่นานอกเขตชลประทาน ม.3
2. ขุดบ่อบาดาล ม.3

7.5.2 การพัฒนาระบบส่งน้ำ

1. โครงการระบบส่งน้ำ ม.3 และ 14
2. ซ่อมแซมโครงการท่อส่งน้ำ ม.1 4 13 และ 16

7.5.3 การก่อสร้างฝาย

- 1) ก่อสร้างฝายเก็บน้ำ ม.1 2 3 4 5 และ 14
- 2) ขุดลอกฝาย ม.1 13 และ 16

7.6 ระยะเวลาดำเนินการ

7.6.1 ไตรมาสแรกของปีงบประมาณ 2563 (ต.ค.-ธ.ค.2562) กิจกรรมที่ต้องดำเนินการ คือ

1) สำรวจเพื่อออกแบบระบบพัฒนาที่ดินและน้ำทั้งตำบลโดยเริ่มต้นจาก พื้นที่ตอนบน หมู่ที่ 6 7 8 9 10 11 12 13 14 15 และ 16 โดยเน้น 3 กิจกรรม คือ

- 1.1) การปลูกป่า
- 1.2) ฝายชะลอน้ำ (เน้นการจัดทำประปาภูเขา)
- 1.3) การอนุรักษ์ดินและน้ำ

ในส่วนพื้นที่ตอนกลาง (หมู่ที่ 3 4 และ 5) และพื้นที่ตอนล่าง (หมู่ที่ 1 และ 2) ให้สำรวจออกแบบระบบน้ำทั้งระบบ ตามข้อเสนอ 6 ประการ คือ (1) การขุดลอกแหล่งที่มีอยู่แต่สิ้นเงิน (2) ก่อสร้างแหล่งน้ำเพิ่มเติม (3) การสร้างระบบส่งน้ำ (4) การก่อสร้างระบบระบายน้ำ (5) บ่อบาดาล และ (6) ก่อสร้างพังกันน้ำ

7.6.2 การก่อสร้างในไตรมาสที่ 2-4 ของปีงบประมาณ 2563

1) งานเร่งด่วน

งานเร่งด่วน คือ การแก้ไขปัญหาหน้าอุบโภคและบริโภค โดยวิธีการจัดทำฝายชะลอน้ำบนพื้นที่ส่วนที่ 1 รวมทั้งการจัดทำประปาภูเขาบนลำน้ำสาขาต่างๆ

2) งานก่อสร้างตามงบประมาณ

ดำเนินการจัดทำโครงการตามผลการสำรวจและออกแบบ

7.6.3 การพัฒนาที่ดินและน้ำทั้งระบบ

อีกทางเลือกหนึ่งในการเร่งรัดแก้ไขปัญหาความเสื่อมโทรมของดิน และการขาดแคลนน้ำ คือ การประกาศเขตพื้นที่ตำบลบ่อภาคเขตอนุรักษ์ดินและน้ำ ตามบทบัญญัติมาตรา 13 แห่งพระราชบัญญัติพัฒนาที่ดิน พ.ศ. 2551

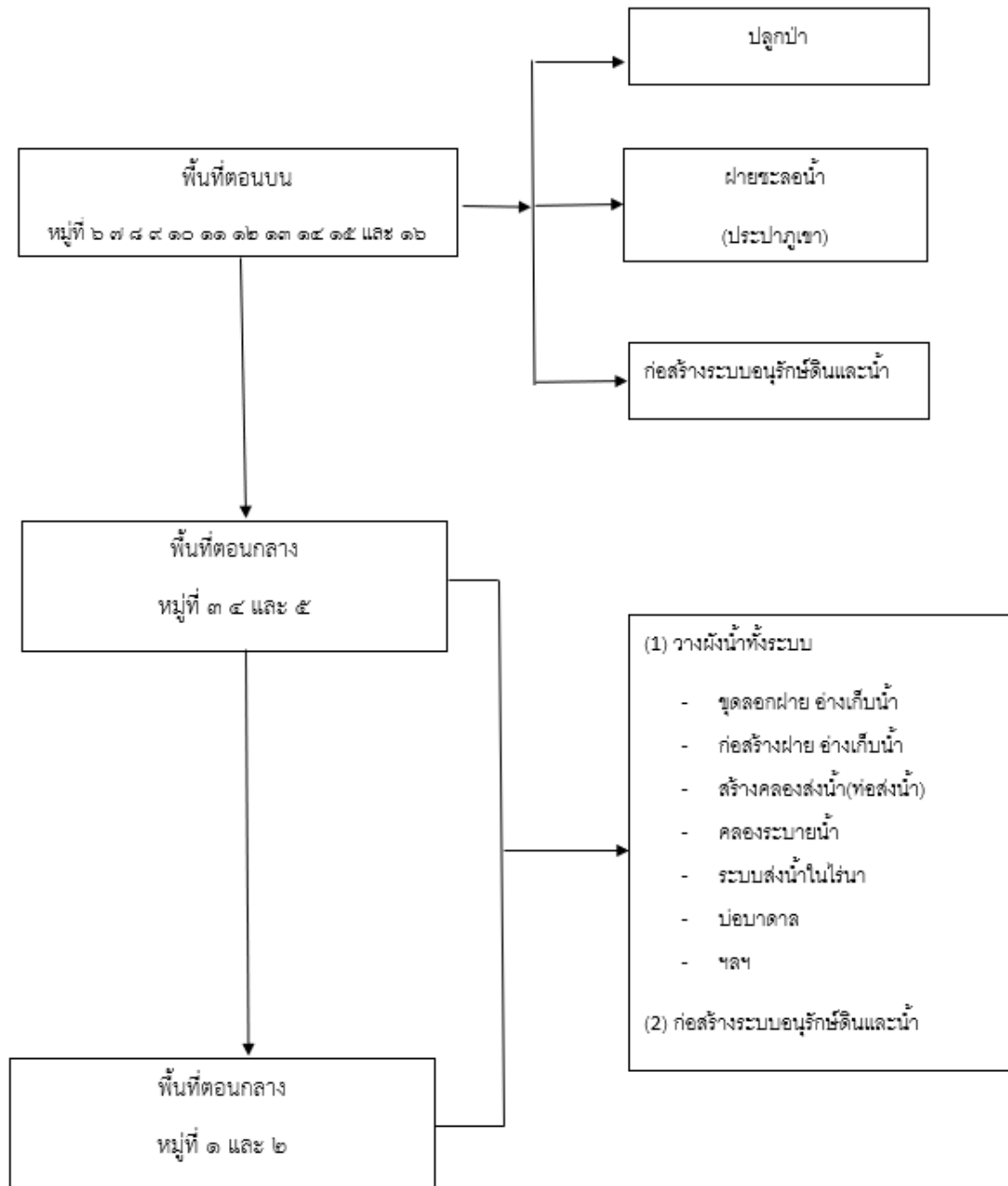

รูปที่ 7-1 ระบบการแก้ไขปัญหาการขาดแคลนน้ำ ตำบลบ่อภาค อ.ชาติตระการ จ.พิษณุโลก



ตารางที่ 7-1 กิจกรรมของกรมพัฒนาที่ดินในเขตการใช้ที่ดินที่จะดำเนินการในปีงบประมาณ 2565

เขตการใช้ที่ดิน	แผนงาน/โครงการ	งบประมาณ
1 เขตพื้นที่เกษตรกรรม		
1.1 เขตทำนา เนื้อที่ 11,388 ไร่	1. การปรับปรุงบำรุงดิน	
	1.1 การส่งเสริมการผลิตและการใช้สารอินทรีย์	50,000
	1.2 การผลิต-จัดหาเมล็ดพันธุ์พืชปุ๋ยสด	300,000
	1.3 การส่งเสริมการปรับปรุงบำรุงดินด้วยพืชปุ๋ยสด	15,000
	1.4 การพัฒนากลุ่มเกษตรกรใช้สารอินทรีย์ลดการใช้สารเคมีทางการเกษตร	15,000
	1.5 การรณรงค์เฝ้าสังเกตข้อชั่ง	50,000
	1.6 การจัดหาปุ๋ยโดโลไมต์	500,000
	1.7 การส่งเสริมการปรับปรุงบำรุงพื้นที่ดินกรด	10,000
	2. การบริหารจัดการน้ำ	
	2.1 การก่อสร้างแหล่งน้ำในไร่นานอกเขตชลประทาน	240,000
	2.2 การก่อสร้างระบบส่งน้ำ	2,000,000
	2.3 การซ่อมแซมท่อส่งน้ำ	500,000
	2.4 การก่อสร้างฝายเก็บน้ำ	10,000,000
	2.5 การขุดลอกฝายเก็บน้ำ	3,000,000
	2.6 การขุดบ่อบาดาล	200,000
	3. การฟื้นฟูและป้องกันการชะล้างพังทลายของดิน	
	3.1 การปลูกหญ้าแฝกเพื่อการอนุรักษ์ดินและน้ำ	500,000
	3.2 การจัดระบบอนุรักษ์ดินและน้ำลุ่ม-ดอน	5,000,00



ตารางที่ 7-1 (ต่อ)

เขตการใช้ที่ดิน	แผนงาน/โครงการ	งบประมาณ
1.2 เขตปลูกพืชไร่ เนื้อที่ 11,112 ไร่	1. การปรับปรุงบำรุงดิน	
1.3 เขตปลูกไม้ผล เนื้อที่ 751 ไร่	1.1 การส่งเสริมการผลิตและการใช้สารอินทรีย์	10,000
1.4 เขตปลูกไม้ยืนต้น เนื้อที่ 2,246 ไร่	1.2 การผลิต-จัดหาเมล็ดพันธุ์พืชปุ๋ยสด	90,000
	1.3 การส่งเสริมการปรับปรุงบำรุงดินด้วยพืชปุ๋ยสด	10,000
	1.4 การพัฒนากลุ่มเกษตรกรใช้สารอินทรีย์ลดการใช้สารเคมีทางการเกษตร	10,000
	1.5 การจัดหาปุ๋ยโดโลไมต์	70,000
	1.6 การส่งเสริมการปรับปรุงบำรุงพื้นที่ดินกรด	10,000
	2. การบริหารจัดการน้ำ	
	2.1 การก่อสร้างแหล่งน้ำในไร่นานอกเขตชลประทาน	240,000
	2.2 การก่อสร้างระบบส่งน้ำ	2,000,000
	2.3 การซ่อมแซมท่อส่งน้ำ	500,000
	2.4 การก่อสร้างฝายเก็บน้ำ	15,000,000
	2.5 การขุดลอกฝายเก็บน้ำ	3,000,000
	2.6 การขุดบ่อบาดาล	200,000
	3. การฟื้นฟูและป้องกันการชะล้างพังทลายของดิน	
	3.1 การปลูกหญ้าแฝกเพื่อการอนุรักษ์ดินและน้ำ	500,000
	3.2 การจัดทำระบบอนุรักษ์ดินและน้ำพร้อมปลูกไม้ยืนต้นโตเร็ว	5,000,000

หมายเหตุ: งบประมาณที่กำหนดไว้นี้เป็นประมาณเบื้องต้น อาจมีการเปลี่ยนแปลงตามที่ได้รับการจัดสรรให้ดำเนินการ



ตารางที่ 7-2 สรุปกิจกรรมที่ขอรับการสนับสนุนจากส่วนราชการอื่นในเขตการใช้ที่ดิน

เขตการใช้ที่ดิน	กิจกรรมที่ขอการสนับสนุนจากส่วนราชการอื่น
1. เขตพื้นที่เกษตรกรรม 1.1 เขตทำนา เนื้อที่ 11,388 ไร่	1. ใช้ตลาดนำการผลิตในการเลือกชนิดพืชหลังนาและหาตลาดรองรับ (สำนักงานพาณิชย์จังหวัดพิษณุโลก/สำนักงานสหกรณ์จังหวัดพิษณุโลก) 2. จัดอบรมถ่ายทอดความรู้เรื่องการใช้พันธุ์ข้าว (กรมการข้าว) 3. จัดอบรมถ่ายทอดความรู้เรื่องการป้องกันกำจัดศัตรูข้าวและการจัดการโรค/แมลง (กรมการข้าว) 4. ถ่ายทอดองค์ความรู้เรื่องการผลิตเมล็ดพันธุ์ข้าว (กรมการข้าว)
1.2 เขตปลูกพืชไร่ เนื้อที่ 11,112 ไร่ 1.3 เขตปลูกไม้ผล เนื้อที่ 751 ไร่ 1.4 เขตปลูกไม้ยืนต้น เนื้อที่ 2,246 ไร่	1. ใช้ตลาดนำการผลิตในการเลือกชนิดพืชและหาตลาดรองรับ ทั้งในเขตที่เหมาะสมและในเขตที่ไม่เหมาะสม และต้องการปรับเปลี่ยนชนิดพืช (สำนักงานพาณิชย์จังหวัดพิษณุโลก/สำนักงานสหกรณ์จังหวัดพิษณุโลก) 2. การอบรมให้ความรู้การเข้าสู่กระบวนการรับรองมาตรฐานสินค้าเกษตรปลอดภัย (GAP) (กรมวิชาการเกษตร) 3. จัดอบรมถ่ายทอดความรู้การทำเกษตรผสมผสานตามแนวทางเศรษฐกิจพอเพียง (กรมส่งเสริมการเกษตร) 4. สนับสนุนการขุดเจาะน้ำบาดาล (หน่วยบัญชาการทหารพัฒนา/กรมทรัพยากรน้ำบาดาล)
2. พื้นที่แหล่งน้ำ เนื้อที่ 1,342 ไร่	1. สนับสนุนการพัฒนาเพื่อเพิ่มพื้นที่กักเก็บน้ำ (สำนักงานชลประทานพิษณุโลก)



แผนการใช้ที่ดินตำบลบ่อภาค อำเภอชาติตระการ จังหวัดพิษณุโลก

ตาราง 7-3 เป้าหมายการดำเนินงานและงบประมาณโครงการนำร่อง ตำบลบ่อภาค อำเภอชาติตระการ จังหวัดพิษณุโลกแผน 5 ปี (พ.ศ. 2563-2567)

เขตการใช้ที่ดิน	งาน/โครงการ/กิจกรรม	หน่วย นับ	เป้าหมาย					รวม	งบประมาณ					รวม	หน่วยงาน รับผิดชอบ
			2565	2566	2567	2568	2569		2565	2566	2567	2568	2569		
	1. การปรับปรุงบำรุงดิน														
เขตพื้นที่ เกษตรกรรม	1.1 การส่งเสริมการผลิตและ การใช้สารอินทรีย์	ราย	100	100	100	100	100	500	35,000	35,000	35,000	35,000	35,000	175,000	พต.
เขตนาข้าว,เขต ปลูกพืชไร่	1.2 การผลิต-จัดหาเมล็ด พันธุ์พืชปุ๋ยสด	ตัน	10	10	10	10	10	50	297,500	297,500	297,500	297,500	297,500	1,487,500	พต.
เขตนาข้าว,เขต ปลูกพืชไร่/ไม้ผล/ ไม้ยืนต้น	1.3 การส่งเสริมการปรับปรุง บำรุงดินด้วยพืชปุ๋ยสด	ไร่	1,500	1,500	1,500	1,500	1,000	7,000	22,500	22,500	22,500	22,500	15,000	105,000	พต.
เขตพื้นที่ เกษตรกรรม	1.4 การพัฒนากลุ่มเกษตรกร ใช้สารอินทรีย์ลดการใช้ สารเคมีทางการเกษตร	กลุ่ม	5	5	5	5	5	2	25,000	25,000	25,000	25,000	25,000	125,000	พต.
เขตนาข้าว,เขต ปลูกพืชไร่/ไม้ผล/ ไม้ยืนต้น	1.5 การจัดหาปุ๋ยโดโลไมต์	ตัน	100	100	100	100	100	500	170,000	170,000	170,000	170,000	170,000	850,000	พต.
เขตนาข้าว,เขต ปลูกพืชไร่/ไม้ผล/ ไม้ยืนต้น	1.6 การส่งเสริมการปรับปรุง บำรุงพื้นที่ดินกรด	ไร่	200	200	200	200	200	1,000	3,000	3,000	3,000	3,000	3,000	15,000	พต.
เขตนาข้าว	1.7 การรณรงค์เฝ้าติดตามข้อ	ไร่	1,000	700	500	500	500	3,200	350,000	245,000	175,000	175,000	175,000	1,120,000	พต.



แผนการใช้ที่ดินตำบลบ่อภาค อำเภอชาติตระการ จังหวัดพิษณุโลก

ตาราง 7-3 (ต่อ)

เขตการใช้ที่ดิน	งาน/โครงการ/กิจกรรม	หน่วย นับ	เป้าหมาย					รวม	งบประมาณ					รวม	หน่วยงาน รับผิดชอบ
			2565	2566	2567	2568	2569		2565	2566	2567	2568	2569		
	2. การบริหารจัดการน้ำ														
เขตพื้นที่ เกษตรกรรม	2.1 การก่อสร้างแหล่งน้ำ ในไร่นานอกเขต ชลประทาน	บ่อ	24	12	12	12	12	25	240,000	120,000	120,000	120,000	120,000	720,000	พต.
	3. การฟื้นฟูและป้องกัน การชะล้างพังทลายของ ดิน														
เขตพื้นที่ เกษตรกรรม,พื้นที่ แหล่งน้ำ	3.1 การปลูกหญ้าแฝกเพื่อ การอนุรักษ์ดินและน้ำ	กล้า	200,000	200,000	200,000	200,000	200,000	1,000,000	240,000	240,000	240,000	240,000	240,000	1,200,000	พต.
	4. การจัดทำระบบอนุรักษ์ ดินและน้ำ														
เขตนาข้าว	4.1 การจัดระบบอนุรักษ์ ดินและน้ำลุ่ม-ดอน	ไร่	1,000	1,000	1,000	1,000	1,000	5,000	3,000,000	3,000,000	3,000,000	3,000,000	3,000,000	15,000,000	พต.
เขตนาข้าว,เขต ปลูกพืชไร่/ไม้ผล/ ไม้ยืนต้น	4.2 การจัดทำระบบอนุรักษ์ ดินและน้ำพร้อมปลูกไม้ยืน ต้นโตเร็ว	ไร่	250	250	250	250	250	1,250	425,000	425,000	425,000	425,000	425,000	2,125,000	พต.

หมายเหตุ: งบประมาณที่กำหนดไว้นี้เป็นประมาณเบื้องต้น อาจมีการเปลี่ยนแปลงตามที่ได้รับการจัดสรรให้ดำเนินการ



เอกสารอ้างอิง

บทที่ 1

คณะกรรมการจัดทำปทานุกรมปฐพีวิทยา. 2551. **ปทานุกรมปฐพีวิทยา**. สำนักพิมพ์
มหาวิทยาลัยเกษตรศาสตร์, กรุงเทพฯ.

FAO. 1974. **A Land Capability Appraisal Indonesia: Interim Report**. (AGL/INS),
Rome.

_____. 1993. **Guidelines for Land Use Planning**. Rome.

ADB. 2012. **The State of Pacific Towns and Cities: Urbanization in ADB's Pacific
Developing Member Countries**. Mandaluyong City, Philippines.

NRC. 1975. **Land Use Planning**. The National Academies of Sciences, Engineering,
and Medicine, Washington, D.C.

Vink, A.P.A. 1975. **Land Use in Advancing Agriculture**. Springer-Verlag Berlin
Heidelberg.

บทที่ 2

กรมการปกครอง. 2561. **ข้อมูลจำนวนประชากรและบ้าน (ณ เดือนธันวาคม พ.ศ. 2561)**.
กระทรวงมหาดไทย. ไฟล์ข้อมูล.

กรมการพัฒนาชุมชน. 2561. **รายได้-รายจ่ายต่อครัวเรือน ตำบลบ่อภาค ปี 2561**. ไฟล์ข้อมูล.

กรมพัฒนาที่ดิน. 2562. **หมอดินอาสาตำบลบ่อภาค ปี 2562**. ไฟล์ข้อมูล.

กรมส่งเสริมการเกษตร. 2561. **จำนวนครัวเรือนเกษตรกร ปี 2561**. ไฟล์ข้อมูล.

กรมอุตุนิยมวิทยา. 2560. **ภูมิอากาศจังหวัดพิษณุโลก**. กระทรวงดิจิทัลเพื่อเศรษฐกิจและสังคม.
แหล่งที่มา: <http://climate.tmd.go.th/data/province/เหนือ/ภูมิอากาศพิษณุโลก.pdf>, 26 สิงหาคม 2562.

_____. 2562. **สถิติภูมิอากาศในคาบ 30 ปี (ปี 2532-2561)**. กระทรวงดิจิทัลเพื่อเศรษฐกิจ
และสังคม. ไฟล์ข้อมูล.

กลุ่มวิเคราะห์สภาพการใช้ที่ดิน กองนโยบายและแผนการใช้ที่ดิน กรมพัฒนาที่ดิน. 2561. **ข้อมูล
สภาพการใช้ที่ดินจังหวัดพิษณุโลก**. ไฟล์ข้อมูล.



คณะกรรมการพัฒนาเทศบาลตำบลบ่อภาค. 2559. **แผนพัฒนาท้องถิ่นสี่ปี (พ.ศ. 2561-2564).**
เทศบาลตำบลบ่อภาค อำเภอเมืองพิษณุโลก จังหวัดพิษณุโลก. ไฟล์ข้อมูล.

สำนักงานปลัดกระทรวงคมนาคม. 2559. **บัญชีรายชื่อสายทางที่ถ่ายโอนให้องค์กรปกครองส่วน
ท้องถิ่น.** ไฟล์ข้อมูล.

บทที่ 3

กองสำรวจดินและวิจัยทรัพยากรดิน กรมพัฒนาที่ดิน. 2562. **ข้อมูลทรัพยากรดิน.** ไฟล์ข้อมูล.

บทที่ 5

ศันสนีย์ อรัญวาสน์ และคำรณ ไทรพิง. 2562. **คู่มือการประเมินคุณภาพที่ดิน สำหรับการวาง
แผนการใช้ที่ดิน ระดับตำบลและระดับจังหวัด.**

บทที่ 6

กลุ่มงานบริหารยุทธศาสตร์ กลุ่มจังหวัดภาคเหนือตอนล่าง 2 กลุ่มยุทธศาสตร์การพัฒนากลุ่มภาคเหนือ.
2561. **แผนพัฒนากลุ่มจังหวัดภาคเหนือตอนล่าง 2 พ.ศ.2561-2565.** ไฟล์ข้อมูล.

คณะกรรมการขับเคลื่อนเศรษฐกิจพอเพียง สำนักงานคณะกรรมการพัฒนาการเศรษฐกิจและสังคม
แห่งชาติ. 2550. **การประยุกต์ใช้หลักเศรษฐกิจพอเพียง.** ไฟล์ข้อมูล.

สำนักงานเกษตรและสหกรณ์จังหวัดพิษณุโลก. 2562. **ยุทธศาสตร์เกษตรและสหกรณ์จังหวัด
พิษณุโลก พ.ศ. 2562.** ไฟล์ข้อมูล.

_____. 2562. **ยุทธศาสตร์จังหวัดพิษณุโลก พ.ศ. 2562.** ไฟล์ข้อมูล.

สำนักงานคณะกรรมการพัฒนาการเศรษฐกิจและสังคมแห่งชาติ . 2559. **แผนพัฒนาเศรษฐกิจและ
สังคมแห่งชาติ ฉบับที่สิบสอง (พ.ศ. 2560-2564).** ไฟล์ข้อมูล.

สำนักงานนโยบายและแผนทรัพยากรธรรมชาติและสิ่งแวดล้อม. 2560. **ร่าง นโยบายและแผนการ
บริหารจัดการที่ดินและทรัพยากรดินของประเทศ (พ.ศ. 2560-2579).** ไฟล์ข้อมูล.

สำนักงานสภาพัฒนาการเศรษฐกิจและสังคมแห่งชาติ. 2562. **แผนพัฒนาภาคเหนือ.** ไฟล์ข้อมูล.

สำนักเลขาธิการคณะรัฐมนตรี. 2562. **คำแถลงนโยบายของคณะรัฐมนตรี แถลงต่อรัฐสภา วันที่ 25
กรกฎาคม 2562.** ไฟล์ข้อมูล.

องค์การบริหารส่วนจังหวัดพิษณุโลก. 2561. **ยุทธศาสตร์องค์การบริหารส่วนจังหวัดพิษณุโลก (พ.ศ.
2561-2564).** ไฟล์ข้อมูล.

ภาคผนวกที่ 1

นโยบายของรัฐในการอนุญาตให้ราษฎรอยู่อาศัยและทำกินในพื้นที่ป่าไม้

นโยบายของรัฐในกรณีนี้เป็นไปตามกฎหมายและมติคณะรัฐมนตรี ดังนี้

- (1) พระราชบัญญัติอุทยานแห่งชาติ พ.ศ. 2562
- (2) พระราชบัญญัติสงวนและคุ้มครองสัตว์ป่า พ.ศ. 2562
- (3) มติคณะรัฐมนตรี วันที่ 30 มิถุนายน 2541
- (4) มติคณะรัฐมนตรี วันที่ 26 พฤศจิกายน 2561

โดยมีรายละเอียดดังนี้

(1) พระราชบัญญัติอุทยานแห่งชาติ พ.ศ. 2562¹

พระราชบัญญัติอุทยานแห่งชาติ พ.ศ. 2562 ได้กำหนดให้มีการช่วยเหลือประชาชนที่ทำการอยู่ในเขตอุทยานแห่งชาติ ตามบทบัญญัติมาตรา 64 ดังนี้

มาตรา 64 ให้กรมอุทยานแห่งชาติ สัตว์ป่าและพันธุ์พืช สืบสวนการถือครองที่ดินของประชาชนที่อยู่อาศัยหรือทำกินในอุทยานแห่งชาติแต่ละแห่งให้แล้วเสร็จภายในสองร้อยสี่สิบวันนับแต่วันที่พระราชบัญญัตินี้ใช้บังคับ

เมื่อพ้นระยะเวลาตามวรรคหนึ่ง และรัฐบาลมีแผนงานหรือนโยบายในการช่วยเหลือประชาชนที่ไม่มีที่ดินทำกินและได้อยู่อาศัยหรือทำกินในอุทยานแห่งชาติที่มีการประกาศกำหนดมาก่อนวันที่พระราชบัญญัตินี้ใช้บังคับ ให้กรมอุทยานแห่งชาติ สัตว์ป่าและพันธุ์พืช โดยความเห็นชอบของคณะกรรมการจัดทำโครงการเกี่ยวกับการอนุรักษ์และดูแลรักษาทรัพยากรธรรมชาติภายในอุทยานแห่งชาติโดยมิได้สิทธิในที่ดินนั้น เสนอคณะรัฐมนตรีเพื่อความเห็นชอบ โดยตราเป็นพระราชกฤษฎีกา

พระราชกฤษฎีกาตามวรรคสองต้องมีวัตถุประสงค์เพื่อช่วยเหลือบุคคลที่ไม่มีที่ดินทำกินและได้อยู่อาศัยหรือทำกินในอุทยานแห่งชาติ ภายใต้กรอบมติคณะรัฐมนตรีเมื่อวันที่ 30 มิถุนายน 2541 เรื่อง การแก้ไขปัญหาที่ดินในพื้นที่ป่าไม้ หรือตามคำสั่งคณะรักษาความสงบแห่งชาติ ที่ 66/2557 เรื่อง เพิ่มเติมหน่วยงานสำหรับการปราบปราม หยุดยั้งการบุกรุกทำลายทรัพยากรป่าไม้ และนโยบายการปฏิบัติงานเป็นการชั่วคราวในสภาวะการณ์ปัจจุบัน ลงวันที่ 17 มิถุนายน พุทธศักราช 2557 โดยต้องจัดให้มีแผนที่แสดงแนวเขตโครงการที่จะดำเนินการซึ่งจัดทำด้วยระบบภูมิสารสนเทศ หรือระบบอื่นซึ่งมีลักษณะใกล้เคียงกันแนบท้ายพระราชกฤษฎีกา และมีระยะเวลาการบังคับใช้คราวละไม่เกินสี่ปี และ

¹ ราชกิจจานุเบกษา เล่ม 136 ตอนที่ 71ก ลงวันที่ 29 พฤษภาคม 2562

อย่างน้อยต้องมีสาระสำคัญเกี่ยวกับหลักเกณฑ์การพิจารณาและคุณสมบัติของบุคคลที่อยู่อาศัยหรือทำกินภายใต้โครงการที่จะดำเนินการ หน้าที่ของบุคคลที่อยู่อาศัยหรือทำกินในการอนุรักษ์ ฟื้นฟู ดูแลรักษา ทรัพยากรธรรมชาติ ระบบนิเวศ และความหลากหลายทางชีวภาพภายในเขตพื้นที่ดำเนินโครงการ หลักเกณฑ์ วิธีการ และเงื่อนไขการอยู่อาศัยหรือทำกิน และการสิ้นสุดการอยู่อาศัยหรือทำกิน และมาตรการในการกำกับดูแล การติดตาม และการประเมินผลการดำเนินโครงการ

ในกรณีบุคคลที่อยู่อาศัยหรือทำกินได้ครอบครองที่ดิน ก่อสร้าง แผ้วถาง หรือทำด้วยประการใดๆ ให้เสื่อมสภาพหรือเปลี่ยนแปลงสภาพพื้นที่ไปจากเดิม เกือบหา นำออกไปทำด้วยประการใดๆ ให้เป็นอันตราย หรือทำให้เสื่อมสภาพ ซึ่งไม้ ดิน หิน กรวด ทราย แร่ ปิโตรเลียม หรือ ทรัพยากรธรรมชาติอื่น หรือกระทำการอื่นใดอันส่งผลกระทบต่อระบบนิเวศ ความหลากหลายทางชีวภาพ หรือทรัพยากรธรรมชาติและสิ่งแวดล้อม หรือนำหรือปล่อยสัตว์ ในเขตพื้นที่โครงการตามพระราชกฤษฎีกาที่ตราขึ้นตามมาตรา นี้ หากการกระทำดังกล่าวเป็นไปเพื่อการดำรงชีพอย่างเป็นปกติสุข และได้ปฏิบัติให้เป็นไปตามระเบียบที่อธิบดีกำหนดโดยความเห็นชอบของคณะกรรมการแล้ว ผู้นั้นไม่ต้องรับโทษ

(2) พระราชบัญญัติสงวนและคุ้มครองสัตว์ป่า พ.ศ. 2562 ²

พระราชบัญญัติสงวนและคุ้มครองสัตว์ป่า พ.ศ. 2562 ได้กำหนดให้ช่วยเหลือประชาชนที่ทำกินอยู่ในเขตรักษาพันธุ์สัตว์ป่าหรือเขตห้ามล่าสัตว์ป่า ตามความในบทบัญญัติมาตรา 121 ดังนี้

มาตรา 121 ให้กรมอุทยานแห่งชาติ สัตว์ป่า และพันธุ์พืชสำรวจการถือครองที่ดินของประชาชนที่อยู่อาศัยหรือทำกินในเขตรักษาพันธุ์สัตว์ป่าหรือเขตห้ามล่าสัตว์ป่าแต่ละแห่งให้แล้วเสร็จภายในสองร้อยสี่สิบวันนับแต่วันที่พระราชบัญญัตินี้ใช้บังคับ

เมื่อพ้นระยะเวลาตามวรรคหนึ่ง และรัฐบาลมีแผนงานหรือนโยบายในการช่วยเหลือประชาชนที่ไม่มีที่ดินทำกินและได้อยู่อาศัยหรือทำกินในเขตรักษาพันธุ์สัตว์ป่าหรือเขตห้ามล่าสัตว์ป่าที่มีการประกาศกำหนดมาก่อนวันที่พระราชบัญญัตินี้ใช้บังคับ ให้กรมอุทยานแห่งชาติ สัตว์ป่า และพันธุ์พืช โดยความเห็นชอบของคณะกรรมการจัดทำโครงการเกี่ยวกับการอนุรักษ์และดูแลรักษา ทรัพยากรธรรมชาติภายในเขตรักษาพันธุ์สัตว์ป่าหรือเขตห้ามล่าสัตว์ป่าโดยมิได้สิทธิในที่ดินนั้นเสนอ คณะรัฐมนตรีเพื่อให้ความเห็นชอบ โดยตราเป็นพระราชกฤษฎีกา

พระราชกฤษฎีกาตามวรรคสองต้องมีวัตถุประสงค์เพื่อช่วยเหลือบุคคลที่ไม่มีที่ดินทำกินและได้อยู่อาศัยหรือทำกินในเขตรักษาพันธุ์สัตว์ป่าหรือเขตห้ามล่าสัตว์ป่า ภายใต้กรอบเวลาตามมติ คณะรัฐมนตรีเมื่อวันที่ 30 มิถุนายน 2541 เรื่อง การแก้ไขปัญหาที่ดินในพื้นที่ป่าไม้ หรือตามคำสั่งคณะ

² ราชกิจจานุเบกษา เล่ม 136 ตอนที่ 71ก ลงวันที่ 29 พฤษภาคม 2562

รักษาความสงบแห่งชาติ ที่ 66/2557 เรื่อง เพิ่มเติมหน่วยงานสำหรับการปราบปราม หยุดยั้งการบุกรุกทำลายทรัพยากร ป่าไม้และนโยบายการปฏิบัติงานเป็นการชั่วคราวในสภาวะการณ์ปัจจุบัน ลงวันที่ 17 มิถุนายน พุทธศักราช 2557 โดยต้องจัดให้มีแผนที่แสดงแนวเขตโครงการที่จะดำเนินการแนบท้ายพระราชกฤษฎีกาและมีระยะเวลาบังคับใช้คราวละไม่เกินยี่สิบปี และอย่างน้อยต้องมีสาระสำคัญเกี่ยวกับหลักเกณฑ์การพิจารณาและคุณสมบัติของบุคคลที่อยู่อาศัยหรือทำกินในชุมชนภายใต้โครงการที่จะดำเนินการ หน้าที่ของบุคคลที่อยู่อาศัยหรือทำกินในชุมชนในการอนุรักษ์ ป่า ฟื้นฟู ดูแลรักษาสัตว์ป่า ทรัพยากรธรรมชาติ ระบบนิเวศ และความหลากหลายทางชีวภาพภายในเขตพื้นที่ดำเนินโครงการ หลักเกณฑ์ วิธีการ และเงื่อนไขการอยู่อาศัยหรือทำกิน และการสิ้นสุดการอยู่อาศัยหรือทำกินและมาตรการในการกำกับดูแล การติดตาม และการประเมินผลการดำเนินโครงการ

ในกรณีบุคคลที่อยู่อาศัยหรือทำกินได้ครอบครองที่ดิน ก่อสร้าง แผ้วถาง หรือกระทำด้วยประการใดๆ ให้เสื่อมสภาพหรือเปลี่ยนแปลง สภาพพื้นที่ไปจากเดิม เกือบหา นำออกไป กระทำด้วยประการใดๆ ให้เป็นอันตราย หรือทำให้เสื่อมสภาพ ซึ่งสัตว์ป่า ไม้ ดิน หิน กรวด ทราย แร่ ปิโตรเลียม หรือทรัพยากรธรรมชาติอื่น หรือกระทำการอื่นใดอันส่งผลกระทบต่อทรัพยากรธรรมชาติ สิ่งแวดล้อม ระบบนิเวศน์ หรือความหลากหลายทางชีวภาพ หรือนำหรือปล่อยสัตว์ในเขตพื้นที่โครงการตามพระราชกฤษฎีกาที่ตราขึ้นตามมาตรา นี้ หากการกระทำดังกล่าวเป็นไปเพื่อการดำรงชีพอย่างเป็นปกติธุระ และได้ปฏิบัติให้เป็นไปตามระเบียบที่อธิบดีกำหนดโดยความเห็นชอบของคณะกรรมการแล้ว ผู้นั้นไม่ต้องรับโทษ

(3) มติคณะรัฐมนตรี เรื่องการแก้ไขปัญหาที่ดินในพื้นที่ป่าไม้ วันที่ 30 มิถุนายน 2541

คณะรัฐมนตรีเห็นชอบการแก้ไขปัญหาที่ดินในพื้นที่ป่าไม้ ตามมติคณะกรรมการนโยบายป่าไม้แห่งชาติ ดังนี้

1. คณะกรรมการนโยบายป่าไม้แห่งชาติได้พิจารณาทบทวนมติคณะรัฐมนตรีเกี่ยวกับการแก้ไขปัญหาที่ดินในพื้นที่ป่าไม้แล้ว มีความเห็นในเรื่องเกี่ยวกับการพิสูจน์การครอบครองที่ดินของราษฎร ให้ใช้ภาพถ่ายทางอากาศเป็นหลักร่วมกับหลักฐานอื่น และการกำหนดมาตรการการอยู่อาศัยในพื้นที่ป่าไม้ไม่ให้ขยายพื้นที่เพิ่มเติม มติคณะกรรมการฯ โดยสรุปให้กระทรวงเกษตรและสหกรณ์ (กรมป่าไม้) พิจารณาปรับปรุงมติคณะรัฐมนตรีที่เกี่ยวข้องกับการแก้ไขปัญหาที่ดินในพื้นที่ป่าไม้ โดยเฉพาะมติคณะรัฐมนตรีวันที่ 17 เมษายน 2540 วันที่ 22 เมษายน 2540 และวันที่ 29 เมษายน 2540 โดยให้ใช้แนวทางมติคณะรัฐมนตรีวันที่ 22 เมษายน 2540 เกี่ยวกับการแก้ไขปัญหาดังกล่าวในพื้นที่ป่าไม้ในภาพรวมทั้งประเทศเป็นฐานในการปรับปรุงและนำความเห็นของคณะกรรมการนโยบายป่าไม้แห่งชาติไปประกอบการพิจารณาด้วย

2. คณะกรรมการนโยบายป่าไม้แห่งชาติได้ประชุมเมื่อวันที่ 10 มิถุนายน 2541 เกี่ยวกับเรื่อง การแก้ไขปัญหาที่ดินในพื้นที่ป่าไม้ มีมติเห็นชอบตามที่กระทรวงเกษตรและสหกรณ์เสนอ โดยมีมาตรการและแนวทางการแก้ไขปัญหาที่ดินในพื้นที่ป่าไม้

โดยมีสาระสำคัญ ดังนี้ เพื่อเป็นการสงวนคุ้มครองป้องกันพื้นที่ป่าไม้ของชาติที่เหลื่ออยู่ไว้ให้ได้ จึงกำหนดมาตรการและแนวทางการแก้ไขปัญหาในพื้นที่ป่าไม้ เป็น 2 ด้าน คือ

1. ด้านการจัดการทรัพยากรที่ดินและป่าไม้

1.1 ป่าสงวนแห่งชาติ

1) พื้นที่ป่าที่เหมาะสมต่อการเกษตร และพื้นที่ป่าเพื่อเศรษฐกิจที่เสื่อมสภาพ กรมป่าไม้ได้มอบพื้นที่ดังกล่าวให้ ส.ป.ก.นำไปดำเนินการปฏิรูปที่ดินตามนโยบายรัฐบาล เมื่อปี พ.ศ. 2536 แล้วตั้งนั้นเพื่อให้นโยบายการปฏิรูปที่ดินของรัฐบาลสัมฤทธิ์ผลจึงให้ดำเนินการดังนี้

(1) ให้กรมป่าไม้ และ ส.ป.ก. ปฏิบัติตามข้อตกลงว่าด้วยแนวทางปฏิบัติในการกันพื้นที่ป่าสงวนแห่งชาติกลับคืนกรมป่าไม้ เมื่อวันที่ 14 กันยายน 2538 โดยเร่งรัดดำเนินการให้แล้วเสร็จ ทุกป่าโดยเร็ว

(2) พื้นที่ที่ไม่สมควรนำไปปฏิรูปที่ดิน ให้กรมป่าไม้ดำเนินการตามหน้าที่และความรับผิดชอบ และเพื่อเปิดโอกาสให้ราษฎรในพื้นที่มีส่วนร่วมในการจัดการทรัพยากรป่าไม้อย่างเป็นรูปธรรม ให้กรมป่าไม้พิจารณาตามความเหมาะสมจัดการพื้นที่ที่มีสภาพป่าแปลงเล็ก แปลงน้อย ในพื้นที่ราบและมีใช้เป็นพื้นที่ที่ควรสงวนรักษาไว้เพื่อคุ้มครองระบบนิเวศ และสภาพแปลงดังกล่าวจะต้องไม่ติดกับป่าผืนใหญ่ โดยร่วมกับองค์การบริหารส่วนตำบลท้องถิ่นและ ส.ป.ก. กรณีนี้ให้พิจารณาจัดทำเป็นพื้นที่ทดลองจัดการเป็นบางแห่งก่อน

(3) ให้ ส.ป.ก. นำผลการปฏิบัติตามบันทึกข้อตกลงไปเร่งรัดกำหนดเขตปฏิรูปที่ดิน เมื่อมีเขตปฏิรูปที่ดินแล้วให้ ส.ป.ก. เร่งรัดดำเนินการต่อไป และให้กำหนดเป็นเงื่อนไขการใช้ที่ดิน ส.ป.ก. ให้ราษฎรปลูกไม้ผลและ/หรือไม้ยืนต้นอย่างน้อยร้อยละ 20 ของเนื้อที่ที่ได้รับ กรณีเป็นพื้นที่ติดกับเขตป่าไม้จะต้องปลูกไม้ผลและ/หรือไม้ยืนต้นเป็นแนวกันชน และให้นำเอาวิธีการจัดรูปแปลงที่ดินให้มีขนาดเหมาะสมเพื่อใช้แก้ไขปัญหาเรื่องที่ดินอยู่อาศัย/ทำกินของราษฎรในเขตป่าไม้ด้วย

2) พื้นที่ป่าอนุรักษ์เพิ่มเติมตามผลการจำแนกเขตการใช้ประโยชน์ทรัพยากร และที่ดินป่าไม้ในพื้นที่ป่าสงวนแห่งชาติ ตามมติคณะรัฐมนตรีเมื่อวันที่ 10 และ 17 มีนาคม 2535 ซึ่งกำหนดไว้ว่าเมื่อดำเนินการในพื้นที่ให้กรมป่าไม้ปรับแนวเขตได้ตามสภาพข้อเท็จจริงและความเหมาะสมในภูมิประเทศ ผลจากการปรับแนวเขตให้ดำเนินการ ดังนี้

(1) บริเวณพื้นที่ที่ปรับออกเป็นพื้นที่ป่าเพื่อเศรษฐกิจ หากมีราษฎรอยู่อาศัย/ทำกิน ให้กรมป่าไม้พิจารณาดำเนินการตามความเหมาะสม

(2) พื้นที่ที่ผ่านการตรวจสอบและมีความเหมาะสมที่จะกำหนดไว้เป็นป่าเพื่อการอนุรักษ์ ให้กรมป่าไม้กำหนดเป็นป่าอนุรักษ์ตามกฎหมายตามความเหมาะสมในแต่ละพื้นที่ ทั้งนี้ให้กรมป่าไม้จัดทำแนวเขตที่ชัดเจน และป้องกันดูแลคุ้มครองอย่างเข้มงวด ไม่ให้ราษฎรบุกรุกเข้าไปยึดถือครอบครองอยู่อาศัยทำกิน หากมีการบุกรุกเข้าไปยึดถือครอบครองให้ดำเนินการตามกฎหมายอย่างเฉียบขาด

1.2 ป่าอนุรักษ์ตามกฎหมาย เช่น อุทยานแห่งชาติ เขตรักษาพันธุ์สัตว์ป่า เขตห้ามล่าสัตว์ป่า และป่าอนุรักษ์ตามมติคณะรัฐมนตรี (พื้นที่ลุ่มน้ำชั้นที่ 1, ชั้นที่ 2 และเขตอนุรักษ์ป่าชายเลน)

เนื่องจากเขตพื้นที่ป่าอนุรักษ์ได้กำหนดขึ้น เพื่อการอนุรักษ์สิ่งแวดล้อม ดิน น้ำ พันธุ์พืช และพันธุ์สัตว์ที่มีคุณค่าหายาก เพื่อการป้องกันภัยธรรมชาติ เช่น อุทกภัยและการพังทลายของดิน รวมถึงตลอดถึงเพื่อประโยชน์ด้านการศึกษา วิจัย นันทนาการของประชาชนและความมั่นคงของชาติ ดังนี้

1) ยืนยันนโยบายของรัฐที่จะไม่นำพื้นที่ป่าอนุรักษ์ตามกฎหมาย และป่าอนุรักษ์ตามมติคณะรัฐมนตรีไปดำเนินการตามกฎหมายว่าด้วยการปฏิรูปที่ดินเพื่อเกษตรกรรม

2) ให้กรมป่าไม้สำรวจพื้นที่ที่มีการครอบครองให้ชัดเจน และขึ้นทะเบียนผู้ครอบครอง เพื่อนำมาใช้เป็นข้อมูลในการจัดการเพื่อการอนุรักษ์และการพัฒนาอย่างยั่งยืน

3) ให้กรมป่าไม้ประสานกับหน่วยงานที่เกี่ยวข้อง ตรวจสอบพิสูจน์การครอบครองที่ดินของราษฎร โดยใช้ภาพถ่ายทางอากาศของกรมแผนที่ทหาร (หากไม่มีให้ใช้ภาพถ่ายดาวเทียม) ซึ่งถ่ายภาพพื้นที่นั้นไว้เป็นครั้งแรกหลังวันสงวนหวงห้ามเป็นพื้นที่ป่าไม้ตามกฎหมายครั้งแรก ตรวจสอบร่องรอยการทำประโยชน์ต่อเนื่องมาก่อนวันสงวนหวงห้ามเป็นพื้นที่ป่าไม้ตามกฎหมายครั้งแรก และต้องพิจารณาพร้อมกับพยานหลักฐานอื่น ซึ่งแสดงว่าได้มีการครอบครองทำประโยชน์ต่อเนื่องมาก่อนวันสงวนหวงห้ามนั้นๆ ด้วย

4) กรณีผลการตรวจพิสูจน์พบว่า ราษฎรอยู่อาศัย/ทำกินมาก่อน ให้กรมป่าไม้จัดทำขอบเขตบริเวณที่อยู่อาศัย/ทำกินให้ชัดเจน ห้ามขยายพื้นที่เพิ่มเติมโดยเด็ดขาด และดำเนินการตามกฎหมายเพื่อให้ราษฎรอยู่อาศัย/ทำกิน ตามความจำเป็นเพื่อการครองชีพ แต่ถ้าเป็นพื้นที่ล่อแหลมคุกคามต่อระบบนิเวศ พื้นที่ที่มีผลกระทบต่อประสิทธิภาพในการคุ้มครองดูแลพื้นที่ป่าอนุรักษ์ตามกฎหมายและมติคณะรัฐมนตรี ให้พิจารณาดำเนินการช่วยเหลือราษฎรตามความเหมาะสมเพื่อให้หาที่อยู่อาศัย/ทำกินแห่งใหม่ หรือดำเนินการเคลื่อนย้ายราษฎรออกจากบริเวณนั้นไปอยู่อาศัย/ทำกินในพื้นที่ที่เหมาะสม โดยในพื้นที่รองรับให้มีการสนับสนุนด้านสาธารณูปโภคการพัฒนาคุณภาพชีวิตและส่งเสริมอาชีพทั้งในและนอกภาคเกษตรกรรม รวมทั้งพิจารณารับรองสิทธิในที่ดินตามระเบียบกฎหมายที่เกี่ยวข้อง พื้นที่ที่ราษฎรได้เคลื่อนย้ายออกไปแล้ว ให้ทำการปลูกฟื้นฟูสภาพป่าต่อไป

5) กรณีผลการตรวจพิสูจน์พบว่า ราษฎรอยู่อาศัย/ทำกินหลังวันประกาศสงวนหวงห้ามเป็นพื้นที่ป่าไม้ตามกฎหมายครั้งแรก ให้กรมป่าไม้พิจารณาดำเนินการ ดังนี้

(1) ให้เคลื่อนย้ายราษฎรออกจากพื้นที่ป่าอนุรักษ์นั้น แล้วทำการปลูกป่าเพื่อฟื้นฟูสภาพสิ่งแวดล้อมการเคลื่อนย้ายราษฎรออกจากพื้นที่ให้เตรียมแผนการรองรับในพื้นที่ที่เหมาะสม โดยสนับสนุนด้านสาธารณูปโภค การพัฒนาคุณภาพชีวิตและส่งเสริมอาชีพทั้งในและนอกภาคเกษตรกรรม รวมทั้งการพิจารณารับรองสิทธิในที่ดินตามระเบียบ กฎหมายที่เกี่ยวข้อง

(2) หากยังไม่สามารถเคลื่อนย้ายราษฎรออกจากพื้นที่ได้ทันที ให้ดำเนินการควบคุมขอบเขตพื้นที่มิให้ขยายเพิ่มเติมโดยเด็ดขาด และในระหว่างรอการเคลื่อนย้ายให้จัดระเบียบที่อยู่อาศัย/ทำกินให้เพียงพอกับการดำรงชีพ

6) การดำเนินการตาม 4) และ 5) จะต้องกำหนดเงื่อนไขการใช้พื้นที่ให้เป็นไปในรูปแบบของการอนุรักษ์ที่ยั่งยืน เพื่อให้เกิดผลกระทบต่อทรัพยากรธรรมชาติ และ/หรือสิ่งแวดล้อมน้อยที่สุด

7) ให้ทุกส่วนราชการที่ดำเนินการพัฒนาพื้นที่สูง ทำการพัฒนาเฉพาะความต้องการพื้นฐานในการดำรงชีพ

1.3 พื้นที่อื่นๆ ที่สงวนหรืออนุรักษ์ไว้เพื่อกิจการป่าไม้

กรณีที่มีราษฎรร้องเรียนเสนอปัญหาให้จังหวัดดำเนินการตั้งคณะทำงานตรวจสอบข้อเท็จจริง โดยให้มีทั้งฝ่ายราชการและราษฎรฝ่ายละเท่าๆ กัน การตรวจสอบข้อเท็จจริงให้พิสูจน์การอยู่อาศัยครอบครองทำประโยชน์ในพื้นที่ให้ชัดเจนว่ามีมาก่อนหรือไม่ ราษฎรเดือดร้อนอย่างไร เคยได้รับการช่วยเหลือจากทางราชการมาแล้วหรือไม่ แล้วเสนอมาตรการหรือแนวทางแก้ไขปัญหาให้หน่วยงานที่เกี่ยวข้องพิจารณาตามมาตรการและแนวทางของแต่ละพื้นที่ที่เป็นปัญหา ทั้งนี้ ให้หน่วยงานผู้รับผิดชอบให้ความเป็นธรรมกับราษฎรให้มากที่สุด

2. ด้านการป้องกันพื้นที่ป่าไม้ และอื่น ๆ

2.1 ถ้ามีการกระทำใดๆ อันเป็นการบุกรุกพื้นที่ป่าใหม่และ/หรือขยายพื้นที่อยู่อาศัย/ทำกินเพิ่มเติม หรือเป็นการทำลาย หรือกระทบกระเทือนต่อการรักษาป่าและ/หรือสิ่งแวดล้อม ให้ดำเนินการตามกฎหมายโดยเฉียบขาด และเพื่อป้องกันมิให้มีการยึดถือครอบครองพื้นที่ ให้ผู้มีอำนาจหน้าที่สั่งให้ผู้กระทำผิดออกจากพื้นที่ ทำลาย รื้อถอน และ/หรือดำเนินการอื่นๆ ตามที่กฎหมายกำหนด

2.2 ให้คณะกรรมการนโยบายป่าไม้แห่งชาติกำกับดูแลให้หน่วยงานหรือคณะกรรมการต่างๆ ที่เกี่ยวกับการป้องกันและปราบปรามการบุกรุกทำลายทรัพยากรป่าไม้ประสานการปฏิบัติกันอย่างสอดคล้องและมีเอกภาพ เพื่อความมีประสิทธิภาพ และสัมฤทธิ์ผลในการป้องกันรักษาทรัพยากรป่าไม้ของชาติ

2.3 ให้กระทรวงเกษตรและสหกรณ์ร่วมกับกระทรวงมหาดไทย โดยจัดให้องค์กรปกครองท้องถิ่น เช่น อบต.หรือสภาตำบล และชุมชนเข้ามาร่วมดูแลรักษาสภาพป่าไม้มิให้มีการบุกรุกทำลาย หรือกระทำการใดอันเป็นการกระทบกระเทือนต่อการรักษาป่าและ/หรือสิ่งแวดล้อม

2.4 ให้กรมป่าไม้ดำเนินการตามแผนการจัดการทรัพยากรที่ดินและป่าไม้ระดับพื้นที่ ซึ่งประกอบด้วย แผนงาน 4 ด้าน คือ 1) ด้านการป้องกันพื้นที่ 2) ด้านการควบคุมพื้นที่ 3) ด้านการฟื้นฟูทรัพยากรธรรมชาติและสิ่งแวดล้อม และ 4) ด้านการติดตาม ประเมินผลและระบบข้อมูล โดยให้หน่วยงานที่เกี่ยวข้องให้ความร่วมมือดำเนินการให้เป็นไปตามแผนการจัดการฯ อันจะทำให้การบริหารจัดการทรัพยากรที่ดินและป่าไม้เป็นไปอย่างเป็นระบบ ยั่งยืน และเกิดความชัดเจนในการใช้ทรัพยากรธรรมชาติในพื้นที่

2.5 ให้หน่วยงานที่เกี่ยวข้องพิจารณาดำเนินการแก้ไขปัญหาการออกหนังสือแสดงสิทธิในที่ดินที่ออกโดยมิชอบในพื้นที่ป่าไม้ ให้แล้วเสร็จเป็นรูปธรรมโดยเร็ว

2.6 ให้สำนักงานประมาณพิจารณาสนับสนุนงบประมาณแผ่นดินให้หน่วยงานที่เกี่ยวข้องดำเนินกิจกรรมตามนโยบาย มาตรการและแนวทางแก้ไขปัญหามาในแต่ละประเภทพื้นที่ รวมถึงการดำเนินการแผนการจัดการทรัพยากรที่ดินและป่าไม้ในระดับพื้นที่ตามความจำเป็นและเหมาะสม โดยให้เสนอขอตั้งงบประมาณเป็นปีๆ ไป

(4) มติคณะรัฐมนตรีเรื่อง พื้นที่เป้าหมายและกรอบมาตรการแก้ไขปัญหาการอยู่อาศัยและ ทำกินในพื้นที่ป่าไม้ (ทุกประเภท)

คณะรัฐมนตรีได้ประชุมปรึกษาเมื่อวันที่ 26 พฤศจิกายน 2561 ลงมติว่า

1. เห็นชอบในหลักการตามกระทรวงทรัพยากรธรรมชาติและสิ่งแวดล้อมเสนอและให้กระทรวงทรัพยากรธรรมชาติและสิ่งแวดล้อมรับความเห็นของกระทรวงเกษตรและสหกรณ์ กระทรวงพาณิชย์ กระทรวงวิทยาศาสตร์และเทคโนโลยี สำนักงานประมาณ และสำนักงานคณะกรรมการพัฒนาการเศรษฐกิจและสังคมแห่งชาติ รวมทั้งข้อสังเกตของสำนักงานคณะกรรมการกฤษฎีกาไปพิจารณาดำเนินการต่อไปด้วย ทั้งนี้ ให้กระทรวงทรัพยากรธรรมชาติและสิ่งแวดล้อมและหน่วยงานที่เกี่ยวข้องดำเนินการให้ถูกต้องเป็นไปตามขั้นตอนของกฎหมาย ระเบียบ หลักเกณฑ์ และมติคณะรัฐมนตรีที่เกี่ยวข้องอย่างเคร่งครัด

2. ในการดำเนินการตามกรอบมาตรการแก้ไขปัญหาการอยู่อาศัยและทำกินในพื้นที่ป่าไม้ (ทุกประเภท) ให้กระทรวงทรัพยากรธรรมชาติและสิ่งแวดล้อม กระทรวงมหาดไทย และหน่วยงานที่เกี่ยวข้องเร่งดำเนินการประชาสัมพันธ์เพื่อสร้างการรับรู้แก่ประชาชนทั่วไป ประชาชนกลุ่มเป้าหมาย และเจ้าหน้าที่รัฐที่เกี่ยวข้องให้ชัดเจน ถูกต้อง ตรงกัน โดยเฉพาะอย่างยิ่งเจตนารมณ์ หลักเกณฑ์ และ

เงื่อนไขในการจัดสรรที่ดินของแต่ละกลุ่มพื้นที่ รวมทั้งการปฏิบัติตามข้อกำหนดที่เกี่ยวข้องและสิทธิของผู้ได้รับจัดสรรที่ดิน เพื่อไม่ให้เกิดความขัดแย้งและข้อพิพาทในภายหลัง

3. ให้กระทรวงทรัพยากรธรรมชาติและสิ่งแวดล้อมร่วมกับหน่วยงานที่เกี่ยวข้องพิจารณา กำหนดมาตรการในการป้องกันและแก้ไขการบุกรุกพื้นที่ป่าให้ชัดเจนและดำเนินการป้องกันและแก้ไขปัญหาอย่างจริงจังเพื่อไม่ให้มีการบุกรุกพื้นที่ป่าเพิ่มเติมอีก

พื้นที่เป้าหมาย	กรอบมาตรการแก้ไขปัญหา
<p>กลุ่มที่ 1 ชุมชนในเขตป่าสงวนแห่งชาติที่อยู่ในพื้นที่ลุ่มน้ำ ชั้นที่ 3,4 และ 5 ก่อน มติคณะรัฐมนตรีเมื่อวันที่ 30 มิถุนายน 2541</p>	อนุญาตให้ถูกต้องตามกฎหมาย โดยโครงการจัดที่ดินทำกินให้ชุมชนตามนโยบาย รัฐบาล (คทช.)
<p>กลุ่มที่ 2 ชุมชนในเขตป่าสงวนแห่งชาติที่อยู่ในพื้นที่ลุ่มน้ำ ชั้นที่ 3,4 และ 5 หลัง มติคณะรัฐมนตรี เมื่อวันที่ 30 มิถุนายน 2541 และต้องปฏิบัติตาม คำสั่งคณะกรรมการความสงบแห่งชาติ ที่ 66/2557 ลง วันที่ 17 มิถุนายน 2557</p>	อนุญาตให้อยู่อาศัยและทำกินแบบแปลงรวม โดยออกแบบการใช้พื้นที่ร่วมกัน ระหว่างชุมชน และหน่วยงานรัฐ โดยชุมชนต้องดูแลรักษาและใช้ประโยชน์พื้นที่ใน ลักษณะที่เกื้อกูลต่อการอนุรักษ์ ตามที่กำหนดร่วมกัน
<p>กลุ่มที่ 3 ชุมชนในเขตป่าสงวนแห่งชาติที่อยู่ในพื้นที่ลุ่มน้ำ ชั้นที่ 1 และ 2 - ก่อน มติคณะรัฐมนตรีเมื่อวันที่ 30 มิถุนายน 2541 - หลัง มติคณะรัฐมนตรี เมื่อวันที่ 30 มิถุนายน 2541และต้องปฏิบัติตามคำสั่งคณะกรรมการความสงบ แห่งชาติ ที่66/2557 ลงวันที่ 17 มิถุนายน 2557</p>	<ol style="list-style-type: none"> จัดระเบียบการใช้ที่ดินทำกิน และรับรองการอยู่อาศัยทำกินในลักษณะแปลงรวม กำกับควบคุมจัดการการใช้ที่ดินและป่าไม้ภายใต้การอนุรักษ์และพัฒนาอย่าง ยั่งยืน ห้ามบุกรุกขยายพื้นที่ ฟื้นฟูสภาพป่าในรูปแบบการมีส่วนร่วม ส่งเสริมราษฎรปลูกป่า 3 อย่าง ใช้มาตรการอนุรักษ์ดินและน้ำ ควบคุมผลกระทบต่อสิ่งแวดล้อมลดการชะล้าง พังทลาย <p>วางแผนร่วมกับราษฎรและกรรมการหมู่บ้าน ประชาคม/ออกแบบ/คัดเลือกพันธุ์ไม้ ตามแนวพระราชดำริปลูกป่า 3 อย่าง เพื่อฟื้นฟูสภาพป่าโดยกรมป่าไม้จัดทำพันธุ์ไม้ และให้ราษฎรเป็นผู้ดูแลต้นไม้ที่ปลูกและราษฎรใช้ประโยชน์ที่ดินในระหว่างแถว ของต้นไม้ได้ โดยราษฎรจะได้รับประโยชน์ที่ดินในระหว่างแถวของต้นไม้ได้ โดย ราษฎรจะได้รับประโยชน์จากการเก็บเกี่ยวผลผลิตจากไม้ที่ปลูกและพืชพื้นล่างด้วย</p>
<p>กลุ่มที่ 4 ชุมชนที่อยู่ในเขตป่าอนุรักษ์ - ก่อน มติคณะรัฐมนตรี เมื่อวันที่ 30 มิถุนายน 2541 - หลัง มติคณะรัฐมนตรีเมื่อวันที่ 30 มิถุนายน 2541</p>	<p>แนวทางการแก้ไขปัญหาที่ดินของราษฎรในเขตป่าอนุรักษ์</p> <ol style="list-style-type: none"> หลักการจัดการพื้นที่ เพื่อให้คงเจตนารมณ์ของการกำหนดกฎหมายเกี่ยวกับพื้นที่ ป่าเพื่อการอนุรักษ์ ชุมชนที่จะได้รับการพิจารณาต้องเป็นชุมชนที่อาศัยอยู่เดิม ไม่มี การจัดที่ดินให้แก่บุคคลภายนอกพื้นที่ที่มีการกำหนดขอบเขตพื้นที่ทำกินที่เป็นที่ ยอมรับร่วมกัน และเป็นการใช้สิทธิทำกินมิให้เอกสารสิทธิ แนวทางการจัดการพื้นที่ ประกอบด้วย 2 ขั้นตอนหลัก คือ การสำรวจการ ครอบครองที่ดิน และการบริหารจัดการพื้นที่ เพื่อให้ได้ข้อตกลงแนวเขตบริหารเพื่อ การอนุรักษ์ ที่เป็นที่ยอมรับของทุกฝ่ายในรูปแบบของการประชาคมของชุมชน โดย มีคณะกรรมการ/คณะทำงาน ที่แต่งตั้งโดยผู้ว่าราชการจังหวัด ดำเนินการ 2 ระดับ คือ

	<p>2.1 คณะทำงานสำรวจการครอบครองที่ดินระดับพื้นที่ เพื่อร่วมกับชุมชนในการสำรวจและบริหารจัดการพื้นที่ร่วมกัน</p> <p>2.2 คณะกรรมการพิจารณาผลการสำรวจการครอบครองที่ดินระดับกับบริหารพื้นที่ อนุรักษ์ หรือสำนักบริหารพื้นที่อนุรักษ์สาขาเพื่อตรวจสอบผลการดำเนินการและแก้ไขปัญหากจากผลการดำเนินงานของคณะทำงานฯ ระดับพื้นที่ โดยนำผลการสำรวจตามมติคณะรัฐมนตรี เมื่อวันที่ 30 มิถุนายน 2541 และการตรวจสอบผู้ครอบครองที่เป็นผู้ยากไร้ ผู้ที่มีรายได้น้อย และผู้ไร้ที่ดินทำกิน ซึ่งได้อาศัยอยู่ในพื้นที่เดิมนั้นๆ คำสั่งคณะรักษาความสงบแห่งชาติที่ 66/2547 มาตรวจสอบร่วมกับราษฎร เพื่อจัดระเบียบการครอบครองที่ดิน และกำหนดให้เป็นเขตบริหารเพื่อการอนุรักษ์</p> <p>3.การดำเนินการดังกล่าวเป็นการเตรียมความพร้อมของชุมชนในการพิจารณาอนุญาต เมื่อร่างพระราชบัญญัติอุทยานแห่งชาติพ.ศ. และร่างพระราชบัญญัติสงวนและคุ้มครองสัตว์ป่า พ.ศ..... ได้รับการพิจารณาเห็นชอบและมีผลใช้บังคับแล้ว โดยสามารถนำแนวเขตบริหารเพื่อการอนุรักษ์ มาจัดทำเป็นโครงการ/แผนงานเพื่อนำเสนอขออนุญาตใช้พื้นที่ได้ตามกฎหมายต่อไป</p>
<p>กลุ่มที่ 5 ชุมชนในพื้นที่ป่าชายเลน -พื้นที่เพาะเลี้ยงสัตว์น้ำ และพื้นที่เกษตรกรรม - พื้นที่เมืองและสิ่งก่อสร้างถาวร</p>	<p>1. กรมทรัพยากรทางทะเลและชายฝั่ง</p> <p>1.1ดำเนินการจัดทำเขตการใช้ประโยชน์พื้นที่ป่าชายเลน พร้อมทั้งกับพื้นที่ดินส่วนที่อยู่ห่างจากทะเลไม่น้อยกว่า 100 เมตร และพื้นที่ที่อยู่ห่างจากริมคลองไม่น้อยกว่า 20 เมตร เพื่อการอนุรักษ์และฟื้นฟูป่าชายเลน</p> <p>1.2ปรับปรุงกฎหมาย ระเบียบ มติคณะรัฐมนตรีที่เกี่ยวข้องกับป่าชายเลน โดยให้กระทรวงทรัพยากรธรรมชาติและสิ่งแวดล้อมหรือกรมทรัพยากรทางทะเลและชายฝั่ง ดำเนินการกำหนดอัตราและเรียกเก็บค่าใช้ประโยชน์ในพื้นที่ป่าชายเลนในกรณีต่างๆ</p> <p>1.3 เสนอและรับฟังข้อคิดเห็นของคณะอนุกรรมการบูรณาการด้านบริหารจัดการทรัพยากรป่าชายเลนและป่าชายหาด</p> <p>2. คณะทำงานสำรวจการครอบครองที่ดินระดับพื้นที่</p> <p>2.1 จัดประชุมชี้แจงราษฎรในพื้นที่เป้าหมายให้ทราบและเข้าใจวัตถุประสงค์ และแนวทางการดำเนินงานให้มีความถูกต้องตรงกันก่อนจะมีการดำเนินการขั้นตอนต่อไป</p> <p>2.2 สำรวจ ตรวจสอบและจัดทำแผนผัง การใช้ประโยชน์ที่ดินรายแปลง</p> <p>2.3 จัดทำขอบเขต แผนผัง บริเวณที่ยังคงสภาพเป็นป่าชายเลน</p> <p>3. คณะกรรมการบริหารจัดการพื้นที่ป่าชายเลนที่มีการครอบครองทำประโยชน์</p> <p>3.1 จัดทำแผนบริหารจัดการและโครงการเพื่อการอนุญาต</p> <p>3.2 รับฟังความคิดเห็นของคณะอนุกรรมการบูรณาการด้านบริหารจัดการทรัพยากรป่าชายเลนและป่าชายหาดและนำเสนอต่อคณะกรรมการนโยบายและแผนบริหารจัดการทรัพยากรทางทะเลและชายฝั่งแห่งชาติ</p> <p>3.3 นำเสนอคณะรัฐมนตรีเพื่อขอความเห็นชอบและยกเว้นมติคณะรัฐมนตรี</p> <p>3.4 กรมทรัพยากรทางทะเลและชายฝั่งดำเนินการอนุญาตตามแผนบริหารจัดการพื้นที่และหลักเกณฑ์ที่ผ่านความเห็นชอบของคณะอนุกรรมการบูรณาการด้านบริหารจัดการทรัพยากรป่าชายเลน และป่าชายหาด และคณะกรรมการนโยบายและแผนบริหารจัดการทรัพยากรทางทะเลและชายฝั่งแห่งชาติ</p>

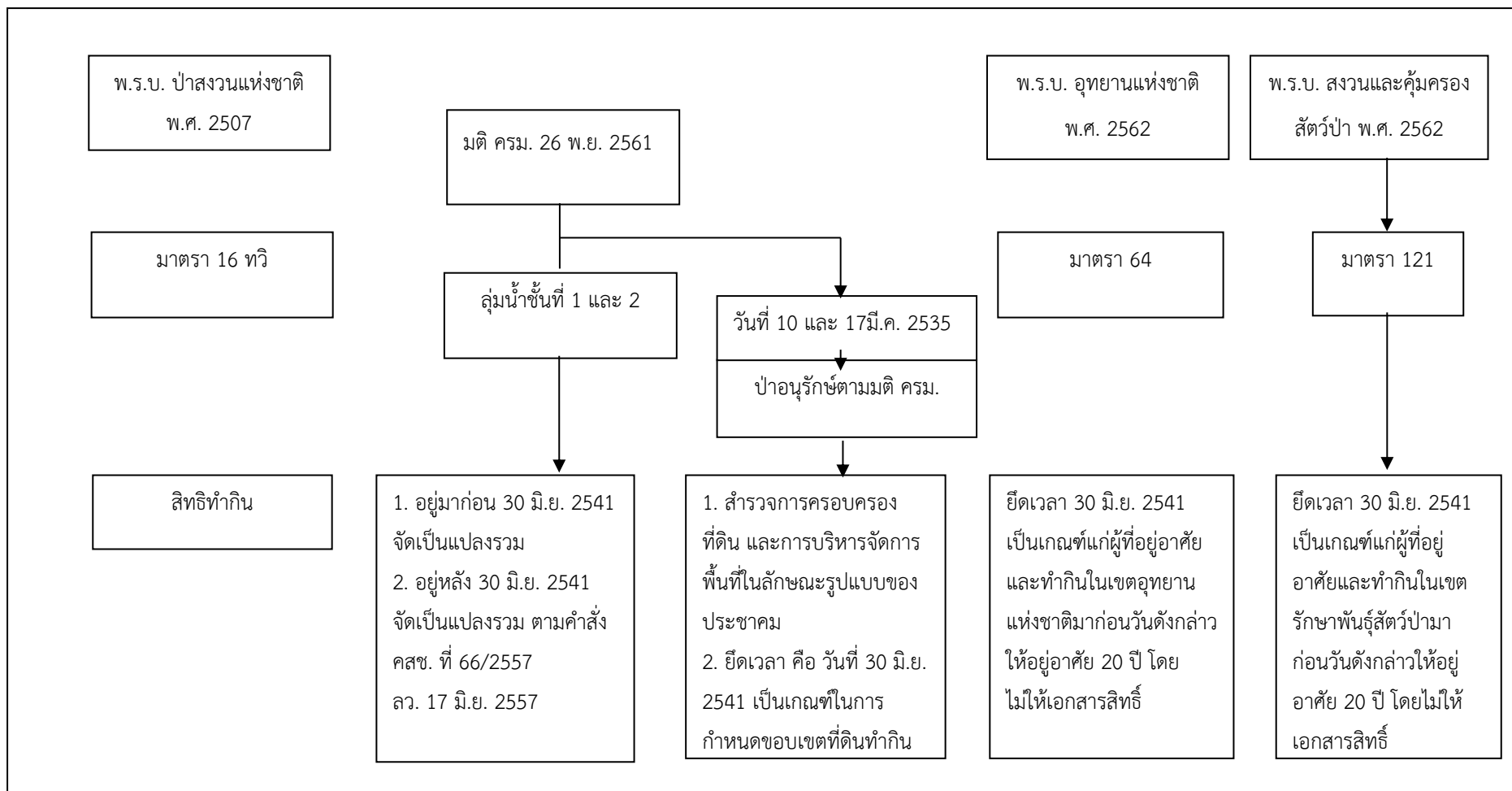

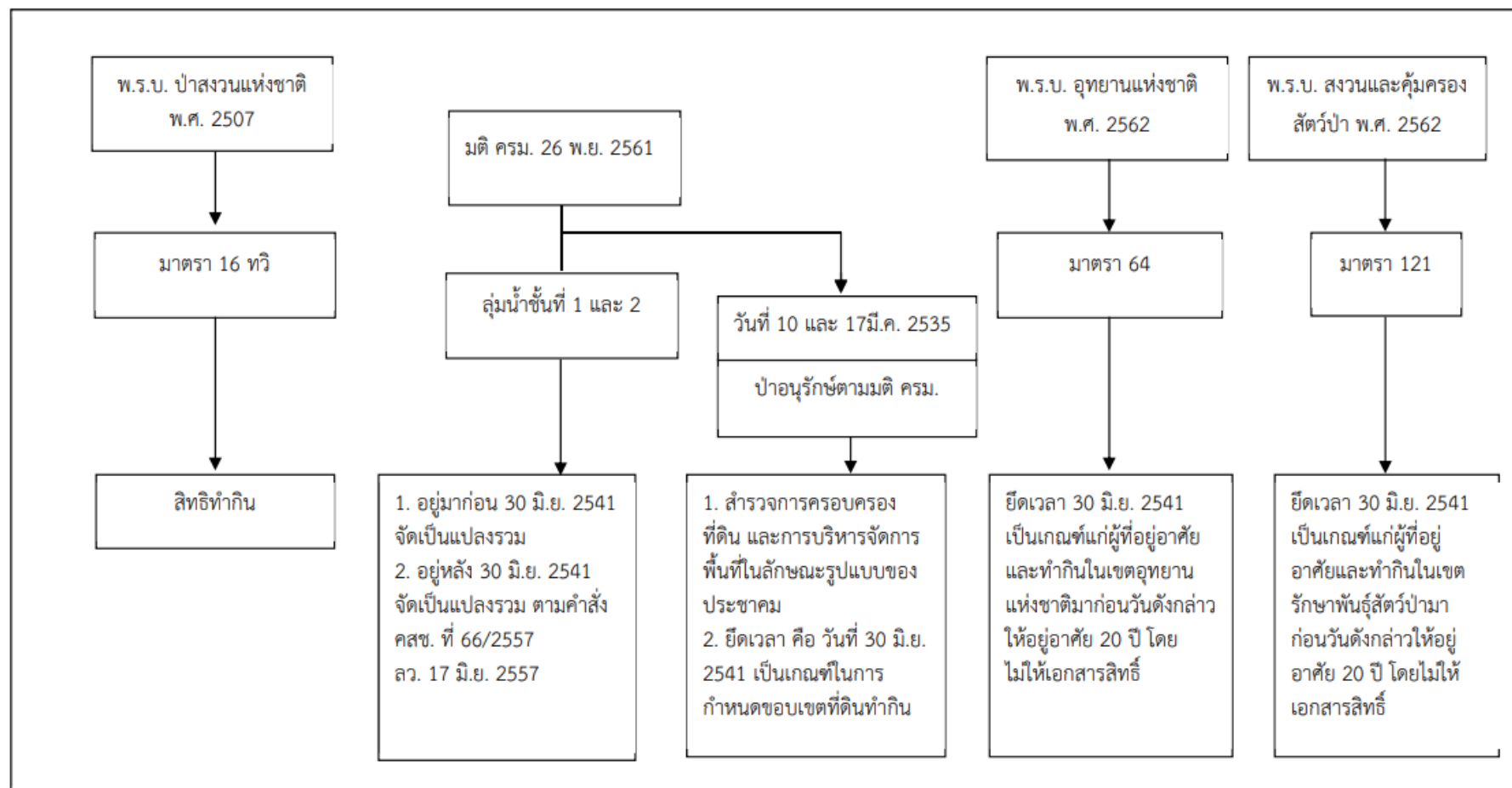

รูปผนวกที่ 1-1 นโยบายของรัฐในการอนุญาตให้ราษฎรอยู่อาศัยและทำกินในพื้นที่ป่าไม้

ภาคผนวกที่ 2

ทางเลือกในการลดพื้นที่ปลูกยางพารา

สืบเนื่องจากยางพารามีราคาตกต่ำจึงได้เสนอทางเลือกในการปลูกพืชอื่นมาปลูกทดแทนยางพารา โดยมีพืชที่จะทดแทน รวม 6 ชนิด คือ

1. ไม้โตเร็ว
2. ไม้ไผ่
3. โกโก้
4. กาแฟ
5. สมุนไพร
6. ผักอินทรีย์

โดยมีรายละเอียดของไม้โตเร็วและไม้ไผ่ ดังนี้

1. ไม้โตเร็ว

หลังจากมีการยกเลิกสัมปทานป่าไม้ ในปี พ.ศ. 2532 แล้ว ประเทศไทยได้มีการนำเข้าไม้ท่อน ไม้แปรรูปจากต่างประเทศมีมูลค่าสูงมาก ในปี 2561 ได้มีการนำเข้าไม้มีมูลค่า 18,039.79 ล้านบาท ความเป็นได้ที่จะนำไม้โตเร็วมาปลูกทดแทนยางพารามีหลักการและเหตุผลดังต่อไปนี้

เมื่อเดือนมิถุนายน 2560 คณะวนศาสตร์ มหาวิทยาลัยเกษตรศาสตร์ ได้ลงนามความร่วมมือ กับบริษัท JCS แห่งประเทศญี่ปุ่น เพื่อวิจัยและหาหน่ววัตกรรมจัดการวัตถุดิบเชื้อเพลิงพลังงานจาก ไม้โตเร็วสำหรับโรงไฟฟ้าชีวมวลในประเทศญี่ปุ่นในระยะยาวโดยมุ่งเน้น “การผลิตไม้โตเร็วเพื่อ พลังงาน” และการจัดการสวนยางพาราแบบผสมผสาน ทั้งนี้ต้องเป็นไปตามระบบมาตรฐานการจัดการ อย่างยั่งยืนโดยยึดแนวทางของ Forest Stewardship Council (FSC)

ความต้องการที่กำหนดไว้ในการลงนามความร่วมมือครั้งนี้ คือ “เชื้อเพลิงก้อนพลังงานอัดเม็ด หรือ Wood Pellet” เพื่อใช้ในโรงไฟฟ้าชีวมวล จำนวน 20 โรง แต่ละโรงมีกำลังผลิตไฟฟ้าขนาด 50 MW ที่ต้องใช้ Wood Pellet จากประเทศไทยไม่น้อยกว่าปีละ 5 ล้านตัน

(www.facebook.com/Kasetsart University/posts/10155493455447451)

ทั้งนี้ ได้ปรากฏในสื่อสิ่งพิมพ์ว่าได้มีการจัดตั้งโรงงานแห่งแรกในประเทศไทย คือ ที่จังหวัด พังงา มีกำลังผลิตประมาณ 700 ตันต่อวัน คาดว่า โรงงานนี้จะผลิตได้ประมาณ 250,000 ตันต่อปี และ ส่งออกได้ในปี พ.ศ. 2562 นอกจากนี้ยังมีบริษัทอื่นๆ อีกหลายบริษัทที่กำลังดำเนินการก่อสร้างโรงงาน เช่น บริษัทกัลฟ์ เอเนอจี ได้ก่อสร้างโรงงาน Wood Pellet จำนวน 3 โรง ที่จังหวัดสุราษฎร์ธานี กระบี่ และชลบุรี

(www.ntbdays.com/kaset/2651)

กรณีของการยางแห่งประเทศไทยนั้น ได้ร่วมมือกับการไฟฟ้าฝ่ายผลิตแห่งประเทศไทยได้ลงนามบันทึกข้อตกลงความร่วมมือโครงการจัดหาวัตถุดิบจากเศษไม้ยางพาราและส่งเสริมการปลูกไม้โตเร็วเพื่อใช้เป็นเชื้อเพลิงโรงไฟฟ้าชีวมวลของการไฟฟ้าฝ่ายผลิตแห่งประเทศไทย โดยสนับสนุนให้เกษตรกรปลูกไม้โตเร็ว 5 ชนิด ได้แก่ กระถินณรงค์ กระถินเทพา กระถินยักษ์ สนประดิพัทธ์ และยูคาลิปตัส ควบคู่ไปกับการทำสวนยาง

ทั้งนี้ การไฟฟ้าฝ่ายผลิตได้ให้ข้อมูลว่า ภาครัฐมีนโยบายปรับเปลี่ยนสัดส่วนการผลิตไฟฟ้าจากพลังงานหมุนเวียนให้สูงขึ้นประกอบกับการพัฒนาเทคโนโลยีพลังงานทดแทนที่มีประสิทธิภาพมากขึ้น ซึ่งตามแผนบูรณาการพลังงานระยะยาว พ.ศ. 2558-2579 (Thailand Integrated Energy Blueprint: TIEB) นั้น ได้กำหนดให้มีการพัฒนาโครงการโรงไฟฟ้าชีวมวล โดยใช้เชื้อเพลิงชีวมวลจากพื้นที่ที่มีศักยภาพ

ส่วนการยางแห่งประเทศไทยนั้น ได้ให้ข้อมูลว่า “โรงไฟฟ้าชีวมวล นอกจากจะเป็นพลังงานทดแทนแล้วยังเป็นอีกทางเลือกหนึ่งที่จะช่วยเพิ่มรายได้ให้กับเกษตรกรชาวสวนยาง และครอบครัว เพราะปัจจุบันตลาดมีความต้องการใช้ไม้ยางพารา และไม้ชนิดอื่นๆ สูงมาก โดยเฉพาะอย่างยิ่งในอุตสาหกรรมพลังงานการปลูกไม้โตเร็วนั้นไม่ยาก สามารถปลูกได้พร้อมๆ กับการปลูกยางพารา และสามารถตัดขายได้ในช่วงระหว่างรอการเปิดกรีด” (กทย. และ กพผ. 2560: 1-2)

ต่อมาเมื่อวันที่ 5 มกราคม 2561 ได้มีการสัมมนาเรื่อง “อุตสาหกรรมไม้เศรษฐกิจ ขับเคลื่อนประเทศไทย 4.0 สู่อุตสาหกรรมที่ยั่งยืน” ได้มีการกำหนดยุทธศาสตร์ไว้ ดังนี้

ยุทธศาสตร์และแผนงานการส่งเสริมไม้เศรษฐกิจแบบครบวงจร พ.ศ. 2561-2579 ประกอบด้วย 7 ยุทธศาสตร์ 21 แผนงาน และ 67 โครงการ สรุปได้ดังนี้

ยุทธศาสตร์ที่ 1 การพัฒนาและปรับปรุงกฎหมายเพื่อเพิ่มประสิทธิภาพการส่งเสริมไม้เศรษฐกิจ มุ่งเน้นการปรับปรุงกฎหมาย บังคับปลูกพื้นที่ ส.ป.ก. พัฒนาหลักเกณฑ์รับเกษตรกร

ยุทธศาสตร์ที่ 2 การจัดเตรียมพื้นที่รองรับการส่งเสริมไม้เศรษฐกิจ เน้นเตรียมพื้นที่ปลูก

ยุทธศาสตร์ที่ 3 การพัฒนามาตรการทางการคลัง การเงิน และระบบตลาด เพื่อสร้างแรงจูงใจ เน้นลดหย่อนภาษี กองทุนไม้เศรษฐกิจ สินเชื่อดอกเบี้ยต่ำ บทบาทภาคเอกชนส่งเสริมปลูก

ยุทธศาสตร์ที่ 4 การส่งเสริมและพัฒนาเกษตรกร และผู้ประกอบการไม้เศรษฐกิจ เน้นการรวมกลุ่มเกษตรกร ต้นแบบเกษตรกร ถ่ายทอดเทคโนโลยี ผลักดันไม้เศรษฐกิจสู่อาชีพ

ยุทธศาสตร์ที่ 5 การวิจัยและพัฒนา เทคโนโลยี และนวัตกรรมไม้เศรษฐกิจ เน้นการวิจัยพัฒนาพันธุ์ไม้ การจัดการสวนไม้ การใช้ประโยชน์ไม้ ภาคระหว่างประเทศ สวนยางพารา ไม้เศรษฐกิจ

ยุทธศาสตร์ที่ 6 การเพิ่มประสิทธิภาพระบบการบริหารงานเพื่อส่งเสริมไม้เศรษฐกิจ เน้นการพัฒนาบุคลากรด้านส่งเสริม อาชีพนักส่งเสริมไม้เศรษฐกิจ พัฒนาระบบการให้บริการ ประชาสัมพันธ์เชิงรุก

ยุทธศาสตร์ที่ 7 การพัฒนาระบบการรับรองป่าไม้ เน้นการพัฒนาระบบการรับรองป่าไม้ เตรียม
ความพร้อมองค์กรรับรอง อบรมเกษตรกร ผู้ประกอบการ เพื่อรับการตรวจรับรอง
ทั้งนี้ได้มีการระบุว่ามูลค่าทางเศรษฐกิจของอุตสาหกรรมไม้มีมูลค่ามากกว่า 3 แสนล้านบาท
(www.facebook.com/greennewsagency/posts/1822782574461738)

เมื่อวันที่ 18 กันยายน 2561 คณะรัฐมนตรีได้มีมติเรื่อง “การขับเคลื่อนโครงการชุมชนไม่มีค่า” โดยมีสาระสำคัญ คือ

1. เป้าหมายการขับเคลื่อนโครงการชุมชนไม่มีค่าร่วมกัน ดังนี้

1.1) เกิดชุมชนไม่มีค่า 20,000 ชุมชน ใน 10 ปี มีประชากร 2,600,000ครัวเรือน โดยปลูก ครัวเรือนละ 400 ต้น มีจำนวนต้นไม้ 1,040 ล้านต้น จะได้พื้นที่ป่าเพิ่มขึ้น 26 ล้านไร่ ซึ่งจะเกิดมูลค่าทางเศรษฐกิจ 1,040,000 ล้านบาท

1.2) มีร่างกฎหมาย กฎ หรือระเบียบที่เกี่ยวข้องกับการดำเนินงานโครงการชุมชนไม่มีค่าเพื่อนำไปสู่ผลสัมฤทธิ์

2. วัตถุประสงค์

2.1) สร้างอาชีพที่ยั่งยืน มั่นคง ด้วยการทำชุมชนไม่มีค่าบนพื้นฐานของหลักปรัชญาของเศรษฐกิจพอเพียงและทฤษฎีใหม่

2.2) เพิ่มพื้นที่ปลูกต้นไม้อย่างหลากหลายในพื้นที่ต่างๆ เช่น ในสวนยางพารา ในสวนปาล์ม ในสวนผลไม้ และบ้านเรือน ในหัวไร่ปลายนา และในพื้นที่ว่าง เป็นต้น

2.3) จัดทำร่างกฎหมายที่เกี่ยวข้อง เพื่อให้ประชาชนปลูกไม้มีค่าในที่ดินกรรมสิทธิ์ หรือที่ดินที่มีสิทธิ์ในการใช้ประโยชน์โดยชอบด้วยกฎหมาย

3. การดำเนินงานของหน่วยงานต่างๆ

3.1) สำนักงานคณะกรรมการการวิจัยแห่งชาติ ขับเคลื่อนโครงการชุมชนไม่มีค่าโดยนำองค์ความรู้ด้านการวิจัยและนวัตกรรมที่มีอยู่ พร้อมทั้งให้มีการทำวิจัยเพิ่มเติมเกี่ยวกับการปรับปรุงพันธุ์ไม้มีค่าให้มีลักษณะเฉพาะที่สามารถตรวจสอบได้ รวมทั้งสนับสนุนการวิจัยและนวัตกรรมเรื่องต่างๆ

3.2) กรมป่าไม้ กระทรวงทรัพยากรธรรมชาติและสิ่งแวดล้อม ดำเนินการจัดทำ ปรับปรุงแก้ไข และบริการวิชาการเรื่อง พระราชบัญญัติ กฎหมาย ระเบียบและข้อบังคับเกี่ยวกับการปลูกและการตัดไม้ รวมทั้งสนับสนุนการคัดเลือก เพาะพันธุ์ไม้ และการขยายพันธุ์ไม้มีค่า รวมทั้งการเพาะเลี้ยงเนื้อเยื่อ

3.3) สำนักงานพัฒนาเศรษฐกิจจากฐานชีวภาพ (องค์การมหาชน) กระทรวงทรัพยากรธรรมชาติและสิ่งแวดล้อม ดำเนินการเรื่อง ความหลากหลายทางพันธุกรรม การดำเนินการขับเคลื่อนโครงการชุมชนไม่มีค่า รวมทั้งจัดทำเกณฑ์มาตรฐานการประเมินมูลค่าไม้ โดยพัฒนาจากโครงการที่ดำเนินการอยู่เดิม

3.4) ธนาคารเพื่อการเกษตรและสหกรณ์การเกษตร ดำเนินการจัดทำรายละเอียดเกณฑ์มาตรฐานการประเมินมูลค่าไม้ และเรื่องการใช้ต้นไม้เป็นหลักประกัน รวมทั้งให้สินเชื่อในการจัดทำโรงเพาะชำแก่เกษตรกร

3.5) มหาวิทยาลัยเกษตรศาสตร์ ดำเนินการวางแผนและวิจัยเรื่องต้นไม้ที่ควรปลูกในแต่ละพื้นที่ และร่วมจัดทำเกณฑ์มาตรฐานการประเมินมูลค่าไม้

3.6) กรมพัฒนาธุรกิจการค้า กระทรวงพาณิชย์ ดำเนินการเรื่อง กฎกระทรวงรองรับ “ไม้ยืนต้นที่มีมูลค่าทางเศรษฐกิจ” เป็นหลักประกันทางธุรกิจพร้อมผลักดันกฎหมายที่เกี่ยวข้องกับการส่งเสริมให้ประชาชนปลูกไม้ยืนต้นมูลค่าสูงในที่ดินกรรมสิทธิ์เพื่อการออมและสร้างมูลค่าทางเศรษฐกิจ

3.7) กรมอุทยานแห่งชาติ สัตว์ป่า และพันธุ์พืช กระทรวงทรัพยากรธรรมชาติและสิ่งแวดล้อม ดำเนินการส่งเสริม กระตุ้น และปลูกจิตสำนึกให้ ประชาชน/ชุมชนมีความรู้สึกรักหวงแหน และการมีส่วนร่วมในการดูแลทรัพยากรท้องถิ่น เพื่อเป็นการรักษาสมดุลของระบบนิเวศและสิ่งแวดล้อม ตลอดจนความหลากหลายทางชีวภาพ

3.8) สำนักงานเศรษฐกิจการคลัง กระทรวงการคลัง ดำเนินการเสนอแนะนโยบายด้านเศรษฐกิจให้เจริญเติบโตและพัฒนาเศรษฐกิจอย่างทั่วถึง และมีศักยภาพในการแข่งขัน

3.9) สมาคมธนาคารไทย ดำเนินการเรื่อง ความเหมาะสมของการนำ “ไม้ยืนต้นที่มีมูลค่าทางเศรษฐกิจ” เป็นหลักประกันทางธุรกิจกับธนาคาร

3.10) สมาคมธุรกิจไม้ สนับสนุนเรื่องการพัฒนาผลิตภัณฑ์ และการรับซื้อไม้แปรรูป

3.11) องค์การอุตสาหกรรมป่าไม้ กระทรวงทรัพยากรธรรมชาติและสิ่งแวดล้อม ดำเนินการเรื่อง การตลาดและส่งออกไม้แปรรูป และร่วมจัดทำเกณฑ์มาตรฐานการประเมินมูลค่าไม้

3.12) กรมวิชาการเกษตร กระทรวงเกษตรและสหกรณ์ กำหนดและกำกับดูแลมาตรฐานกระบวนการปลูกไม้มีค่า และพัฒนาระบบตรวจสอบพันธุ์ไม้

3.13) กรมพัฒนาที่ดิน กระทรวงเกษตรและสหกรณ์ การปรับปรุงและพัฒนาพื้นที่และการใช้ประโยชน์ที่ดิน การจัดการที่ดินเพื่อสร้างมูลค่าเพิ่มและลดต้นทุนการปลูก ศึกษา วิเคราะห์และจัดทำสำมะโนที่ดิน เพื่อเป็นข้อมูลในการวางแผนการใช้ที่ดิน

3.14) กรมส่งเสริมการเกษตร กระทรวงเกษตรและสหกรณ์ ส่งเสริมและพัฒนาเกษตรกรและเครือข่ายชุมชนให้มีความพร้อมในการเพาะปลูก ให้คำปรึกษาในการดูแลรักษาต้นไม้ พร้อมทั้งศึกษาวิจัย และจัดธนบัตรต้นไม้

3.15) สภาอุตสาหกรรมแห่งประเทศไทย ดำเนินการนำมาตรฐานการจัดการสวนป่าไม้เศรษฐกิจอย่างยั่งยืน (มอก.14061) และมาตรฐานห่วงโซ่การควบคุมผลิตภัณฑ์จากป่าไม้ (มอก.2861) ซึ่งเป็นมาตรฐานชาติประกาศโดยกระทรวงอุตสาหกรรม เข้าเทียบเคียงกับมาตรฐานสากล PEFC (Program for the Endorsement of Forest Certification) เพื่อขยายการเข้าถึงตลาดการค้าไม้และผลิตภัณฑ์จากไม้สู่ต่างประเทศ ซึ่งในการรับรองดังกล่าวนี้ยังครอบคลุมไปถึงการรับรองการจัดการสวนป่าไม้เศรษฐกิจอย่างยั่งยืนแบบกลุ่ม อันจะช่วยเพิ่มศักยภาพ ให้แก่ เกษตรกรรายย่อยในโครงการชุมชนไม้มีค่าได้เข้าสู่การส่งออกไม้ได้อีกทางด้วย

เพื่อรองรับการดำเนินงานตามมติดังกล่าว ได้มีการประกาศใช้พระราชบัญญัติป่าไม้ (ฉบับที่ 8) พ.ศ.2562 ในราชกิจจานุเบกษา เล่ม 136 ตอน 50ก ลงวันที่ 16 เมษายน 2562 โดยมีบทบัญญัติมาตรา 4 บัญญัติไว้ ดังนี้

มาตรา 4 ให้ยกเลิกความในวรรคหนึ่งของมาตรา 7 แห่งพระราชบัญญัติป่าไม้ พุทธศักราช 2484 ซึ่งแก้ไขเพิ่มเติมโดยประกาศคณะรักษาความสงบแห่งชาติ ฉบับที่ 106/2557 เรื่อง แก้ไขเพิ่มเติมกฎหมายว่าด้วยป่าไม้ ลงวันที่ 21 กรกฎาคม พุทธศักราช 2557

และให้ใช้ความต่อไปนี้แทน

“มาตรา 7 ไม้ชนิดใดที่ขึ้นในป่าจะให้ป็นไม้หวงห้ามประเภทใด ให้กำหนดโดยพระราชกฤษฎีกา สำหรับไม้ทุกชนิดที่ขึ้นในที่ดินที่มีกรรมสิทธิ์หรือสิทธิครอบครองตามประมวลกฎหมายที่ดินไม่เป็นไม้หวงห้าม หรือไม้ที่ปลูกขึ้นในที่ดินที่ได้รับอนุญาตให้ทำประโยชน์ตามประเภทหนังสือแสดงสิทธิที่รัฐมนตรีประกาศกำหนดโดยความเห็นชอบของคณะรัฐมนตรี ให้ถือว่าไม่เป็นไม้หวงห้าม”

การลงทุนปลูกสร้างสวนป่า

สวนปลูกป่าภาคเอกชน สำนักส่งเสริมการปลูกป่า ได้ให้ข้อมูล การลงทุนและผลตอบแทนการปลูกสวนป่า

(กรมป่าไม้, http://forestinfo.forest.go.th/pfd/km2-1.aspx#km21_5)

การลงทุนในการปลูกสวนป่าทั้งของภาครัฐและเอกชนมีค่าใช้จ่ายที่แตกต่างกัน ทั้งนี้ขึ้นอยู่กับวิธีปฏิบัติ การบำรุงดูแลรักษา สภาพและขนาดของพื้นที่ ค่าจ้างแรงงานในแต่ละท้องถิ่น โดยมีค่าใช้จ่ายเฉลี่ยประมาณ 5,000-30,000 บาทต่อไร่ เป็นค่าใช้จ่ายในการสำรวจรังวัดพื้นที่ ค่าเตรียมพื้นที่ ค่าหลัก ค่าปักหลัก ค่ากล้าไม้ ค่าปลูกและปลูกซ่อม ค่ากำจัดวัชพืช ค่าปุ๋ย ค่าใส่ปุ๋ย ค่าป้องกันไฟ ค่าไถพรวน ค่าตัดฟัน ค่าลิดกิ่ง และค่าขนส่ง เป็นต้น ซึ่งค่าใช้จ่ายส่วนใหญ่จะอยู่ในช่วง 1-3 ปีแรก หลังจากนั้นค่าใช้จ่ายจะน้อยลง และการบำรุงดูแลรักษาก็จะน้อยลงด้วย ซึ่งสามารถปล่อยให้ต้นไม้เติบโตตามธรรมชาติได้ ในด้านผลตอบแทนที่ได้รับจากการลงทุน ได้แก่ รายได้จากการทำไม้ออก และรายได้จากการจำหน่ายไม้ที่ตัดขาย ระยะการลงทุนและผลตอบแทนของการปลูกสัก ยูคาลิปตัส และกระถินเทพา ที่รอบตัดฟันต่างๆ ดังแสดงในตารางผนวกที่ 2-1

ตารางผนวกที่ 2-1 การลงทุนและผลตอบแทนการปลูกสัก ยูคาลิปตัส และกระถินเทพา

ชนิดไม้	รอบตัดฟัน (ปี)	ระยะปลูก (เมตรxเมตร)	ต้น/ไร่	การลงทุน (บาท/ไร่)	รายได้ (บาท/ไร่)	ผลตอบแทน สุทธิ (บาท/ไร่)
สัก	15	3x3	178	11,125	182,697	171,572
	30	2x4	200	29,100	1,293,502	1,264,402
ยูคาลิปตัส	5	2x2	400	8,027	16,296	8,269
		2x3	266	7,541.88	16,236	8,694.52
		3x3	178	7,375.84	16,932	9,556.16
กระถินเทพา	5	2x3	266	7,389	12,060	4,671
		1x4	400	7,937	12,330	4,393
	8	2x2	400	10,192	17,208	7,016
		2x3	266	10,337	19,431	9,094
		2x4	200	12,949	29,673	16,725

2. การปลูกไม้

การลงทุนและผลตอบแทนการปลูกไม้เลี้ยงเพื่อผลิตหน่อและลำ มีรอบตัดฟัน 12 ปี ระยะปลูก 4x5 เมตร (80 กอต่อไร่) ได้มีการศึกษาค่าใช้จ่ายในการลงทุนปลูกไม้เลี้ยงพบมีการบำรุงดูแลให้น้ำ ใส่ปุ๋ย การตัดแต่งกิ่งและลำ ซึ่งค่าใช้จ่ายของผู้ปลูกไม้มีความแตกต่างกันขึ้นอยู่กับการผลิตหน่อหรือลำ ขนาดของพื้นที่ การจัดการและแรงงาน การปลูกในพื้นที่ขนาดเล็ก 1-3 ไร่ ถ้าผู้ปลูกสามารถดำเนินการได้ ภายในครอบครัวสามารถทำให้ต้นทุนลดน้อยลง สำหรับพื้นที่ขนาดกลางค่าใช้จ่ายจะสูงขึ้น เนื่องจากต้องจ้างแรงงานในการดำเนินงาน สำหรับกล้าไม้ผู้ปลูกควรเริ่มปลูกจำนวนน้อยก่อนแล้วค่อยขยายพันธุ์ จากพื้นที่ของตนเอง จะช่วยให้ประหยัดค่าใช้จ่ายในการลงทุน

การประเมินรายได้จากการปลูกไม้เลี้ยงเพื่อผลิตหน่อและลำ โดยทั่วไปไม้เลี้ยงผลผลิตหน่อและลำ โดยทั่วไปไม้เลี้ยงผลผลิตหน่อ ตั้งแต่ 50-300 กิโลกรัมต่อไร่ต่อเดือน ขึ้นอยู่กับชนิด พื้นที่ การให้น้ำ ซึ่งหน่อไม้จะมีราคาตั้งแต่ 5-20 บาทต่อกิโลกรัม โดยในช่วงฤดูฝนราคาหน่อไม้จะตกต่ำ อย่างไรก็ตาม การปลูกไม้เพื่อการผลิตหน่อต้องมีการจัดการแต่งกอตัดลำแก่ออก ปริมาณการตัดลำขึ้นกับขนาดกอและอายุ ตั้งแต่ 3-10 ลำต่อกอ ราคาลำตั้งแต่ 1-25 บาท ขึ้นอยู่กับขนาดของลำ การประเมินรายได้จากการปลูกไม้เลี้ยงเพื่อผลิตลำและหน่อในตารางผนวกที่ 2-2

จากการปลูกไม้เลื้อยจะเริ่มให้ผลผลิตหน่อตั้งแต่ปีที่ 2 และผลผลิตลำตั้งแต่ปีที่ 3 จนกระทั่งถึงปีที่ 12 รวมรายได้จากการขายลำและหน่อทั้งสิ้น 239,200 บาทต่อไร่ ซึ่งมีค่าใช้จ่ายในการปลูกและดูแลรักษา ได้แก่ ค่าเตรียมพื้นที่ ค่ากิ่งพันธุ์ (กล้าไม้) ค่าจ้างปลูก ค่าใส่ปุ๋ย กำจัดวัชพืช ป้องกันไฟ ระบบน้ำ และการให้น้ำ ค่าเก็บเกี่ยวผลผลิต และค่าใช้จ่ายอื่นๆ รวมทั้งสิ้น 115,160 บาทต่อไร่ เมื่อหักค่าใช้จ่ายแล้วจะคงเหลือกำไร 124,040 บาทต่อไร่ต่อ 1รอบตัดฟัน รายละเอียดปรากฏในตารางผนวกที่ 2-3

ตารางผนวกที่ 2-2 การลงทุนและผลตอบแทนของการปลูกไม้เลื้อย

ชนิดไม้	รอบตัดฟัน (ปี)	ระยะปลูก (เมตรxเมตร)	ต้น/ไร่	การลงทุน (บาท/ไร่)	รายได้ (บาท/ไร่)	ผลตอบแทนสุทธิ (บาท/ไร่)
ไม้เลื้อย	12	4X5	80	115,160	239,200	124,040

ตารางผนวกที่ 2-3 การประเมินรายได้จากการปลูกไม้เลื้อยเพื่อผลผลิตลำและหน่อ

ปีที่	ผลผลิตและรายได้ลำ			ผลผลิตและรายได้หน่อ		
	ผลผลิตลำ		ราคาลำ	รายได้ลำ	ผลผลิตหน่อ	รายได้
	ลำ/กอ/ปี	ลำ/ไร่/ปี	(บาทต่อปี)	(บาทต่อปี)	(กก./ปี)	(บาทต่อไร่)
1	-	-	-	-	-	-
2	-	-	-	-	480	5,280
3	2	160	6	960	720	7,920
4	3	240	7	1,680	960	10,560
5	4	320	8	2,560	1,200	13,200
6	5	400	9	3,600	1,440	15,840
7	6	480	10	4,800	1,680	18,480
8	6	480	11	5,280	1,920	21,120
9	7	560	12	6,720	2,160	23,760
10	7	560	12	6,720	2,400	26,400
11	6	480	12	5,760	2,400	26,400
12	6	480	12	5,760	2,400	26,400

“กรณีพืชทางเลือกอื่นๆ ให้มีการทบทวนเช่นเดียวกัน โดยให้ยึด “การตลาด” หรือการจำหน่ายเป็นสำคัญ”