



แผนการใช้ที่ดิน

ตำบลบ้านผึ้ง อำเภอเมือง จังหวัดนครพนม

สถานีพัฒนาที่ดินนครพนม
สำนักงานพัฒนาที่ดินเขต4
กรมพัฒนาที่ดิน กระทรวงเกษตรและสหกรณ์

แผนการใช้ที่ดิน

ตำบลบ้านผึ้ง อำเภอเมือง จังหวัดนครพนม

สถานีพัฒนาที่ดินนครพนม
กรมพัฒนาที่ดิน

สำนักงานพัฒนาที่ดินเขต 4
กระทรวงเกษตรและสหกรณ์



คำนำ

“แนวทางการจัดทำแผนการใช้ที่ดินตำบล” ฉบับนี้ได้ยึดหลักการของ UNEP and FAO ที่กำหนดไว้ในเอกสารชื่อ “Negotiating a Sustainable Future for Land” ซึ่งมีขั้นตอนในการกำหนดทางเลือก ในการใช้ที่ดิน ดังนี้



หลักการดังกล่าวได้นำมาปรับใช้ให้เหมาะสมกับสภาพของประเทศไทย ร่วมกับวิธีการต่าง ๆ ที่จำเป็นอีกหลายด้าน เช่น Participatory Rural Appraisal (PRA) การประเมินคุณภาพที่ดิน ฯลฯ ซึ่งได้ปรากฏอยู่ในแนวทางการวางแผนการใช้ที่ดินตำบล ฉบับนี้



สารบัญ

	หน้า
คำนำ	
สารบัญ	
สารบัญตาราง	ก
สารบัญรูปภาพ	ข
บทที่ 1 บทนำ	1-4
หลักการและเหตุผล	
วัตถุประสงค์	
ระยะเวลาและสถานที่ดำเนินงาน	
ขั้นตอนการดำเนินงาน	
นิยามศัพท์	
บทที่ 2 ข้อมูลทั่วไป	5-25
ที่ตั้งและอาณาเขต	
การแบ่งส่วนการปกครอง	
ประวัติและเอกลักษณ์ความเป็นมา/ การตั้งถิ่นฐาน	
สภาพภูมิประเทศ	
สภาพภูมิอากาศ	
สภาพการใช้ที่ดินในปัจจุบัน	
สภาพภาพเศรษฐกิจและสังคม	
บทที่ 3 ทรัพยากรธรรมชาติ	26-39
ทรัพยากรป่าไม้	
ทรัพยากรน้ำ	
ทรัพยากรดิน	
บทที่ 4 กระบวนการมีส่วนร่วมของชุมชน (PRA)	40-68
หลักการ	
การวิเคราะห์ผลจากการจัดทำกระบวนการมีส่วนร่วมของชุมชน (PRA)	
ระบบการปลูกพืชในปัจจุบัน	



สารบัญ (ต่อ)

	หน้า
บทที่ 5 การประเมินคุณภาพที่ดิน	69-72
ทรัพยากรดิน	
ประเภทการใช้ที่ดิน	
ผลการประเมินคุณภาพที่ดิน	
การจำแนกชั้นความเหมาะสมของที่ดิน	
บทที่ 6 แผนการใช้ที่ดิน	73-81
ปรัชญาในการจัดทำแผนการใช้ที่ดินตำบล	
นโยบายของรัฐในการจัดทำแผนการใช้ที่ดิน	
การกำหนดเขตการใช้ที่ดิน	
เขตการใช้ที่ดิน	
การจัดการความเสี่ยง	
บทที่ 7 การขับเคลื่อนแผนการใช้ที่ดิน	82-89
ขั้นตอนการดำเนินงาน	
ตัวชี้วัด	
กิจกรรมของกรมพัฒนาที่ดินในเขตการใช้ที่ดินที่จะดำเนินการในงบประมาณ 2564	
กิจกรรมที่ขอการสนับสนุนจากสวนราชการอื่น	
ความต้องการของชุมชนและองค์กรปกครองส่วนท้องถิ่น	
เอกสารอ้างอิง	
ภาคผนวก	ผ



สารบัญตาราง

	หน้า
ตารางที่ 2-1 สถิติภูมิอากาศ ณ สถานีตรวจอากาศ จังหวัดนครพนม	9
ตารางที่ 2-2 สภาพการใช้ที่ดิน ตำบลบ้านฝาง อำเภอเมือง จังหวัดนครพนม	13
ตารางที่ 2-3 จำนวนประชากรและครัวเรือน ตำบลบ้านฝาง อำเภอเมือง จังหวัดนครพนม ปี 2564	15
ตารางที่ 2-4 จำนวนครัวเรือนประกอบอาชีพ ตำบลบ้านฝาง อำเภอเมือง จังหวัดนครพนม ปี 2564	17
ตารางที่ 2-5 สถานศึกษาจำนวน 9 แห่ง	19
ตารางที่ 2-6 ศูนย์พัฒนาเด็กเล็กจำนวน 4 แห่ง	20
ตารางที่ 2-7 สถาบันทางศาสนา	20
ตารางที่ 2-8 รายได้-รายจ่ายเฉลี่ยครัวเรือน ตำบลบ้านฝาง อำเภอเมือง จังหวัดนครพนม	24
ตารางที่ 3-1 ป่าไม้ตามกฎหมาย	26
ตารางที่ 3-2 บ่อบาดาลตำบลบ้านฝาง อำเภอเมือง จังหวัดนครพนม	30
ตารางที่ 3-3 หน่วยแผนที่ดิน ตำบลบ้านฝาง อำเภอเมือง จังหวัดนครพนม	36
ตารางที่ 3-4 สมบัติดิน ตำบลบ้านฝาง อำเภอเมือง จังหวัดนครพนม	39
ตารางที่ 4-1 แหล่งน้ำในไร่นานอกเขตชลประทาน ปี 2548-2564	44
ตารางที่ 4-2 รายชื่อเกษตรกรผู้เข้าร่วมโครงการแหล่งน้ำในไร่นานอกเขตชลประทาน ปี 2548-2564	45
ตารางที่ 4-3 ระบบการปลูกพืช ตำบลบ้านฝาง อำเภอเมือง จังหวัดนครพนม	68
ตารางที่ 5-1 ชั้นความเหมาะสมทางกายภาพของหน่วยแผนที่ดิน ตำบลบ้านฝาง	72
ตารางที่ 6-1 นโยบายแห่งรัฐที่เกี่ยวข้องกับแผนการใช้ที่ดิน ตำบลบ้านฝาง	74
ตารางที่ 6-2 เขตการใช้ที่ดิน ตำบลบ้านฝาง อำเภอเมือง จังหวัดนครพนม	77
ตารางที่ 7-1 กิจกรรมของกรมพัฒนาที่ดินในเขตการใช้ที่ดินที่จะดำเนินการในปีงบประมาณ 2565	86
ตารางที่ 7-2 สรุปกิจกรรมที่ขอการสนับสนุนจากสวนราชการอื่น	88
ตารางที่ 7-3 เป้าหมายการดำเนินงาน และงบประมาณโครงการตำบลบ้านฝาง	89



สารบัญญรูปภาพ

	หน้า
รูปที่ 2-1 ที่ตั้งและอาณาเขต แผนการใช้ที่ดินตำบลบ้านฝาง อำเภอเมือง จังหวัดนครพนม	6
รูปที่ 2-2 ความลาดชัน แผนที่ความลาดชัน ตำบลบ้านฝาง อำเภอเมือง จังหวัดนครพนม	7
รูปที่ 2-3 เส้นชั้นน้ำฝน จังหวัดนครพนม	10
รูปที่ 2-4 สมดุลของน้ำเพื่อการเกษตร จังหวัดนครพนม	11
รูปที่ 2-5 สภาพการใช้ที่ดินตำบลบ้านฝาง อำเภอเมือง จังหวัดนครพนม	12
รูปที่ 2-6 จำนวนประชากรชาย-หญิง ตำบลบ้านฝาง อำเภอเมือง จังหวัดนครพนม ปี 2564	16
รูปที่ 2-7 จำนวนครัวเรือนประกอบอาชีพ ตำบลบ้านฝาง อำเภอเมือง จังหวัดนครพนม ปี 2564	17
รูปที่ 2-8 รายได้-รายจ่ายของครัวเรือนเฉลี่ย ตำบลบ้านฝาง อำเภอเมือง จังหวัดนครพนม	23
รูปที่ 3-1 ป่าไม้ตามกฎหมาย ตำบลบ้านฝาง อำเภอเมือง จังหวัดนครพนม	27
รูปที่ 3-2 การจำแนกเขตการใช้ประโยชน์ทรัพยากรและที่ดินป่าไม้ในพื้นที่ป่าสงวนแห่งชาติ	28
รูปที่ 3-3 ชั้นคุณภาพลุ่มน้ำ ตำบลบ้านฝาง อำเภอเมือง จังหวัดนครพนม	29
รูปที่ 3-4 ที่ตั้งบ่อบาดาล ตำบลบ้านฝาง อำเภอเมือง จังหวัดนครพนม	34
รูปที่ 3-5 อุทกธรณีวิทยาแสดงศักยภาพน้ำบาดาลและชนิดชั้นหินให้น้ำ	35
รูปที่ 3-6 ทรัพยากรดิน ตำบลบ้านฝาง อำเภอเมือง จังหวัดนครพนม	38
รูปที่ 3-7 ภูมิประเทศและชุดดินตำบลบ้านฝาง อำเภอเมือง จังหวัดนครพนม	39
รูปที่ 4-1 ตำแหน่งโครงการแหล่งน้ำในไร่นานอกเขตชลประทาน ปี 2548-2564	66
รูปที่ 4-2 การวิเคราะห์ร่วมกับปัญหาด้านกายภาพโดยระบบ DPSIR ของตำบลบ้านฝาง	67
รูปที่ 6-1 เขตการใช้ที่ดิน ตำบลบ้านฝาง อำเภอเมือง จังหวัดนครพนม	79
รูปที่ 6-2 ระบบการปลูกพืชตามแผนการใช้ที่ดิน ตำบลบ้านฝาง อำเภอเมือง จังหวัดนครพนม	80



บทที่ 1

บทนำ

1.1 หลักการและเหตุผล

รัฐธรรมนูญแห่งราชอาณาจักรไทย พ.ศ. 2560 มาตรา 72(1) ได้มีการบัญญัติให้มีการวางแผนการใช้ที่ดินของประเทศให้เหมาะสมกับสภาพพื้นที่และศักยภาพของที่ดินตามหลักการพัฒนาอย่างยั่งยืน ต่อมาได้มีประกาศสำนักนายกรัฐมนตรี เรื่อง การประกาศแผนการปฏิรูปประเทศ ลงวันที่ 6 เมษายน 2561 มีแผนการปฏิรูปด้านทรัพยากรธรรมชาติและสิ่งแวดล้อม ซึ่งกำหนดให้มีการจัดทำแผนการใช้ที่ดินของชาติทั้งระบบให้สอดคล้องและเหมาะสมกับศักยภาพของพื้นที่และการพัฒนาเศรษฐกิจและสังคมของประเทศ ปรับปรุงแผนการใช้ที่ดินตำบลจำนวน 7,225 ตำบลให้แล้วเสร็จภายในปี 2565 ตลอดจนนำแผนการใช้ที่ดินตำบลไปสู่การปฏิบัติเพื่อเป็นไปตามรัฐธรรมนูญแห่งราชอาณาจักรไทย พ.ศ. 2560 และประกาศสำนักนายกรัฐมนตรีเรื่องการประกาศแผนปฏิรูปประเทศดังกล่าวข้างต้น สถานีพัฒนาที่ดินจังหวัดนครพนม จึงได้จัดทำแผนการใช้ที่ดินตำบลบ้านฝาง อำเภอเมือง จังหวัดนครพนมขึ้น

1.2 วัตถุประสงค์

เพื่อให้การใช้ที่ดินตำบลบ้านฝาง อำเภอเมือง จังหวัดนครพนม มีผลตอบสนองสูงสุดต่อหน่วยเนื้อที่และเป็นไปอย่างยั่งยืน

1.3 ระยะเวลาและสถานที่ดำเนินงาน

1.3.1 ระยะเวลา 1 ตุลาคม 2563 – 30 กันยายน 2564

1.3.2 สถานที่ ตำบลบ้านฝาง อำเภอเมือง จังหวัดนครพนม

1.4 ขั้นตอนการดำเนินงาน

1.4.1 ทบทวนเอกสารเพื่อรวบรวมข้อมูลปฐมภูมิ และข้อมูลทุติยภูมิที่จะนำมาวิเคราะห์และใช้ในการกำหนดเขตการใช้ที่ดิน ดังนี้

(1) ด้านกายภาพ ได้แก่ ทรัพยากรดิน ทรัพยากรน้ำ ทรัพยากรป่าไม้ ภูมิอากาศ สภาพการใช้ที่ดิน ชั้นคุณภาพลุ่มน้ำ ภัยธรรมชาติ ฯลฯ

(2) ด้านเศรษฐกิจสังคม ได้แก่ การถือครองที่ดิน การใช้ที่ดิน พืชหลักหรือพืชเศรษฐกิจที่สำคัญ เพื่อใช้เป็นเกณฑ์ในการตัดสินใจในการกำหนดเขตการใช้ที่ดิน ตลาดสินค้าเกษตร รายได้ รายจ่าย ประชากร โครงสร้างประชากร การศึกษา ฯลฯ

(3) นโยบาย ยุทธศาสตร์ แผนปฏิรูปประเทศ แผนพัฒนาเศรษฐกิจและสังคมแห่งชาติ แผนพัฒนาเขตเศรษฐกิจพิเศษ แผนพัฒนาเขตเศรษฐกิจชายแดน แผนพัฒนากลุ่มจังหวัด แผนพัฒนาจังหวัด แผนพัฒนา 3 ปี ของเทศบาลตำบลหรือแผนพัฒนาขององค์การบริหารส่วนตำบล (ที่เกี่ยวข้องกับพื้นที่ดำเนินการ)



1.4.2 จัดทำกระบวนการมีส่วนร่วมของชุมชน (Participatory Rural Appraisal : PRA) เพื่อรับฟังความคิดเห็น ประเด็นปัญหา ความต้องการ ขององค์กรปกครองส่วนท้องถิ่น และเกษตรกรในตำบล

1.4.3 ประเมินคุณภาพที่ดิน

1.4.4 สังเคราะห์ข้อมูลที่ได้จากการจัดทำ PRA ร่วมกับสภาพการใช้ที่ดิน การถือครองที่ดินรายแปลง จากแผนที่สำมะโนที่ดิน หรือ แผนที่ภาษีที่ดินในปัจจุบัน ผลจากการประเมินคุณภาพที่ดิน และ **กิจกรรมของกรมพัฒนาที่ดิน** (ตามอำนาจหน้าที่ของกรมฯ)

1.4.5 สสำรวจข้อมูลทั้ง ภายนอก เศรษฐกิจและสังคม ในพื้นที่ตำบลที่ดำเนินการเพิ่มเติมตามประเด็นปัญหา และความต้องการจาก PRA ให้ละเอียดยิ่งขึ้น โดยการสัมภาษณ์เกษตรกรเป็นรายบุคคล

1.4.6 กำหนด (ร่าง) แผนการใช้ที่ดินตำบล

1.4.7 รับฟังความคิดเห็นของผู้มีส่วนได้ส่วนเสียต่อร่างแผนการใช้ที่ดิน

1.4.8 ปรับปรุงแผนการใช้ที่ดิน

1.4.9 นำแผนการใช้ที่ดินไปสู่การปฏิบัติ เป้าหมายที่สำคัญ คือ

(1) การที่สภาตำบล หรือ สภาเทศบาลนำแผนการใช้ที่ดินที่มีกิจกรรมของกรมพัฒนาที่ดินเข้าไปบรรจุในแผน 3 ปี โดยสภาเทศบาล หรือ สภาตำบล มีมติรับรอง ซึ่งอาจมีการตั้งงบประมาณ หรือองค์การบริหารส่วนตำบลดำเนินการ เช่น งบซื้อเมล็ดพันธุ์พืชคลุมดิน ซึ่งปลูกโดยเกษตรกรในพื้นที่ตำบลนั้น เป็นต้น

(2) กิจกรรมของกรมพัฒนาที่ดินตามอำนาจหน้าที่ที่ระบุไว้ในกฎหมาย (มาตรา 16 แห่งพระราชบัญญัติพัฒนาที่ดิน พ.ศ. 2551) มีการปฏิบัติในเขตการใช้ที่ดินที่กำหนดในแผนการใช้ที่ดินเขตต่าง ๆ โดยมีงบประมาณดำเนินการในแต่ละปี

(3) กิจกรรมของส่วนราชการต่าง ๆ ที่จะสนับสนุนความต้องการของเกษตรกรและองค์กรปกครองส่วนท้องถิ่น เช่น การผลิตพันธุ์ข้าว การขุดเจาะบ่อบาดาล เป็นต้น

1.5 นิยามศัพท์

1.5.1 ที่ดิน (Land)

“**ที่ดิน**” หมายความว่า พื้นที่ดินทั่วไปและให้หมายความรวมถึง ภูเขา ห้วย หนอง คลอง บึง บางลำน้ำ ทะเลสาบ เกาะ และที่ชายทะเลด้วย (มาตรา 4 ประมวลกฎหมายที่ดิน)

“**ที่ดิน**” ในทางวิชาการด้านทรัพยากรที่ดิน หมายถึง “ชีวมณฑลบนพื้นผิวโลก ประกอบด้วย ชั้นบรรยากาศ ชั้นดิน ชั้นหิน ลักษณะความลาดเทของพื้นที่ ลักษณะทางอุทกศาสตร์ พืช สัตว์ และผลที่เกิดจากการกระทำของมนุษย์ทั้งในอดีตและปัจจุบัน” (FAO, 1993)

“**ที่ดิน**” หมายถึง พื้นที่หนึ่งๆ ที่อยู่บนผิวของของโลก ประกอบด้วยลักษณะที่สำคัญ คือ สภาพแวดล้อมทั้งทางกายภาพและชีวภาพซึ่งมีอิทธิพลต่อการใช้ประโยชน์ที่ดิน ดังนั้นที่ดินจึงไม่ได้หมายถึงดินเพียงอย่างเดียวแต่จะหมายรวมถึงลักษณะภูมิสัณฐาน (landforms) ภูมิอากาศ (climate) อุทกวิทยา (hydrology)



พืชพรรณ (vegetation) และสัตว์ (fauna) ซึ่งการปรับปรุงที่ดิน (land improvement) ได้แก่ การทำชั้นบันได และการระบายน้ำ เป็นต้น (FAO, 1993)

1.5.2 ดิน (Soil)

“ดิน” หมายรวมถึง หิน กรวด ทราย แร่ธาตุ น้ำ และอินทรีย์วัตถุต่างๆ ที่เจือปนกับเนื้อดินด้วย (มาตรา 4 พระราชบัญญัติพัฒนาที่ดิน พ.ศ. 2551)

“ดิน” ในทางวิชาการด้านทรัพยากรที่ดิน หมายถึงเทหวัตถุธรรมชาติ ซึ่งเกิดขึ้นบนพื้นผิวโลกเป็น วัตถุที่ค้ำจุนการเจริญเติบโต และการทรงตัวของต้นไม้ ประกอบด้วยแร่ธาตุ และอินทรีย์วัตถุต่างๆ มีลักษณะชั้น แตกต่างกันไป แต่ชั้นที่อยู่ต่อเนื่องกันจะมีแนวสัมพันธ์ซึ่งกันและกันตามขบวนการกำเนิดดิน ที่เป็นผลสืบเนื่องมาจากการกระทำร่วมกันของภูมิอากาศ พืชพรรณ วัตถุต้นกำเนิดดิน ระยะเวลา และความต่างระดับของพื้นที่ในบริเวณนั้น (FAO 1974: 39-40)

“ดิน” อินทรีย์วัตถุและอนินทรีย์วัตถุที่ไม่จับตัวแข็งเป็นหินซึ่งปกคลุมพื้นผิวโลก ซึ่งเป็นผลมาจาก ปัจจัยด้านการกำเนิดและสภาพแวดล้อม ได้แก่ ภูมิอากาศ สิ่งมีชีวิต (พืชและสัตว์) สภาพภูมิประเทศ วัตถุต้นกำเนิด และระยะเวลา ความเหมาะสมต่อการผลิตพืชของดินแตกต่างกันเนื่องมาจากลักษณะและสมบัติทางกายภาพ เคมี ชีวภาพ และสัณฐาน (คณะกรรมการจัดทำพหุกรรมปฏิวัติวิทยา, 2551)

1.5.3 การใช้ที่ดิน

“การใช้ที่ดิน” หมายถึง การจัดการที่ดินตามที่มนุษย์ต้องการ ซึ่งรวมทั้งการใช้ที่ดินในชนบท เขต ชานเมือง และเขตอุตสาหกรรม เป็นต้น (FAO, 1993)

“การใช้ที่ดิน” หมายถึง ผลของความพยายามของมนุษย์ ในการดำเนินการเปลี่ยนแปลงลักษณะทาง กายภาพพื้นที่ของทรัพยากรที่มีอยู่ เพื่อสนองความต้องการของตนเอง (Vink, 1975)

1.5.4 การวางแผนการใช้ที่ดิน

“การวางนโยบายและแผนการใช้ที่ดิน” หมายความว่า การวางนโยบายและแผนการใช้ที่ดินให้ เหมาะสมกับสภาพของดิน และสอดคล้องกับประเภทของที่ดินที่ได้จำแนกไว้

ธนาคารเพื่อการพัฒนาแห่งเอเชีย (ADB) ได้ให้ความหมายของการวางแผนการใช้ที่ดินว่าเป็น กระบวนการของการเปลี่ยนแปลง ที่เกี่ยวข้องกับการแสวงหาใช้ประโยชน์จากทรัพยากร เป็นการกำหนดทิศทาง ของการลงทุน แนวทางของการพัฒนาเทคโนโลยี และเป็นการเปลี่ยนแปลงของหน่วยงานต่างๆ ให้ดำเนินการอยู่ ในภาพรวมเดียวกัน และเป็นการเพิ่มศักยภาพทั้งในปัจจุบันและในอนาคตเพื่อตอบสนองความต้องการของมนุษย์ (NRC, 1975 และ ADB, 2012)

1.5.5 “เศรษฐกิจที่ดิน” หมายความว่า ภาวะความสัมพันธ์ระหว่างประชากรกับที่ดินทางด้านเศรษฐกิจ

1.5.6 “เกษตรกรรม” หมายความว่า การทำนา ทำไร่ ทำสวน เลี้ยงสัตว์ เลี้ยงสัตว์น้ำ และกิจกรรมอื่น ตามที่รัฐมนตรีว่าการกระทรวงเกษตรและสหกรณ์กำหนด โดยประกาศในราชกิจจานุเบกษา



1.5.7 “การชะล้างพังทลายของดิน” หมายความว่า ปรากฏการณ์ซึ่งที่ดินถูกชะล้างกัดเซาะพังทลายด้วยพลังงานที่เกิดจากน้ำ ลม หรือโดยเหตุอื่นใดให้เกิดการเสื่อมโทรม สูญเสียเนื้อดิน หรือความอุดมสมบูรณ์ของดิน

1.5.8 “การอนุรักษ์ดินและน้ำ” หมายความว่า การกระทำใด ๆ ที่มุ่งให้เกิดการระวังป้องกันรักษาดินและที่ดิน ไม่ให้เกิดความเสื่อมโทรม สูญเสีย รวมถึงการรักษา ปรับปรุง ความอุดมสมบูรณ์ของดินและการรักษาน้ำในดินหรือบนผิวดินให้คงอยู่เพื่อรักษาคุณธรรมชาติให้เหมาะสมในการใช้ประโยชน์ที่ดินในการเกษตรกรรม



บทที่ 2 ข้อมูลทั่วไป

2.1 ที่ตั้งและอาณาเขต

ตำบลบ้านฝาง ตั้งอยู่ หมู่ที่ 8 บ้านเทพพนม ระยะทางจากที่ว่าการจังหวัด ประมาณ 18 กิโลเมตร บนถนนทางหลวงแผ่นดินหมายเลข 22 สายนครพนม – อุดรราชธานีมีพื้นที่ประมาณ 71,200 ไร่ (113.92 ตารางกิโลเมตร) โดยมีอาณาเขตดังนี้

ทิศเหนือ	ติดต่อกับ	ตำบลโพนบก อำเภอโนนสวรรค์ จังหวัดนครพนม
ทิศใต้	ติดต่อกับ	ตำบลนามะเขือ อำเภอปลาปาก จังหวัดนครพนม
ทิศตะวันออก	ติดต่อกับ	ตำบลโพธิ์ตาก อำเภอเมือง จังหวัดนครพนม
ทิศตะวันตก	ติดต่อกับ	ตำบลกรูคู อำเภอเมือง จังหวัดนครพนม

2.2 การแบ่งส่วนการปกครอง

ตำบลบ้านฝางแบ่งเขตการปกครองออกเป็น 23 หมู่บ้าน

หมู่ที่ 1 บ้านฝาง	หมู่ที่ 9 บ้านดอนม่วง	หมู่ที่ 17 บ้านนาโพธิ์
หมู่ที่ 2 บ้านฝาง	หมู่ที่ 10 บ้านสุขเจริญ	หมู่ที่ 18 บ้านหนองปลาตุก
หมู่ที่ 3 บ้านวังกระแสะ	หมู่ที่ 11 บ้านหนองปลาตุก	หมู่ที่ 19 บ้านน้อยนาคำ
หมู่ที่ 4 บ้านวังกระแสะ	หมู่ที่ 12 บ้านนาโพธิ์	หมู่ที่ 20 บ้านหนองปลาตุก
หมู่ที่ 5 บ้านนาโพธิ์	หมู่ที่ 13 บ้านฝาง	หมู่ที่ 21 บ้านหนองปลาตุก
หมู่ที่ 6 บ้านนามน	หมู่ที่ 14 บ้านเทพพนม	หมู่ที่ 22 บ้านหนองปลาตุก
หมู่ที่ 7 บ้านดงสว่าง	หมู่ที่ 15 บ้านฝาง	หมู่ที่ 23 บ้านหนองเดินพัฒนา
หมู่ที่ 8 บ้านเทพพนม	หมู่ที่ 16 บ้านวังกระแสะ	

2.3 ประวัติและเอกลักษณ์ความเป็นมา/ การตั้งถิ่นฐาน

ตำบลบ้านฝาง เดิมพื้นที่ตั้งเดิมอพยพมาจากประเทศลาว และอพยพมาจากจังหวัดใกล้เคียง เช่น จังหวัดขอนแก่น จังหวัดอุดรธานี จังหวัดอุบลราชธานี จังหวัดหนองคาย จังหวัดเลย ส่วนใหญ่นับถือศาสนาพุทธ รองลงมา คือ ศาสนาคริสต์ ตามลำดับ ด้านประเพณีดั้งเดิม เช่น บุญกองข้าว บุญมหาชาติ บุญข้าวประดับดิน บุญบั้งไฟ เป็นต้น (องค์การบริหารส่วนตำบลบ้านฝาง, 2564)

2.4 สภาพภูมิประเทศ

ลักษณะภูมิประเทศโดยทั่วไปเป็นพื้นที่ราบลุ่มชายฝั่งแม่น้ำโขง อยู่ห่างจากแม่น้ำโขงประมาณ 18 กิโลเมตร โดยมีที่ราบสูง และภูเขาอยู่บ้าง มีการลาดเทจากทิศตะวันตกเฉียงเหนือลงมาทางทิศตะวันออกเฉียงใต้



แผนการใช้ที่ดินตำบลบ้านฝั้ว อำเภอมือง จังหวัดนครพนม

มีระดับความสูงของภูมิประเทศประมาณ 150–170 เมตร เหนือระดับน้ำทะเลปานกลาง ตำบลบ้านฝั้ว เป็นที่ลุ่มประมาณ 21% เป็นพื้นที่ราบประมาณ 23% และเป็นพื้นที่ ดอนประมาณ 50% ของพื้นที่ทั้งหมด และมีพื้นที่ทำการเกษตรและชุมชนกระจายตัวอยู่ตามแนวเส้นทางคมนาคมสลับกับแม่น้ำลำห้วยหรือแอ่งน้ำ (รูปที่ 2-1 และรูปที่ 2-2)

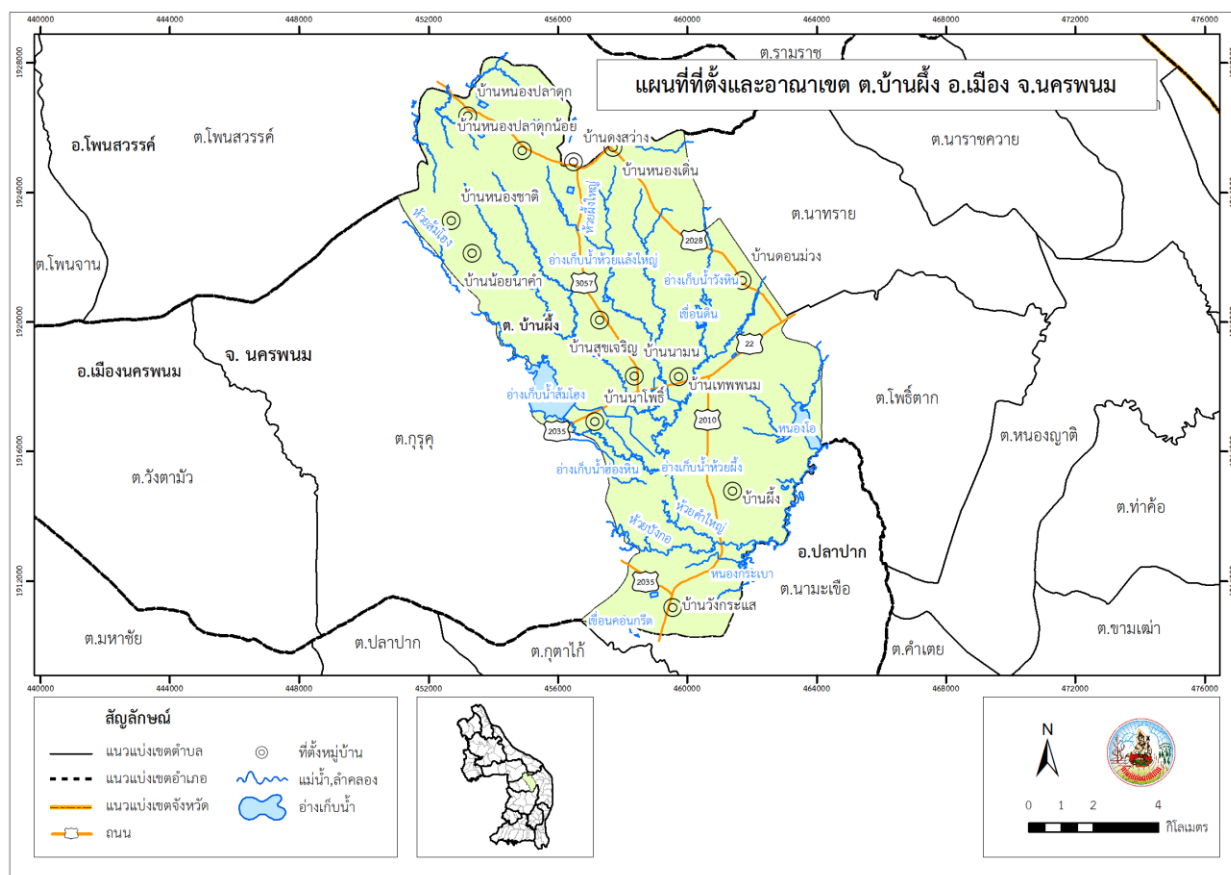

รูปที่ 2-1 ที่ตั้งและอาณาเขต แผนการใช้ที่ดินตำบลบ้านฝั้ว อำเภอมือง จังหวัดนครพนม



แผนการใช้ที่ดินตำบลบ้านฝั้ว อำเภอมือง จังหวัดนครพนม

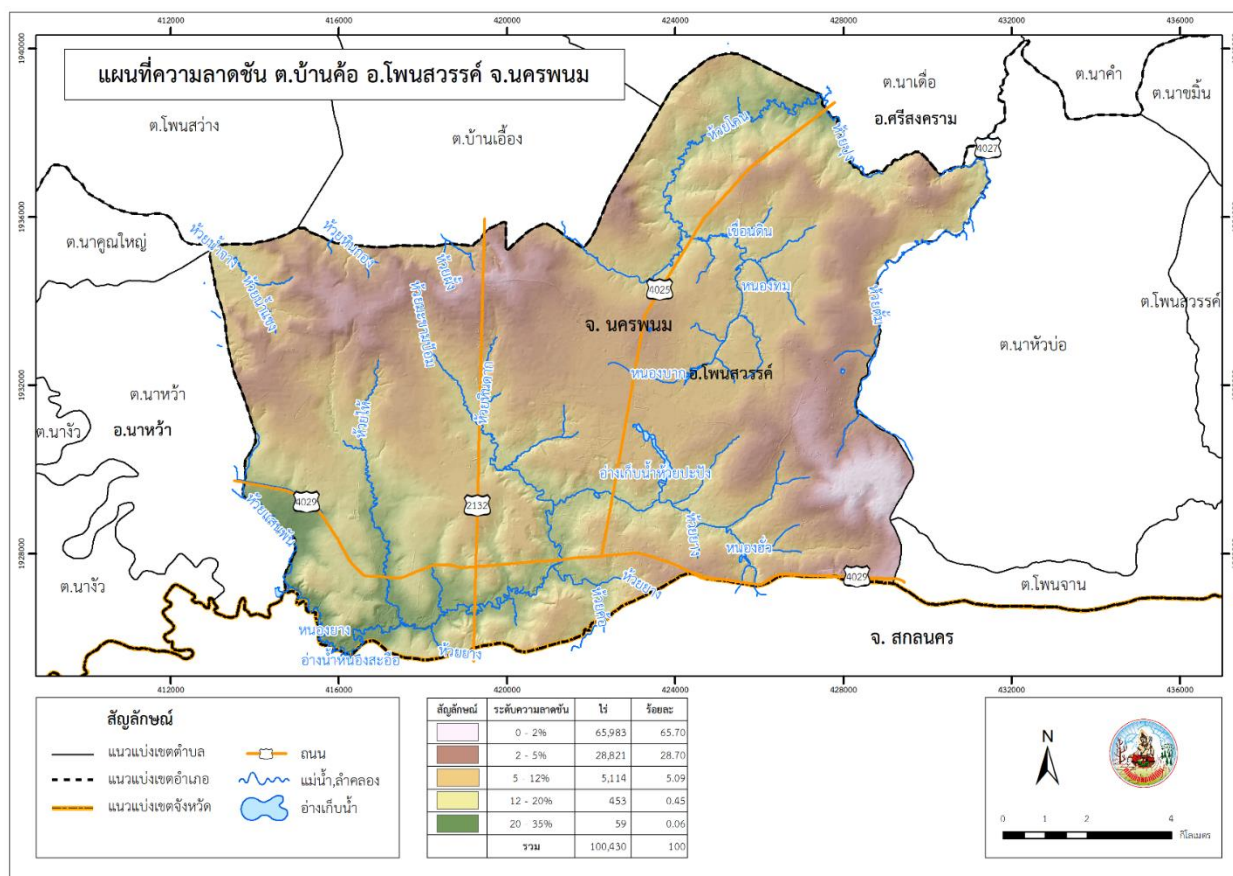

รูปที่ 2-2 ความลาดชัน แผนที่ความลาดชัน ตำบลบ้านฝั้ว อำเภอมือง จังหวัดนครพนม

2.5 สภาพภูมิอากาศ

สภาพภูมิอากาศของตำบลบ้านฝั้ว อำเภอมือง จังหวัดนครพนม ขึ้นอยู่กับอิทธิพลของมรสุมที่พัดประจำฤดูกาล 2 ชนิด คือ มรสุมตะวันออกเฉียงเหนือ ที่พัดพามวลอากาศเย็นและแห้งจากประเทศจีนเข้าปกคลุมประเทศไทยตั้งแต่ประมาณกลางเดือนตุลาคมถึงประมาณเดือนกุมภาพันธ์ ซึ่งอยู่ในช่วงฤดูหนาวของประเทศไทย ทำให้มีอากาศหนาวเย็นและแห้งแล้งทั่วไป และมรสุมตะวันตกเฉียงใต้ ที่พัดพามวลอากาศชื้นจากทะเลและมหาสมุทรเข้าปกคลุมประเทศไทยในช่วงฤดูฝน ประมาณเดือนพฤษภาคมถึงกลางเดือนตุลาคม ทำให้มีฝนตกชุกทั่วไป ฤดูกาลของจังหวัดนครพนม สามารถแบ่งออกได้เป็น 3 ฤดู ดังนี้

ฤดูหนาว เริ่มต้นประมาณกลางเดือนตุลาคมถึงกลางเดือนกุมภาพันธ์

ซึ่งเป็นฤดูมรสุมตะวันออกเฉียงเหนือ อากาศโดยทั่วไปจะหนาวเย็นและแห้งแล้ง โดยมีอากาศหนาวจัดในบางวัน และเดือนที่มีอากาศหนาวที่สุดจะอยู่ในช่วงเดือนธันวาคมถึงเดือนมกราคม แต่ทั้งนี้ขึ้นอยู่กับอิทธิพลของบริเวณความกดอากาศสูงจากประเทศจีนที่แผ่ลงมาปกคลุมประเทศไทยในช่วงดังกล่าว

ฤดูร้อน เริ่มต้นประมาณกลางเดือนกุมภาพันธ์ถึงกลางเดือนพฤษภาคม



ซึ่งเป็นช่วงที่มีอากาศร้อนอบอ้าวโดยทั่วไป โดยเฉพาะอย่างยิ่งในเดือนเมษายนจะเป็นเดือนที่มีอากาศร้อนอบอ้าวที่สุดของปี

ฤดูฝน เริ่มต้นประมาณกลางเดือนพฤษภาคมถึงกลางเดือนตุลาคม

เป็นช่วงที่มรสุมตะวันตกเฉียงใต้ พัดเอาความชื้นจากราทะเลและมหาสมุทรมาปกคลุมประเทศไทย ประกอบกับในช่วงดังกล่าวมีร่องความกดอากาศต่ำที่พาดอยู่บริเวณภาคใต้ของประเทศไทยจะเลื่อนขึ้นมาพาดผ่านบริเวณภาคเหนือและภาคตะวันออกเฉียงเหนือ ทำให้อากาศเริ่มชุ่มชื้นและมีฝนตกชุกตั้งแต่ประมาณกลางเดือนพฤษภาคมเป็นต้นไป โดยเฉพาะอย่างยิ่งในเดือนสิงหาคมจะเป็นเดือนที่มีฝนตกชุกหนาแน่นมากที่สุดในรอบปี

2.6 ฝน

ปริมาณฝนเฉลี่ยตลอดทั้งปีของจังหวัดนครพนม อยู่ระหว่าง 1,600-2,400 มิลลิเมตร โดยเฉพาะพื้นที่ทางด้านตะวันออกของจังหวัดบริเวณอำเภอเมืองและอำเภอท่าอุเทนเป็นบริเวณที่มีปริมาณฝนมากกว่า 2,000 มิลลิเมตร ส่วนพื้นที่ทางด้านตะวันตกของจังหวัดเป็นบริเวณที่มีฝนน้อย ปริมาณฝนสวนใหญ่ต่ำกว่า 2,000 มิลลิเมตร สำหรับปริมาณฝนเฉลี่ยตลอดทั้งปีของจังหวัดนครพนม 2,346.8 มิลลิเมตร และมีจำนวนวันที่ฝนตกเฉลี่ย 140.3 วัน โดยเดือนสิงหาคมเป็นเดือนที่มีฝนตกชุกมากที่สุดในรอบปีปริมาณฝนมากที่สุด ใน 24 ชั่วโมงวัดได้ 459.2 มิลลิเมตร เมื่อวันที่ 17 มิถุนายน 2505

สมดุลของน้ำเพื่อการเกษตร

จากข้อมูลสถิติภูมิอากาศในคาบ 30 ปี (ปี 2532-2561) ณ สถานีตรวจอากาศพะเยาได้นำมาวิเคราะห์สมดุลของน้ำเพื่อการเกษตร ซึ่งเป็นการวิเคราะห์หาช่วงฤดูการเพาะปลูกพืช ตลอดจนช่วงระยะเวลาที่พืชเสี่ยงต่อการขาดน้ำ ข้อมูลที่นำมาวิเคราะห์ คือ ปริมาณน้ำฝน และศักยภาพการคายระเหยน้ำอ้างอิง (ET_o) ซึ่งคำนวณด้วยโปรแกรม Cropwat for Windows Version 8.0 โดยใช้สมการ Penman-Monteith สามารถสรุปสมดุลของน้ำเพื่อการเกษตรในเขตอาศัยน้ำฝนได้ดังนี้

ช่วงที่เหมาะสมต่อการปลูกพืช เป็นช่วงที่ค่าปริมาณน้ำฝนมากกว่าค่า 0.5 การระเหยจากผิวดินและการคายน้ำของพืช เป็นช่วงที่ดินมีความชุ่มชื้นพอเหมาะต่อการเพาะปลูกพืช ซึ่งช่วงนี้จะเริ่มตั้งแต่ปลายเดือนมีนาคมถึงต้นเดือนธันวาคม

ช่วงที่มีน้ำมากเกินพอ เป็นช่วงที่ค่าปริมาณน้ำฝนมากกว่าค่าการระเหยจากผิวดินและการคายน้ำของพืช ซึ่งช่วงนี้จะเริ่มตั้งแต่ปลายเดือนเมษายนถึงต้นเดือนพฤศจิกายน และช่วงนี้อาจจะเกิดภาวะน้ำท่วมทำให้พืชเสียหายได้ในช่วงเดือนสิงหาคมถึงเดือนกันยายน

ช่วงขาดน้ำ เป็นช่วงฤดูแล้งที่ค่าปริมาณน้ำฝนน้อยกว่าค่า 0.5 การระเหยจากผิวดินและการคายน้ำของพืช ซึ่งพืชอาจจะเสียหายจากการขาดแคลนน้ำได้ จะเริ่มตั้งแต่ต้นเดือนธันวาคมถึงปลายเดือนมีนาคม (ตารางที่ 2-1 รูปที่ 2-3 ถึงรูปที่ 2-4)



ตารางที่ 2-1 สถิติภูมิอากาศ ณ สถานีตรวจอากาศ จังหวัดนครพนม

เดือน	อุณหภูมิ (°ซ)			ความชื้นสัมพัทธ์	ปริมาณน้ำฝน	จำนวนวันที่	การระเหยและการคายน้ำ	ปริมาณฝนใช้การ
	ต่ำสุด	สูงสุด	เฉลี่ย	(เปอร์เซ็นต์)	(มม.)	ฝนตก (วัน)	(มม.)	(มม.)
ม.ค.	16.9	29.6	22.5	67.0	4.3	1.6	103.9	4.3
ก.พ.	18.9	31.4	24.4	66.0	27.1	3.7	107.5	25.9
มี.ค.	22.3	33.8	27.3	65.0	61.0	6.5	132.1	55.0
เม.ย.	24.4	35.1	29.1	68.0	101.9	9.8	139.5	85.3
พ.ค.	25.0	33.9	28.6	77.0	264.7	17.4	130.5	151.5
มิ.ย.	25.0	32.4	28.0	83.0	410.7	22.2	110.7	166.1
ก.ค.	24.7	31.4	27.4	86.0	571.5	25.4	104.8	182.2
ส.ค.	24.5	31.3	27.2	87.0	541.0	25.7	103.9	179.1
ก.ย.	24.2	31.9	27.3	83.0	310.9	18.8	105.0	156.1
ต.ค.	22.6	32.2	26.8	74.0	76.3	8.4	118.4	67.0
พ.ย.	19.9	31.3	25.0	69.0	8.5	2.5	107.7	8.4
ธ.ค.	17.2		22.7	67.0	5.5	0.9	101.4	5.5
เฉลี่ย	22.1	32.2	26.4	74.3	-	-	-	-
รวม	-	-	-	-	2,383.4	142.9	1,365.3	1,086.4

หมายเหตุ: * จากการคำนวณโดยโปรแกรม Cropwat for Windows Version 8.0

ที่มา: กรมอุตุนิยมวิทยา (2562)



แผนการใช้ที่ดินตำบลบ้านฝาง อำเภอเมือง จังหวัดนครพนม

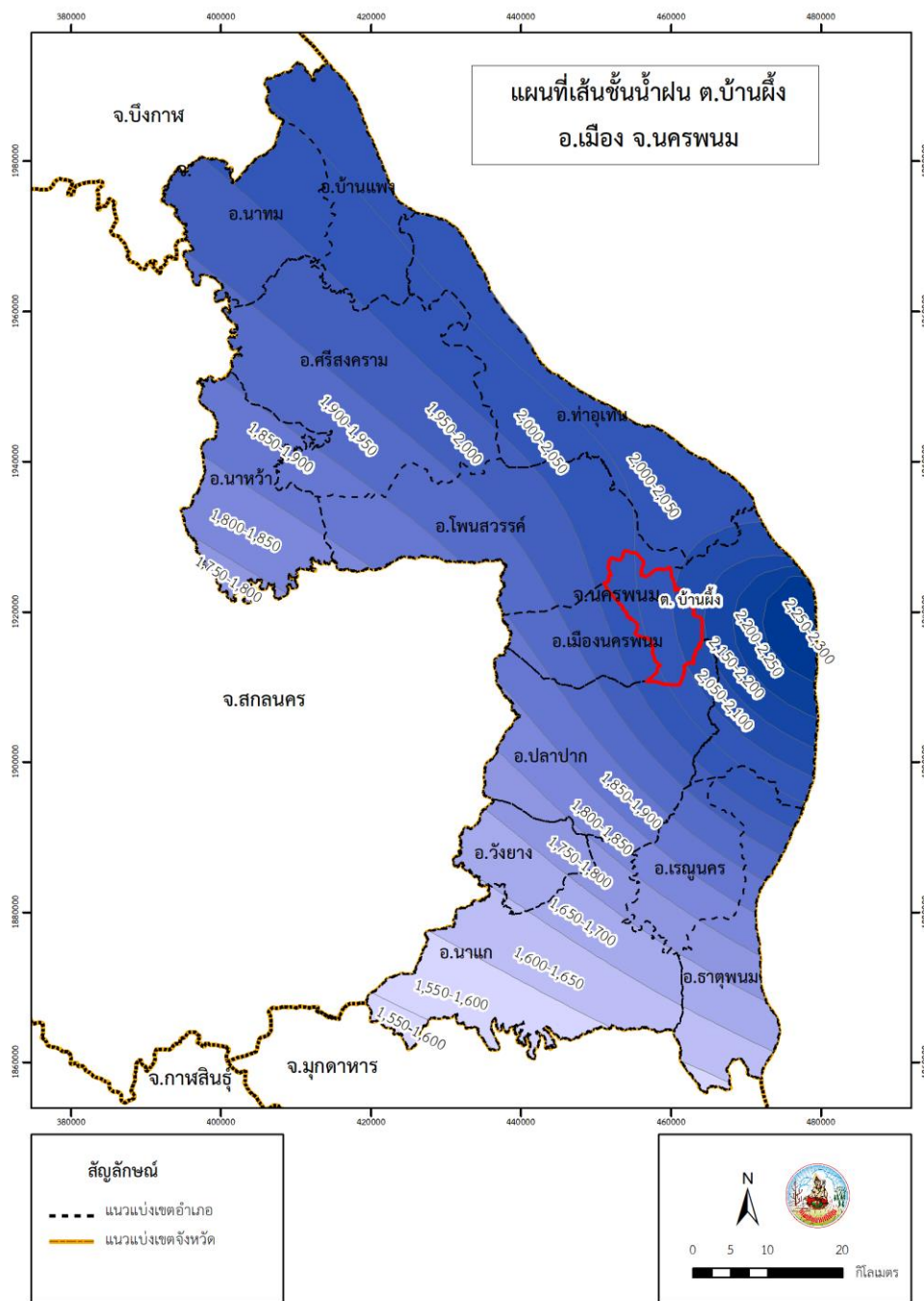

รูปที่ 2-3 เส้นชั้นน้ำฝน จังหวัดนครพนม

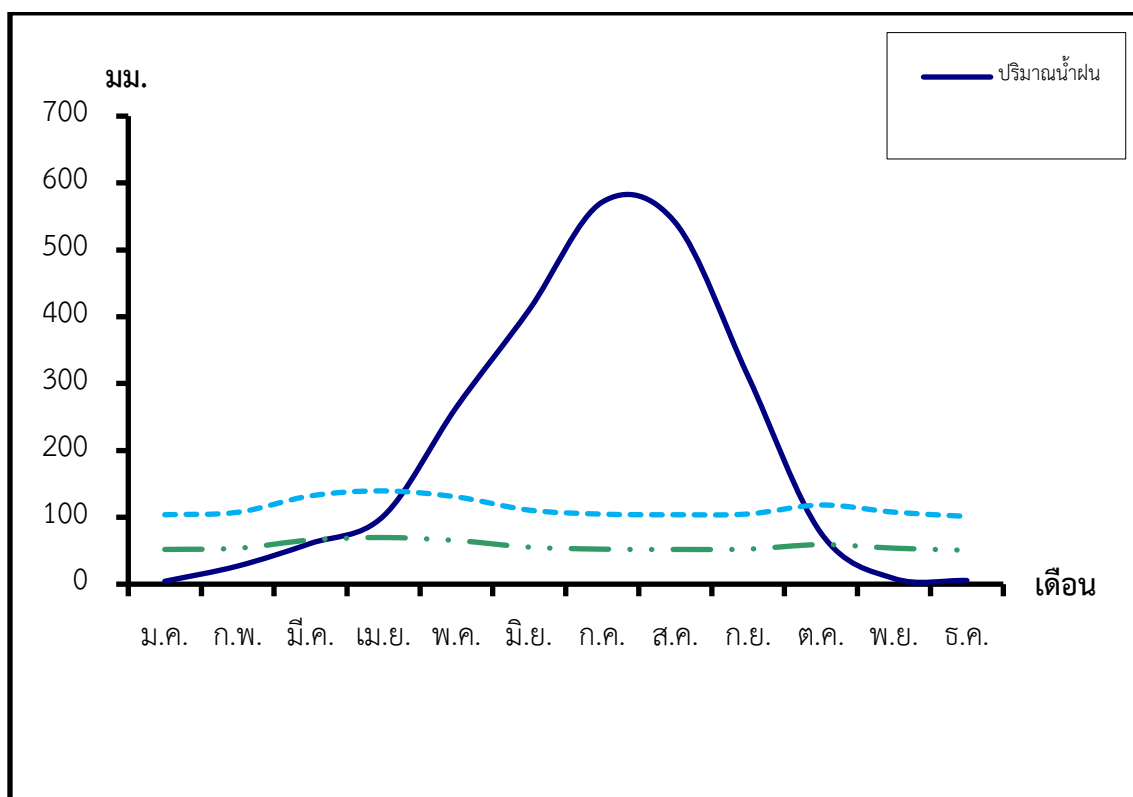

รูปที่ 2-4 สมดุลของน้ำเพื่อการเกษตร จังหวัดนครพนม

2.6 สภาพการใช้ที่ดินในปัจจุบัน

สภาพการใช้ที่ดินตำบลบ้านผึ้ง อำเภอเมือง จังหวัดนครพนม ซึ่งสำรวจโดยกลุ่มวิเคราะห์สภาพการใช้ที่ดิน (2562) ประกอบด้วย ประเภทการใช้ที่ดินต่าง ๆ ดังนี้

1) พื้นที่ป่าไม้ มีเนื้อที่ 7,446 ไร่ หรือร้อยละ 9.96 ของพื้นที่ตำบล ประกอบด้วย ป่าผลัดใบรอสภาพฟื้นฟู ป่าผลัดใบสมบูรณ์ ป่าไม่ผลัดใบสมบูรณ์ และป่าปลูกสมบูรณ์

2) พื้นที่เกษตรกรรม มีเนื้อที่ 59,162 ไร่ หรือร้อยละ 79.16 ของพื้นที่ตำบล ประกอบด้วย การใช้ประโยชน์ที่ดินด้านเกษตรกรรมต่าง ๆ ดังต่อไปนี้

2.1) พื้นที่นา มีเนื้อที่ 44,718 ไร่ หรือร้อยละ 59.83 ของพื้นที่ตำบล ได้แก่ นาไร่ นาข้าว นาข้าว+พืชผัก

2.2) พืชไร่ มีเนื้อที่ 7,330 ไร่ หรือร้อยละ 9.81 ของพื้นที่ตำบล ได้แก่ ไร่ไร่ ข้าวโพด อ้อยมันสำปะหลัง และแตงโม

2.3) ไม้ยืนต้น มีเนื้อที่ 6,750 ไร่ หรือร้อยละ 9.03 ของพื้นที่ตำบล ได้แก่ ไม้ยืนต้นไร่/เสื่อมโทรม ยางพารา ปาล์มน้ำมัน ยูคาลิปตัส และสัก



2.4) ไม้ผล มีเนื้อที่ 210 ไร่ หรือร้อยละ 0.28 ของพื้นที่ตำบล ได้แก่ ไม้ผลผสม เงาะ ทุเรียน มะพร้าว มะม่วง กัลยัย มะขาม ลำไย และแก้วมังกร

2.5) พืชสวน มีเนื้อที่ 5 ไร่ หรือร้อยละ 0.01 ของพื้นที่ตำบล ได้แก่ พืชผัก

2.6) พุ่มหญ้าเลี้ยงสัตว์และโรงเรือนเลี้ยงสัตว์ มีเนื้อที่ 51 ไร่ หรือร้อยละ 0.07 ของพื้นที่ตำบล ได้แก่ พุ่มหญ้าเลี้ยงสัตว์และโรงเรือนเลี้ยงสัตว์ปีก

2.7) เพาะเลี้ยงสัตว์น้ำ มีเนื้อที่ 98 ไร่ หรือร้อยละ 0.13 ของพื้นที่ตำบล ประกอบด้วย สถานที่เพาะเลี้ยงสัตว์น้ำผสมและสถานที่เพาะเลี้ยงปลา

3) พื้นที่เบ็ดเตล็ด มีเนื้อที่ 1,358 ไร่ หรือร้อยละ 1.82 ของพื้นที่ตำบล ประกอบด้วย พุ่มหญ้าธรรมชาติ พุ่มหญ้าสลับไม้พุ่ม/ไม้ละเมาะ พื้นที่ลุ่ม พื้นที่ถม และที่ทิ้งขยะ

4) พื้นที่ชุมชนและสิ่งปลูกสร้าง มีเนื้อที่ 3,329 ไร่ หรือร้อยละ 4.45 ของพื้นที่ตำบล

5) พื้นที่แหล่งน้ำ มีเนื้อที่ 3,486 ไร่ หรือร้อยละ 4.66 ของพื้นที่ตำบล ประกอบด้วย แม่น้ำ ลำห้วย ลำคลอง หนอง บึง ทะเลสาบ อ่างเก็บน้ำ บ่อน้ำในไร่นา และคลองชลประทาน (ตารางที่ 2-2 รูปที่ 2-5)

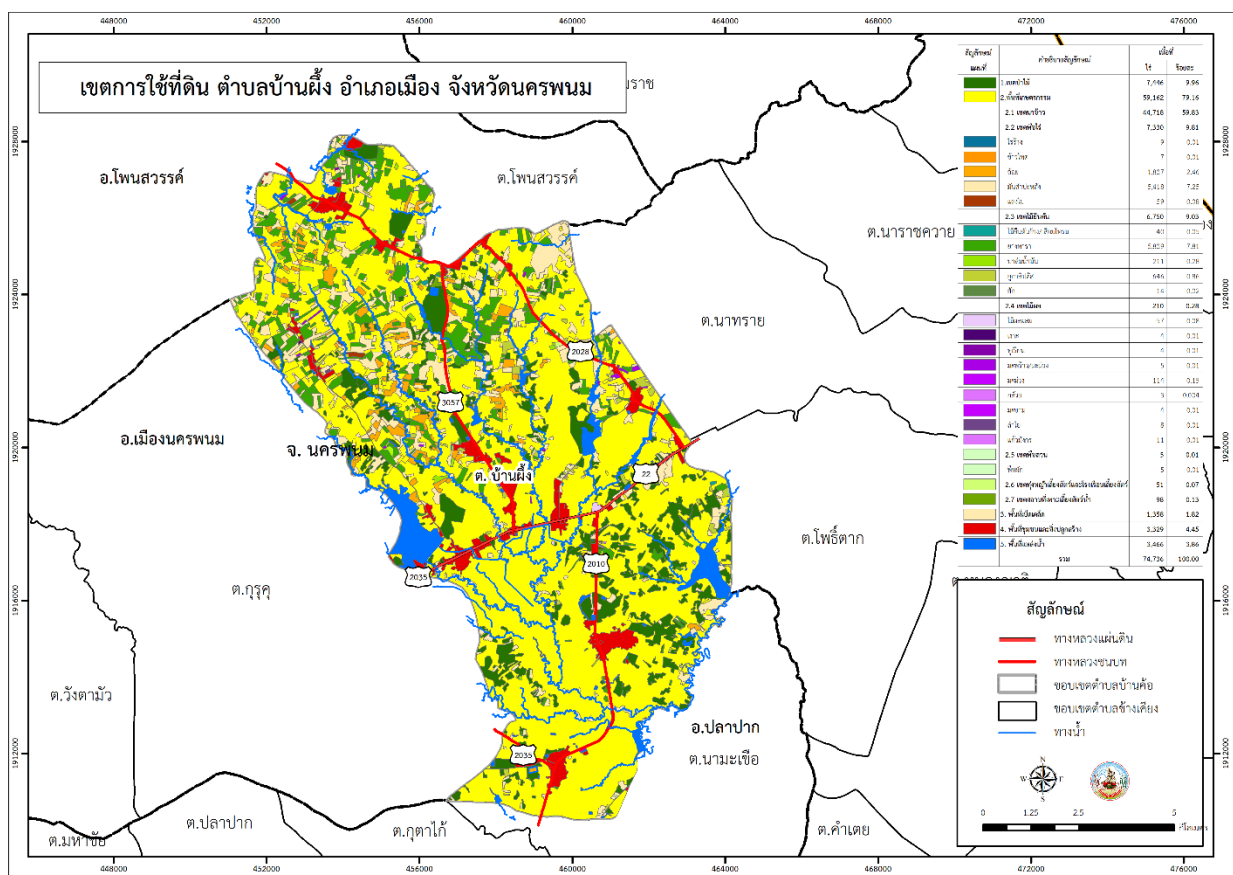

รูปที่ 2-5 สภาพการใช้ที่ดินตำบลบ้านผึ้ง อำเภอเมือง จังหวัดนครพนม



ตารางที่ 2-2 สภาพการใช้ที่ดิน ตำบลบ้านฝาง อำเภอเมือง จังหวัดนครพนม

หน่วยแผนที่	สภาพการใช้ที่ดิน	เนื้อที่	
		ไร่	ร้อยละ
F	พื้นที่ป่าไม้	7,446	9.96
F100	ป่าไม้ผลัดใบรอสภาพฟื้นฟู	50	0.07
F101	ป่าไม้ผลัดใบสมบูรณ์	166	0.22
F200	ป่าผลัดใบรอสภาพฟื้นฟู	3,279	4.39
F201	ป่าผลัดใบสมบูรณ์	3,688	4.93
F501	ป่าปลูกสมบูรณ์	263	0.35
A	พื้นที่เกษตรกรรม	59,162	79.16
A100	นาไร่ร้าง	45	0.06
A101	นาข้าว	44,659	59.76
A101+A502	นาข้าว+พืชผัก	14	0.02
A200	ไร่ร้าง	9	0.01
A202	ข้าวโพด	7	0.01
A203	อ้อย	1,837	2.46
A204	มันสำปะหลัง	5,418	7.25
A220	แตงโม	59	0.08
A300	ไม้ยืนต้นร้าง/เสื่อมโทรม	40	0.05
A302	ยางพารา	5,839	7.81
A303	ปาล์มน้ำมัน	211	0.28
A304	ยูคาลิปตัส	646	0.86
A305	สั๊ก	14	0.02
A401	ไม้ผลผสม	57	0.08
A403	เงาะ	4	0.01
A404	ทุเรียน	4	0.01



แผนการใช้ที่ดินตำบลบ้านฝาง อำเภอเมือง จังหวัดนครพนม

A405/A407	มะพร้าว/มะม่วง	5	0.01
A407	มะม่วง	114	0.15
A411	กล้วย	3	0.004
A412	มะขาม	4	0.01
A413	ลำไย	8	0.01
A426	แก้วมังกร	11	0.01
A502	พืชผัก	5	0.01
A701	ทุ่งหญ้าเลี้ยงสัตว์	25	0.03
A703	โรงเรือนเลี้ยงสัตว์ปีก	26	0.03
A901	สถานที่เพาะเลี้ยงสัตว์น้ำผสม	17	0.02
A902	สถานที่เพาะเลี้ยงปลา	81	0.11
M	พื้นที่เบ็ดเตล็ด	1,358	1.82
M101	ทุ่งหญ้าธรรมชาติ	131	0.18
M102	ทุ่งหญ้าสลับไม้พุ่ม/ไม้ละเมาะ	815	1.09
M201	พื้นที่ลุ่ม	364	0.49
M405	พื้นที่ถม	40	0.05
M701	ที่ทิ้งขยะ	8	0.01
U	พื้นที่ชุมชนและสิ่งปลูกสร้าง	3,329	4.45
U201	หมู่บ้านบนพื้นราบ	2,224	2.98
U301	สถานที่ราชการและสถาบันต่าง ๆ	431	0.58
U405	ถนน	371	0.50
U502	โรงงานอุตสาหกรรม	105	0.14
U503	ลานตากและแหล่งรับซื้อทางการเกษตร	52	0.07
U602	รีสอร์ท โรงแรม เกสต์เฮ้าส์	3	0.004
U603	สุสาน ป่าช้า	98	0.13
W	พื้นที่แหล่งน้ำ	3,486	4.66



W101	แม่น้ำ ลำห้วย ลำคลอง	1,068	1.43
W102	หนอง บึง ทะเลสาบ	75	0.10
W201	อ่างเก็บน้ำ	1,771	2.37
W202	บ่อน้ำในไร่นา	469	0.63
W203	คลองชลประทาน	103	0.14
รวมเนื้อที่ทั้งหมด		74,736	100.00

2.7 สภาพภาพเศรษฐกิจและสังคม

2.7.1 สภาพสังคมโดยทั่วไป

(1) ประชากร

จากหลักฐานข้อมูลข้อมูลความจำเป็นพื้นฐาน ของกรมพัฒนาชุมชน กระทรวงมหาดไทย ปี 2564 พบว่า ประชากรที่อาศัยอยู่ในพื้นที่องค์การบริหารส่วนตำบลบ้านผึ้ง มีประชากรรวม 11,312 คน จำนวน 3,589 หลังคาเรือน เป็นเพศชาย จำนวน 5,616 คน เป็นเพศหญิง จำนวน 5,696 คน จำนวนครัวเรือนเกษตรกร 2,981 หลังคาเรือน คิดเป็นร้อยละ 83.06 จำนวนครัวเรือนที่ไม่ได้ทำอาชีพการเกษตร 608 หลังคาเรือน คิดเป็นร้อยละ 16.94 (ตารางที่ 2-3,2-4 และ รูปที่ 2-6,2-7)

ตารางที่ 2-3 จำนวนประชากรและครัวเรือน ตำบลบ้านผึ้ง อำเภอเมือง จังหวัดนครพนม ปี 2564

พื้นที่	จำนวน ครัวเรือน	จำนวนประชากร(คน)		
		ชาย	หญิง	รวม
หมู่ 1 บ้านผึ้ง	104	162	182	344
หมู่ 2 บ้านผึ้ง	214	286	273	559
หมู่ 3 บ้านวังกระแเส	182	229	272	501
หมู่ 4 บ้านวังกระแเส	133	193	223	416
หมู่ 5 บ้านนาโพธิ์	142	237	248	485
หมู่ 6 บ้านนามน	182	230	251	481
หมู่ 7 บ้านดงสว่าง	148	235	219	454
หมู่ 8 บ้านเทพพนม	146	203	230	433



ตารางที่ 2-3 จำนวนประชากรและครัวเรือน ตำบลบ้านฝาง อำเภอเมือง จังหวัดนครพนม ปี 2564 (ต่อ)

พื้นที่	จำนวน ครัวเรือน	จำนวนประชากร(คน)		
		ชาย	หญิง	รวม
หมู่ 9 บ้านดอนม่วง	258	312	333	645
หมู่ 10 บ้านสุขเจริญ	173	289	303	592
หมู่ 11 บ้านหนองปลาตุก	84	157	160	317
หมู่ 12 บ้านนาโพธิ์	180	267	282	549
หมู่ 13 บ้านฝาง	291	393	414	807
หมู่ 14 บ้านเทพพนม	93	188	169	357
หมู่ 15 บ้านฝาง	195	296	281	577
หมู่ 16 บ้านวังกระแสะ	139	295	322	617
หมู่ 17 บ้านนาโพธิ์	139	155	172	327
หมู่ 18 บ้านหนองปลาตุก	107	272	268	540
หมู่ 19 บ้านน้อยนาคำ	173	337	300	637
หมู่ 20 บ้านหนองปลาตุก	118	221	194	415
หมู่ 21 บ้านหนองปลาตุก	110	210	197	407
หมู่ 22 บ้านหนองปลาตุก	149	246	221	467
หมู่ 23 บ้านหนองเดินพัฒนา	129	203	182	385
รวม	3,589	5,616	5,696	11,312

ที่มา : หลักฐานข้อมูลขอมูลความจำเป็นพื้นฐาน ของกรมพัฒนาชุมชน 2564

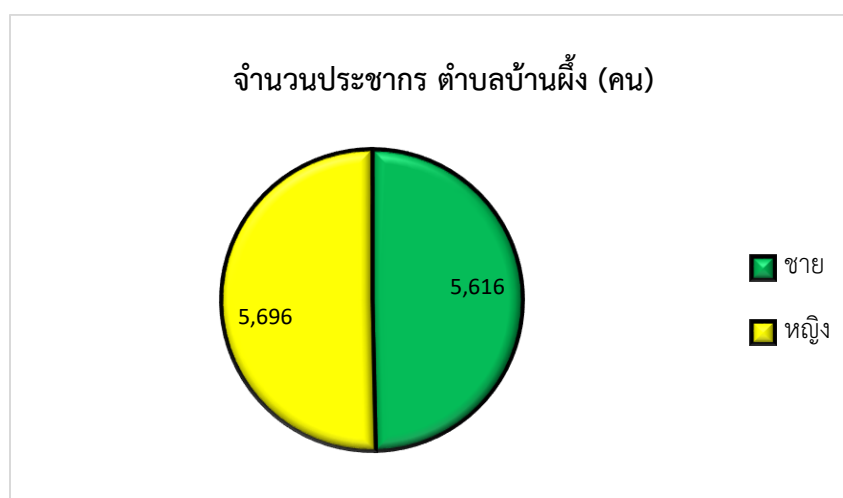

รูปที่ 2-6 จำนวนประชากรชาย-หญิง ตำบลบ้านฝาง อำเภอเมือง จังหวัดนครพนม ปี 2564



ตารางที่ 2-4 จำนวนครัวเรือนประกอบอาชีพ ตำบลบ้านฝาง อำเภอเมือง จังหวัดนครพนม ปี 2564

	จำนวน(ครัวเรือน)
จำนวนครัวเรือนที่ประกอบอาชีพเกษตรกรรม	2,981
จำนวนครัวเรือนที่ประกอบอาชีพอื่น ๆ	608
รวม	3,589

ที่มา : หลักฐานข้อมูลขอมูลความจำเป็นพื้นฐาน ของกรมพัฒนาชุมชน 2564

รูปที่ 2-7 จำนวนครัวเรือนประกอบอาชีพ ตำบลบ้านฝาง อำเภอเมือง จังหวัดนครพนม ปี 2564

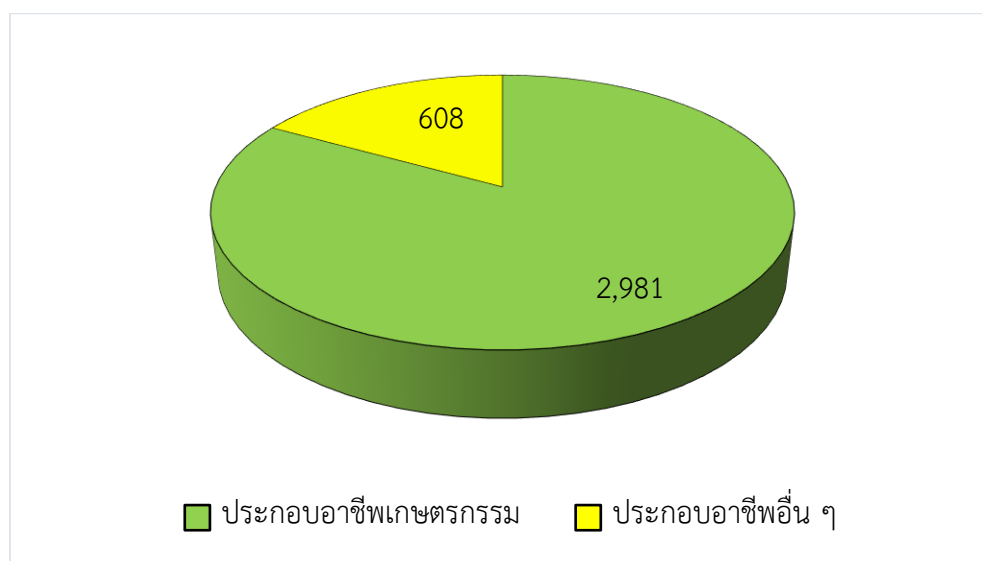

(2) โครงสร้างพื้นฐาน/บริการสาธารณะ

2.1 ด้านการคมนาคม เส้นทางหลวงแผ่นดิน หมายเลข 22 นครพนม – สกลนคร และเส้นทางใช้ติดต่อระหว่างหมู่บ้าน ตำบล/อำเภอ/จังหวัด และมีเส้นทางเชื่อมหมู่บ้านต่าง ๆ

- ถนนลาดยาง จำนวน 3 เส้น
- ถนนคอนกรีตเสริมเหล็ก จำนวน 107 เส้น
- ถนนลูกรัง จำนวน 104 เส้น

2.2 การไฟฟ้า

ครัวเรือนที่มีไฟฟ้าใช้ 3,589 ครัวเรือน ร้อยละ 100



2.3 การประปา

ระบบประปาหมู่บ้าน เป็นระบบประปาผิวดิน โดยทุกหมู่บ้านทั้ง 23 หมู่ จะมีประปาใช้ โดยประปาที่อยู่ในความรับผิดชอบขององค์การบริหารส่วนตำบลบ้านฝาง มี 4 แห่ง ได้แก่

1. บ้านหนองปลาตุก หมู่ 22 จำนวน 1 แห่ง
2. บ้านน้อยนาคำ หมู่ 19 จำนวน 1 แห่ง
3. บ้านหนองปลาตุก หมู่ 11 จำนวน 1 แห่ง
4. บ้านหนองเดินพัฒนา หมู่ 23 จำนวน 1 แห่ง

2.4 ไปรษณีย์หรือการสื่อสารหรือการขนส่ง และวัสดุ ครุภัณฑ์

ที่ทำการไปรษณีย์ตำบล 1 แห่ง

2.5 การท่องเที่ยว

- อ่างเก็บน้ำห้วยส้มโฮง อยู่ในพื้นที่ บ้านนาโพธิ์ หมู่ 12
- อ่างเก็บน้ำห้วยแล้งใหญ่ อยู่ในพื้นที่ บ้านเทพพนม หมู่ 8
- หมู่บ้านวัฒนธรรมชนเผ่าไทตาด อยู่ในพื้นที่บ้านฝาง

2.6 อุตสาหกรรม

1. โรงงานซักผ้า จำนวน 1 แห่ง
2. โรงงานเฟอร์นิเจอร์ จำนวน 1 แห่ง
3. โรงงานขนส่งสินค้า จำนวน 1 แห่ง
4. การพาณิชย์และกลุ่มอาชีพ

ตำบลบ้านฝาง อำเภอเมืองนครพนม มีกลุ่มส่งเสริมอาชีพ 1 กลุ่ม มีสมาชิก 27 ราย กลุ่มแม่บ้านเกษตรกร 1 กลุ่ม สมาชิก 20 ราย กลุ่มยุวเกษตรกร 1 กลุ่ม สมาชิก 30 ราย วิสาหกิจชุมชน 15 แห่ง สมาชิก 241 ราย สหกรณ์จำนวน 1 แห่ง สมาชิก 165 ราย (ที่มา : รายงานวิสาหกิจชุมชนฯ อ.เมืองนครพนม พ.ศ. 2562, ข้อมูลกลุ่มสหกรณ์ฯ สำนักงานสหกรณ์จังหวัดนครพนม 2562)

2.7 ด้านสาธารณสุข มีหน่วยสาธารณสุขในพื้นที่ จำนวน 3 แห่ง ดังนี้

1. โรงพยาบาลส่งเสริมสุขภาพตำบลบ้านฝาง
2. โรงพยาบาลส่งเสริมสุขภาพตำบลนามน
3. โรงพยาบาลส่งเสริมสุขภาพตำบลหนองปลาตุก

(3) ด้านวัฒนธรรมประเพณี

- ประเพณีและงานประจำปี
- ประเพณีฮีตสิบสองครองสิบสี่



- บุญมหาชาติ
- บุญบั้งไฟ
- ประเพณีลอยกระทง

ภูมิปัญญาท้องถิ่น ภาษาถิ่น ภูมิปัญญาท้องถิ่นได้อนุรักษ์ภูมิปัญญาท้องถิ่น ได้แก่ วิธีการทำเครื่องจักสารใช้สำหรับใน ครั้วเรือ น วิธีการทอเสื่อจากต้นกก และวิธีการจับปลาธรรมชาติ ภูมิปัญญาการเลี้ยงผี ภาษาถิ่น ส่วนมากร้อยละ ๙๐ พูดภาษาอีสาน ภาษาลาว ภาษาญ้อ

(4) ด้านการศึกษา

มีสถานศึกษาจำนวน 9 แห่ง และศูนย์พัฒนาเด็กเล็กจำนวน 4 แห่ง ดังนี้ (ตารางที่ 2-5 ถึง 2-6) ตารางที่ 2-5 สถานศึกษาจำนวน 9 แห่ง

ที่	ชื่อสถานศึกษา	ที่ตั้ง(หมู่)	ระดับ
1	บ้านฝางวิทยาคม	8	มัธยมศึกษา
2	วังกระแสวิทยาคม	4	มัธยมศึกษา
3	บ้านหนองปลาตุก	22	ขยายโอกาส
4	บ้านฝาง	2	ขยายโอกาส
5	ชุมชนนามนวิทยาคาร	6	ประถมศึกษา
6	ดงสว่างเจริญวิทย์	7	ประถมศึกษา
7	บ้านสุขเจริญ	10	ประถมศึกษา
8	บ้านดอนม่วง	9	ประถมศึกษา
9	บ้านวังกระแสด	4	ประถมศึกษา

ที่มา : องค์การบริหารส่วนตำบลบ้านฝาง 2564

ตารางที่ 2-6 ศูนย์พัฒนาเด็กเล็กจำนวน 4 แห่ง

ที่	ศูนย์พัฒนาเด็กเล็ก	ที่ตั้ง(หมู่)
1	ฝางหลวง	15
2	บ้านวังกระแสด	4
3	บ้านหนองปลาตุก	11
4	อบต.บ้านฝาง	6

ที่มา : องค์การบริหารส่วนตำบลบ้านฝาง 2564



(5) ด้านศาสนา

ประชาชนในตำบลบ้านฝาง ส่วนใหญ่นับถือศาสนาพุทธ รองลงมานับถือศาสนาคริสต์ ตำบลบ้านฝางมีสถาบันและองค์กรทางศาสนา จำนวน 20 แห่ง ประกอบด้วย วัด จำนวน 13 แห่ง สำนักสงฆ์ จำนวน 5 แห่ง วัดคริสต์ จำนวน 2 แห่ง ดังนี้ (ตารางที่ 2-7)

ตารางที่ 2-7 สถาบันทางศาสนา

ที่	ชื่อสถาบัน	ที่ตั้ง (หมู่)	สถานภาพ
1	วัดสันตยาภิรมณ์	2	วัด
2	วัดแจ้งนฤมิตร	3	วัด
3	วัดหัวโพน	4	วัด
4	สำนักสงฆ์ศรีรัตนวาราม	16	สำนักสงฆ์
5	วัดบ้านเทพพนม	8	วัด
6	วัดเทพพนมธรรมมาราม	14	วัด
7	สำนักสงฆ์บ้านนาโพธิ์	17	สำนักสงฆ์
8	วัดป่านามน	6	วัด
9	วัดนักบุญเปาโล บ้านนามน	6	วัดคริสต์
10	สำนักสงฆ์บ้านสุขเจริญ	10	สำนักสงฆ์
11	วัดแม่พระกวีลาลูเป บ้านสุขเจริญ	10	วัดคริสต์
12	วัดบ้านน้อยนาคำ	19	วัด
13	สำนักสงฆ์บ้านหนองชาติ	19	สำนักสงฆ์
14	วัดบ้านดอนม่วง	9	วัด
15	วัดบ้านหนองเดินพัฒนา	23	วัด
16	สำนักสงฆ์บ้านหนองเดินพัฒนา	23	สำนักสงฆ์
17	วัดบ้านดงสว่าง	7	วัด
18	วัดปทุมวาราม	11	วัด
19	วัดบ้านหนองปลาตุ๊กน้อย	20	วัด
20	วัดบ้านหนองปลาตุ๊ก	22	วัด

ที่มา : องค์การบริหารส่วนตำบลบ้านฝาง 2564



(6) หมอдинอาสา กรมพัฒนาที่ดิน

1	นายสุชาติ ผุยปัญญา	หมอดินประจำหมู่ที่	หมู่ 1 บ้านผึ้ง
2	นายพิเชต วิชัยสา	หมอดินประจำหมู่ที่	หมู่ 2 บ้านผึ้ง
3	นางจันแดง ทุมกึ่ง	หมอดินประจำหมู่ที่	หมู่ 3 บ้านวังกระแเส
4	นายมาย วีระกุลชวาล	หมอดินประจำหมู่ที่	หมู่ 4 บ้านวังกระแเส
5	นายยาน เขียนเสื่อ	หมอดินประจำหมู่ที่	หมู่ 5 บ้านนาโพธิ์
6	นายพงพานุ เศรษฐกิจ	หมอดินประจำหมู่ที่	หมู่ 6 บ้านนามน
7	นายสมร มาตา	หมอดินประจำหมู่ที่	หมู่ 7 บ้านดงสว่าง
8	นายทองอินทร์ มั่งคั่ง	หมอดินประจำหมู่ที่	หมู่ 8 บ้านเทพพนม
9	นายคันคิด วงศ์อะคะ	หมอดินประจำหมู่ที่	หมู่ 9 บ้านดอนม่วง
10	นางใหม่ แก้วกลม	หมอดินประจำหมู่ที่	หมู่ 10 บ้านสุขเจริญ
11	นายอนุกุล พิลา	หมอดินประจำหมู่ที่	หมู่ 11 บ้านหนองปลาตุก
12	นายเข้มทอง เขียนเสื่อ	หมอดินประจำหมู่ที่	หมู่ 12 บ้านนาโพธิ์
13	นายลำเลียง ตะวงค์	หมอดินประจำหมู่ที่	หมู่ 13 บ้านผึ้ง
14	นายชินนทร์ บุชบา	หมอดินประจำหมู่ที่	หมู่ 14 บ้านเทพพนม
15	นายเคลื่อน ตะวงค์	หมอดินประจำหมู่ที่	หมู่ 15 บ้านผึ้ง
16	นายจันดำ ศรีสด	หมอดินประจำหมู่ที่	หมู่ 16 บ้านวังกระแเส
17	นายนคร บุญล้น	หมอดินประจำหมู่ที่	หมู่ 17 บ้านนาโพธิ์
18	นายประยูร มีทองแสน	หมอดินประจำหมู่ที่	หมู่ 18 บ้านหนองปลาตุก
19	นายวันนา ชูเลิศ	หมอดินประจำหมู่ที่	หมู่ 19 บ้านน้อยนาคำ
20	นายบุญเทียน พรหมสอน	หมอดินประจำหมู่ที่	หมู่ 20 บ้านหนองปลาตุก
21	นายเรืองฤทธิ์ มาลาปี	หมอดินประจำหมู่ที่	หมู่ 21 บ้านหนองปลาตุก
22	นายถาวร บัวสุวรรณ	หมอดินประจำหมู่ที่	หมู่ 22 บ้านหนองปลาตุก
23	นายถ่าย โสมสร	หมอดินประจำหมู่ที่	หมู่ 23 บ้านหนองเดินพัฒนา

หมายเหตุ : หมอดินประจำหมู่ 13 และ หมู่ 21 เสียชีวิต

(7) ลักษณะทางเศรษฐกิจ

สภาพเศรษฐกิจของตำบลบ้านผึ้ง ส่วนใหญ่ชาวบ้านมีอาชีพหลักคือ ทำการเกษตรกรรม ได้แก่ ทำนา ทำสวน ทำไร่ มันสำปะหลัง อ้อย ข้าวโพด ยางพารา และปาล์มน้ำมัน อาชีพรอง คือ การเลี้ยงสัตว์ ได้แก่ เลี้ยงวัว เลี้ยงกระบือ เลี้ยงไก่และเป็ด หรือทำการค้าขายชุมชนที่ติดป่าจะมีอาชีพหาของป่า เช่น หาเห็ด และหน่อไม้



นอกจากนี้หลังฤดูการทำนา ชาวบ้านบางส่วนประกอบอาชีพรับจ้างเสริม เช่น กรรมกรหรืองานรับเหมาก่อสร้าง และงานรับจ้างอื่น ๆ

(7.1) การประกอบอาชีพ

ตำบลบ้านผึ้ง เป็นพื้นที่เหมาะทำการเกษตร ประชากรส่วนใหญ่ในตำบลบ้านคือ จึงประกอบอาชีพด้านเกษตรกรรมได้แก่ ทำนา ทำสวน ทำไร่ มันสำปะหลัง อ้อย ข้าวโพด ยางพารา และปาล์มน้ำมัน อาชีพรอง คือ การเลี้ยงสัตว์ ได้แก่ เลี้ยงวัว เลี้ยงกระบือ เลี้ยงไก่และเป็ด

7.1.1 อาชีพเกษตรกรรม ประชากรส่วนใหญ่ในตำบลบ้านผึ้ง ร้อยละ 83 ประกอบอาชีพเกษตรกรรม เช่น ทำนา สวนยางพารา มันสำปะหลัง อ้อย สวนผัก และการเลี้ยงสัตว์ประเภทต่าง ๆ ได้แก่ โคเนื้อ กระบือ

7.1.2 ด้านอุตสาหกรรม ตำบลบ้านผึ้ง อำเภอเมืองนครพนม มีการพาณิชย์และกลุ่มอาชีพในตำบล มีกลุ่มจักสาน กลุ่มผลิตข้าว

(7.2) ด้านแรงงาน

ประชากรส่วนใหญ่จะใช้แรงงานจากคนภายในตำบลเพราะ ประกอบอาชีพเกษตรกรรมเป็นส่วนใหญ่ นอกนั้น ร้อยละ 17 เป็นรับจ้างทั่วไป รับราชการ รับเหมาก่อสร้าง และงานอื่น ๆ

(7.3) รายได้และรายจ่าย

จากข้อมูลพื้นฐาน (จปฐ.) ปี 2564 พบว่า รายได้ครัวเรือนเฉลี่ยปีละ 158,897 บาท รายได้บุคคลเฉลี่ยปีละ 50,413 บาท รายจ่ายครัวเรือนเฉลี่ยปีละ 110,817 บาท รายจ่ายบุคคลเฉลี่ยปีละ 35,159 บาท เมื่อพิจารณาจะเห็นว่ารายได้ครัวเรือนมากกว่ารายจ่ายครัวเรือนปีละ 48,080 บาท และรายได้บุคคลมากกว่ารายจ่ายบุคคลปีละ 15,254 บาท ดังรายละเอียดในตารางที่ 2-8 และรูปที่ 2-8

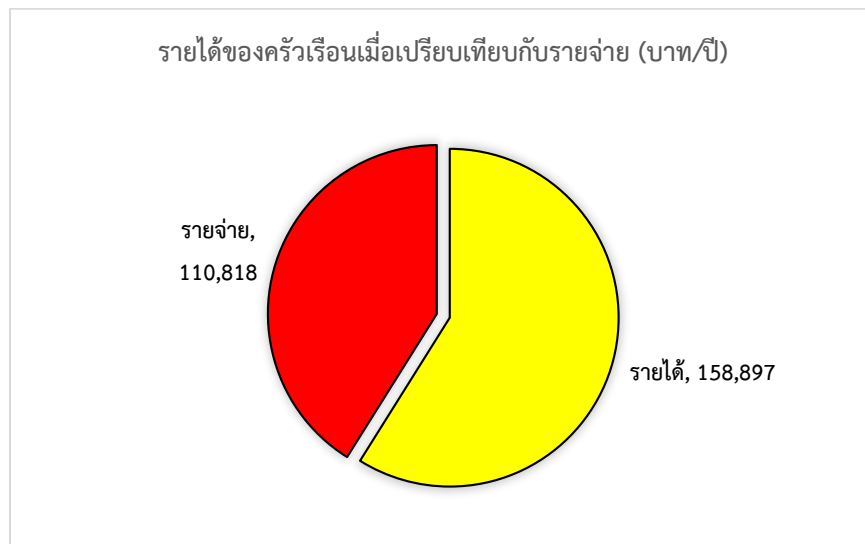
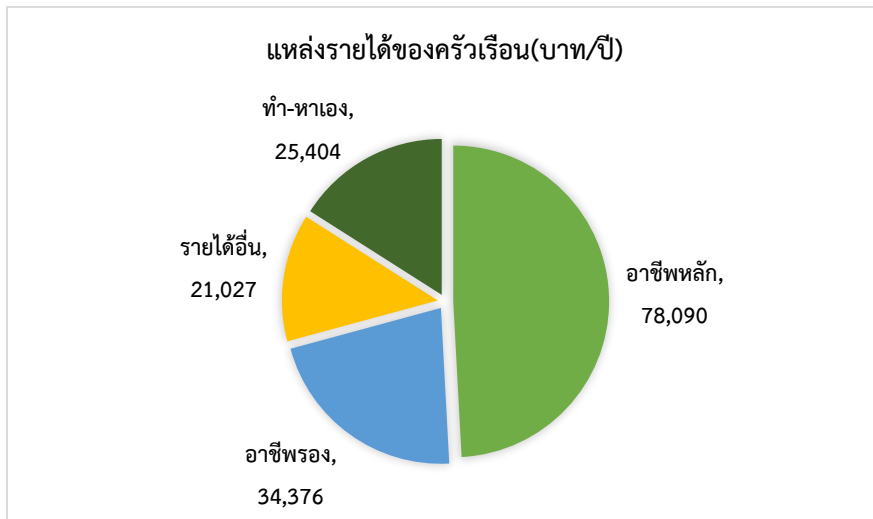

รูปที่ 2-8 รายได้-รายจ่ายของครัวเรือนเฉลี่ย ตำบลบ้านผึ้ง อำเภอเมือง จังหวัดนครพนม



ตารางที่ 2-8 รายได้-รายจ่ายเฉลี่ยครัวเรือน ตำบลบ้านฝาง อำเภอเมือง จังหวัดนครพนม

พื้นที่	แหล่งรายได้ของครัวเรือน(บาท/ปี)				รายได้ครัวเรือนเฉลี่ย(บาท/ปี)	รายได้บุคคลเฉลี่ย(บาท/ปี)	รายจ่ายครัวเรือนเฉลี่ย(บาท/ปี)	รายจ่ายบุคคลเฉลี่ย(บาท/ปี)
	อาชีพหลัก	อาชีพรอง	รายได้อื่น	ทำ-หาเอง				
หมู่ที่ 1 บ้านฝาง	61,355	35,413	24,010	24,705	145,484	43,983	98,813	29,874
หมู่ที่ 2 บ้านฝาง	68,179	28,073	16,918	18,209	131,378	50,295	78,481	30,045
หมู่ที่ 3 บ้านวังกระแสะ	48,547	28,718	23,999	30,593	131,857	47,900	87,423	31,758
หมู่ที่ 4 บ้านวังกระแสะ	61,850	23,617	10,940	42,980	139,386	44,563	89,180	28,512
หมู่ที่ 5 บ้านนาโพธิ์	53,532	44,218	24,846	31,557	154,153	45,133	144,011	42,164
หมู่ที่ 6 บ้านนามน	76,582	40,396	19,956	8,945	145,879	55,198	60,484	22,886
หมู่ที่ 7 บ้านดงสว่าง	74,500	26,068	17,047	31,507	149,122	48,612	93,514	30,485
หมู่ที่ 8 บ้านเทพพนม	84,792	29,113	23,702	16,791	154,398	52,060	82,824	27,927
หมู่ที่ 9 บ้านดอนม่วง	44,261	37,470	20,657	17,124	119,512	47,805	101,037	40,415
หมู่ที่ 10 บ้านสุขเจริญ	62,766	39,740	28,172	26,999	157,676	46,078	141,409	41,324
หมู่ที่ 11 บ้านหนองปลาตุ๊ก	83,738	47,560	41,452	55,970	228,720	60,607	136,405	36,145
หมู่ที่ 12 บ้านนาโพธิ์	120,286	23,494	11,747	23,389	178,916	58,661	127,139	41,685
หมู่ที่ 13 บ้านฝาง	76,794	23,318	10,584	29,982	140,677	50,727	125,984	45,429
หมู่ที่ 14 บ้านเทพพนม	122,183	40,959	14,108	28,527	205,776	53,606	105,578	27,504
หมู่ที่ 15 บ้านฝาง	65,766	18,596	18,434	26,637	129,432	43,742	94,264	31,857



ตารางที่ 2-8 รายได้-รายจ่ายเฉลี่ยครัวเรือน ตำบลบ้านฝาง อำเภอเมือง จังหวัดนครพนม (ต่อ)

พื้นที่	แหล่งรายได้ของครัวเรือน(บาท/ปี)				รายได้ครัวเรือนเฉลี่ย(บาท/ปี)	รายได้บุคคลเฉลี่ย(บาท/ปี)	รายจ่ายครัวเรือนเฉลี่ย(บาท/ปี)	รายจ่ายบุคคลเฉลี่ย(บาท/ปี)
	อาชีพหลัก	อาชีพรอง	รายได้อื่น	ทำ-หาเอง				
หมู่ที่ 16 บ้านวังกระแสะ	89,101	56,770	48,383	32,482	226,735	51,080	163,374	36,805
หมู่ที่ 17 บ้านนาโพธิ์	74,120	30,198	25,539	19,921	149,777	63,667	112,523	47,831
หมู่ที่ 18 บ้านหนองปลาตุก	77,364	50,002	43,276	44,909	215,551	42,711	164,166	32,529
หมู่ที่ 19 บ้านน้อยนาคำ	80,422	49,925	11,877	31,460	173,684	47,170	141,335	38,385
หมู่ที่ 20 บ้านหนองปลาตุก	111,661	32,398	20,407	22,585	187,051	53,186	168,178	47,819
หมู่ที่ 21 บ้านหนองปลาตุก	110,155	53,893	18,896	6,555	189,498	51,216	60,293	16,295
หมู่ที่ 22 บ้านหนองปลาตุก	69,128	30,893	31,175	31,208	162,403	51,816	137,352	43,823
หมู่ที่ 23 บ้านหนองเดินพัฒนา	149,748	32,264	3,915	465	186,392	62,453	65,473	21,938
เฉลี่ยรวมทุกพื้นที่	78,090	34,376	21,027	25,404	158,897	50,414	110,818	35,159

ที่มา : หลักฐานข้อมูลขอมูลความจำเป็นพื้นฐาน ของกรมพัฒนาชุมชน 2564



บทที่ 3

ทรัพยากรธรรมชาติ

ทรัพยากรธรรมชาติที่สำคัญในตำบลบ้านฝาง อำเภอเมือง จังหวัดนครพนม คือ 1) ทรัพยากรป่าไม้ 2) ทรัพยากรน้ำ และ 3) ทรัพยากรดิน โดยมีรายละเอียดดังนี้

3.1 ทรัพยากรป่าไม้

1) ป่าไม้ตามกฎหมาย ได้แก่ ป่าดงเขกา ดังรายละเอียดในตารางที่ 3-1 และรูปที่ 3-1

ตารางที่ 3-1 ป่าไม้ตามกฎหมาย

รายชื่อ	ราชกิจจานุเบกษา	เนื้อที่ (ไร่)
ป่าสงวนแห่งชาติ		
ป่าดงเขกา	เล่ม 112 ตอนที่ 48 ก วันที่ 28 พฤศจิกายน 2538	126,565

2) ป่าตามมติคณะรัฐมนตรี ได้แก่

2.1) การจำแนกเขตการใช้ประโยชน์ทรัพยากรและที่ดินป่าไม้ในพื้นที่ป่าสงวนแห่งชาติ (มติคณะรัฐมนตรี วันที่ 10 มีนาคม 2535 และ 17 มีนาคม 2535)

- เขตพื้นที่ป่าเพื่อการอนุรักษ์ (Zone C) เนื้อที่ 26,530 ไร่
- เขตพื้นที่ป่าเพื่อเศรษฐกิจ (Zone E) เนื้อที่ 12,810 ไร่ ดังรายละเอียดในรูปที่ 3-2

2.2) ชั้นคุณภาพลุ่มน้ำ (มติคณะรัฐมนตรี วันที่ 28 พฤษภาคม 2528)

- ชั้นที่ 4 เนื้อที่ 557 ไร่
- ชั้นที่ 5 เนื้อที่ 73,386 ไร่ ดังรายละเอียดในรูปที่ 3-3

ทั้งนี้ เนื้อที่ดังกล่าวข้างต้น คำนวณด้วยระบบสารสนเทศภูมิศาสตร์ เป็นเนื้อที่เบื้องต้นเท่านั้น ไม่สามารถใช้อ้างอิงได้ทางกฎหมาย



แผนการใช้ที่ดินตำบลบ้านฝั้ว อำเภอมือง จังหวัดนครพนม

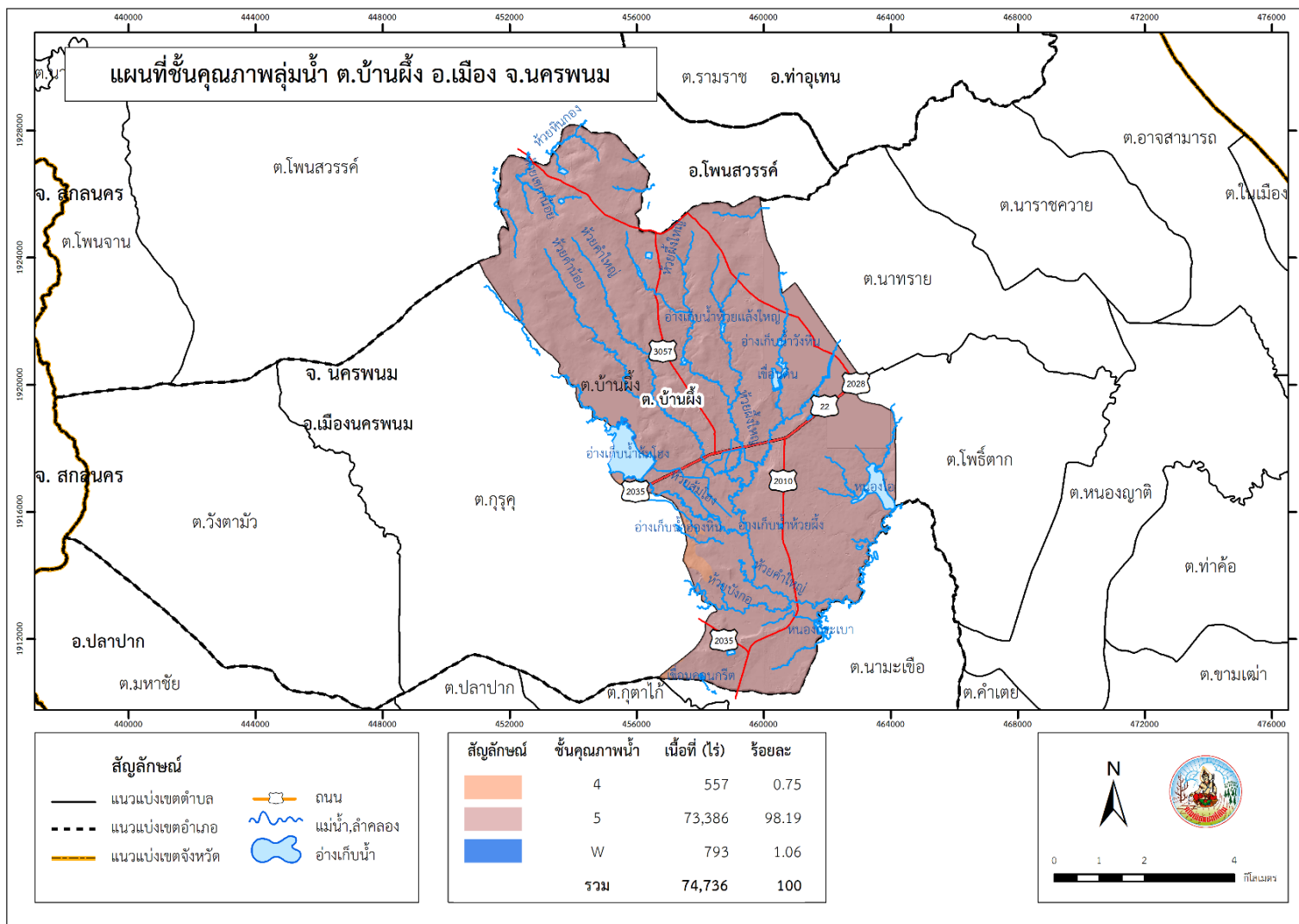

รูปที่ 3-3 ชั้นคุณภาพลุ่มน้ำ ตำบลบ้านฝั้ว อำเภอมือง จังหวัดนครพนม



3.2 ทรัพยากรน้ำ

พื้นที่ตำบลบ้านฝาง มีแหล่งน้ำขนาดใหญ่ และลำห้วยหลายสาขา ซึ่งถือเป็นแหล่งน้ำสำคัญในการหล่อเลี้ยงชีวิตของชาวตำบลบ้านฝาง แต่แหล่งน้ำมักตื้นเขิน ไม่สามารถเก็บกักน้ำไว้ใช้ตอนหน้าแล้งได้

3.2.1 น้ำผิวดิน

- 1) แหล่งน้ำผิวดิน ได้แก่ หนองคำไผ่ ห้วยแก้ว ห้วยเค และห้วยคำ
- 2) การพัฒนาแหล่งน้ำ ได้แก่ อ่างเก็บน้ำห้วยส้มโอง

3.2.2 น้ำใต้ดิน

พื้นที่ตำบลบ้านฝาง อำเภอเมือง จังหวัดนครพนม มีบ่อบาดาล จำนวน 25 บ่อ แบ่งเป็น บ่อบาดาลประเภทอุปโภค-บริโภค จำนวน 23 บ่อ และบ่อบาดาลประเภทบ่อเกษตร จำนวน 2 บ่อ รายละเอียดดัง ตารางที่ 3-2

ตารางที่ 3-2 บ่อบาดาลตำบลบ้านฝาง อำเภอเมือง จังหวัดนครพนม

ลำดับ	Latitude	Longitude	ประเภทบ่อ	ความลึกเจาะ (ม)	ระดับน้ำปกติ (ม)
1	17.31833372	104.6301706	'บ่ออุปโภค-บริโภค'	43	14
2	17.36297974	104.6029158	'บ่ออุปโภค-บริโภค'	42	7.6
3	17.36457469	104.6004274	'บ่ออุปโภค-บริโภค'	44	5
4			'บ่อเกษตร'	50	12
5	17.33977461	104.5974505	'บ่ออุปโภค-บริโภค'	42	3
6	17.38551302	104.5593278	'บ่ออุปโภค-บริโภค'	42	22.74
7	17.3388841	104.5951278	'บ่ออุปโภค-บริโภค'	47	6
8	17.34219072	104.5943017	'บ่ออุปโภค-บริโภค'	42	9
9	17.42221392	104.5605487	'บ่ออุปโภค-บริโภค'	37.15	2
10	17.42746709	104.5653759	'บ่ออุปโภค-บริโภค'	42	17.71
11	17.4229608	104.5672792	'บ่ออุปโภค-บริโภค'	48	29.61
12	17.42168459	104.5664913	'บ่ออุปโภค-บริโภค'	45	27.3
13	17.29007376	104.6185504	'บ่ออุปโภค-บริโภค'	42	7.14
14	17.29017129	104.6128389	'บ่ออุปโภค-บริโภค'	42	7.5
15	17.28701181	104.6197705	'บ่ออุปโภค-บริโภค'	30	5.79
16	17.29105798	104.6180026	'บ่ออุปโภค-บริโภค'		6
17	17.28825415	104.6218755	'บ่ออุปโภค-บริโภค'	42	6



ตารางที่ 3-2 บ่อบาดาลตำบลบ้านฝาง อำเภอเมือง จังหวัดนครพนม (ต่อ)

ลำดับ	Latitude	Longitude	ประเภทบ่อ	ความลึกเจาะ (ม)	ระดับน้ำปกติ (ม)
18	17.29054469	104.6096202	'บ่ออุบิโภาค-บริโภาค'	78	13
19	17.34487751	104.6090254	'บ่ออุบิโภาค-บริโภาค'	42	3
20	17.35142237	104.6093222	'บ่ออุบิโภาค-บริโภาค'	30	3.21
21	17.40828286	104.5937043	'บ่ออุบิโภาค-บริโภาค'	48	20.66
22			'บ่อเกษตร'	50	5
23	17.34952521	104.6192371	'บ่ออุบิโภาค-บริโภาค'	42	6.11
24	17.35493205	104.6200166	'บ่ออุบิโภาค-บริโภาค'	42	10.5
25	17.3751706	104.6395831	'บ่ออุบิโภาค-บริโภาค'	48	10

หมายเหตุ : แสดงเฉพาะบ่อบาดาลที่มีข้อมูลสมบูรณ์
กรมทรัพยากรน้ำบาดาล (2564)

3.3 ทรัพยากรดิน

3.3.1 สถานภาพทรัพยากรดิน

ทรัพยากรดินในพื้นที่ตำบลบ้านฝาง อำเภอเมือง จังหวัดนครพนม ประกอบด้วย

1. ชุดดินโคราช (Kt) สภาพพื้นที่ค่อนข้างราบเรียบถึงลูกคลื่นลอนลาดเล็กน้อย มีความลาดชัน 1-5 % มีการระบายดีปานกลาง มีหน่วยแผนที่ดิน คือ

หน่วยแผนที่ดิน Kt-sLB : ชุดดินโคราช ที่มีเนื้อดินบนเป็นดินร่วนปนทราย ความลาดชัน 2-5 เปอร์เซ็นต์ มีเนื้อที่ 716 ไร่ หรือร้อยละ 0.96 ของพื้นที่ตำบล

หน่วยแผนที่ดิน Kt-sLB/csub : ชุดดินโคราช ที่มีเนื้อดินบนเป็นดินร่วนปนทราย ความลาดชัน 2-5 เปอร์เซ็นต์ ดินมีชั้นสะสมดินเหนียว มีเนื้อที่ 2,200 ไร่ หรือร้อยละ 2.94 ของพื้นที่ตำบล

2. ชุดดินนครพนม (Nn) สภาพพื้นที่ราบเรียบถึงค่อนข้างราบเรียบ มีความลาดชัน 0-2 % มีการระบายน้ำค่อนข้างเร็วถึงเร็ว คือ

หน่วยแผนที่ดิน Nn-sicLA : ชุดดินนครพนม ที่มีเนื้อดินบนเป็นดินร่วนเหนียวปนทรายแป้ง ความลาดชัน 0-2 เปอร์เซ็นต์ มีเนื้อที่ 5,821 ไร่ หรือร้อยละ 7.79 ของพื้นที่ตำบล

3. ชุดดินหนองญาติ (Noy) สภาพพื้นที่ราบเรียบถึงค่อนข้างราบเรียบ มีความลาดชัน 0-2 % มีการระบายค่อนข้างเร็ว มีหน่วยแผนที่ดิน คือ

หน่วยแผนที่ดิน Noy-sicLA : ชุดดินหนองญาติ ที่มีเนื้อดินบนเป็นดินร่วนเหนียวปนทรายแป้ง ความลาดชัน 0-2 เปอร์เซ็นต์ มีเนื้อที่ 2,928 ไร่ หรือร้อยละ 3.92 ของพื้นที่ตำบล



4. ชุดดินเพ็ญ (Pn) สภาพพื้นที่ราบเรียบถึงคอนข้างราบเรียบ มีความลาดชัน 0-2 % การระบายน้ำค่อนข้างเร็ว มีหน่วยแผนที่ดิน คือ

หน่วยแผนที่ดิน Pn-gsA : ชุดดินเพ็ญ ที่มีเนื้อดินบนเป็นดินร่วนปนทรายปนกรวด ความลาดชัน 5-12 เปอร์เซ็นต์ มีเนื้อที่ 4,058 ไร่ หรือร้อยละ 5.43 ของพื้นที่ตำบล

หน่วยแผนที่ดิน Pn-sA : ชุดดินเพ็ญ มีเนื้อดินบนเป็นดินร่วนปนทราย ความลาดชัน 0-2 เปอร์เซ็นต์ มีเนื้อที่ 4 ไร่ หรือร้อยละ 0.01 ของพื้นที่ตำบล

5. ชุดดินโพนพิสัย (Pp) สภาพพื้นที่คอนข้างราบเรียบถึงลูกคลื่นลอนลาด มีความลาดชัน 1-12 % การระบายน้ำดีปานกลาง มีหน่วยแผนที่ดิน คือ

หน่วยแผนที่ดิน Pp-gsB : ชุดดินโพนพิสัย มีเนื้อดินบนเป็นดินร่วนเหนียวปนทรายแป้ง ความลาดชัน 2-5 เปอร์เซ็นต์ มีเนื้อที่ 8,558 ไร่ หรือร้อยละ 11.45 ของพื้นที่ตำบล

หน่วยแผนที่ดิน Pp-gsB-Pp-gm-gsB/b : ชุดดินโพนพิสัย หน่วยเชิงซ้อนของชุดดินโพนพิสัยและดินคล้ายชุดดินโพนพิสัยที่มีจุดประสีเทา ที่มีเนื้อดินบนเป็นดินร่วนปนทรายปนกรวด มีความลาดชัน 2-5 % มีคันนามีเนื้อที่ 23,293 ไร่ หรือร้อยละ 31.17 ของพื้นที่ตำบล

หน่วยแผนที่ดิน Pp-sB : ชุดดินโพนพิสัย ที่มีเนื้อดินบนเป็นดินร่วนปนทราย ความลาดชัน 2-5 เปอร์เซ็นต์ มีเนื้อที่ 308 ไร่ หรือร้อยละ 0.41 ของพื้นที่ตำบล

6. ดินคล้ายชุดดินโพนพิสัยที่มีจุดประสีเทา (Pp-gm) สภาพพื้นที่คอนข้างราบเรียบถึงลูกคลื่นลอนลาดเล็กน้อย มีความลาดชัน 1-5 % มีการระบายน้ำค่อนข้างเร็วถึงดีปานกลาง มีหน่วยแผนที่ดิน คือ

หน่วยแผนที่ดิน Pp-gm-sA/b : ดินคล้ายชุดดินโพนพิสัยที่มีจุดประสีเทา มีเนื้อดินบนเป็นดินร่วนปนทราย ความลาดชัน 0-2 เปอร์เซ็นต์ มีคันนามีเนื้อที่ 303 ไร่ หรือร้อยละ 0.41 ของพื้นที่ตำบล

หน่วยแผนที่ดิน Pp-gm-sB/b : ดินคล้ายชุดดินโพนพิสัยที่มีจุดประสีเทา มีเนื้อดินบนเป็นดินร่วนปนทราย ความลาดชัน 2-5 เปอร์เซ็นต์ มีคันนามีเนื้อที่ 545 ไร่ หรือร้อยละ 0.73 ของพื้นที่ตำบล

7. ชุดดินปลาปาก (Ppk) สภาพพื้นที่คอนข้างราบเรียบถึงลูกคลื่นลอนลาด มีความลาดชัน 1-12 % การระบายน้ำดีปานกลาง มีหน่วยแผนที่ดิน คือ

หน่วยแผนที่ดิน Ppk-clB : ชุดดินปลาปาก ที่มีเนื้อดินบนเป็นดินร่วนปนเหนียว มีความลาดชัน 2-5 % มีเนื้อที่ 1,530 ไร่ หรือร้อยละ 2.05 ของพื้นที่ตำบล

หน่วยแผนที่ดิน Ppk-gclB : ชุดดินปลาปาก ที่มีเนื้อดินบนเป็นดินร่วนปนเหนียวปนกรวด มีความลาดชัน 2-5 % มีเนื้อที่ 21,278 ไร่ หรือร้อยละ 28.47 ของพื้นที่ตำบล

8. ชุดดินสกล (Sk) สภาพพื้นที่คอนข้างราบเรียบถึงลูกคลื่นลอนลาดเล็กน้อย มีความลาดชัน 1-5 % การระบายน้ำดี มีหน่วยแผนที่ดิน คือ



หน่วยแผนที่ดิน Sk-gsIA : ชุดดินสกกล ที่มีเนื้อดินบนเป็นดินร่วนปนทรายปนกรวด มีความลาดชัน 0-2 % มีเนื้อที่ 623 ไร่ หรือร้อยละ 0.83 ของพื้นที่ตำบล

9. ชุดดินศรีสงคราม (Ss) สภาพพื้นที่ราบเรียบถึงค่อนข้างราบเรียบ มีความลาดชัน 0-1 % การระบายน้ำเร็ว มีหน่วยแผนที่ดิน คือ

หน่วยแผนที่ดิน Ss-sicA : ชุดดินศรีสงคราม ที่มีเนื้อดินบนเป็นดินเหนียวปนทรายแป้ง มีความลาดชัน 0-2 % มีเนื้อที่ 908 ไร่ หรือร้อยละ 1.21 ของพื้นที่ตำบล

10. ชุดดินสีทน (St) สภาพพื้นที่ราบเรียบถึงค่อนข้างราบเรียบ มีความลาดชัน 0-2 % การระบายน้ำค่อนข้างเร็ว มีหน่วยแผนที่ดิน คือ

หน่วยแผนที่ดิน St-sIA : ชุดดินสีทน ที่มีเนื้อดินบนเป็นดินร่วนปนทราย มีความลาดชัน 0-2 % มีเนื้อที่ 420 ไร่ หรือร้อยละ 0.56 ของพื้นที่ตำบล

11. พื้นที่เบ็ดเตล็ด (Miscellaneous areas) มีหน่วยแผนที่ดิน คือ

หน่วยแผนที่ดิน W : พื้นที่น้ำ มีเนื้อที่ 1,243 ไร่ หรือร้อยละ 1.66 ของพื้นที่ตำบล

ดังรายละเอียดในตารางที่ 3-3 ถึง 3-4 และรูปที่ 3-6 ถึง 3-7



แผนการใช้ที่ดินตำบลบ้านฝั้ว อำเภอมือง จังหวัดนครพนม

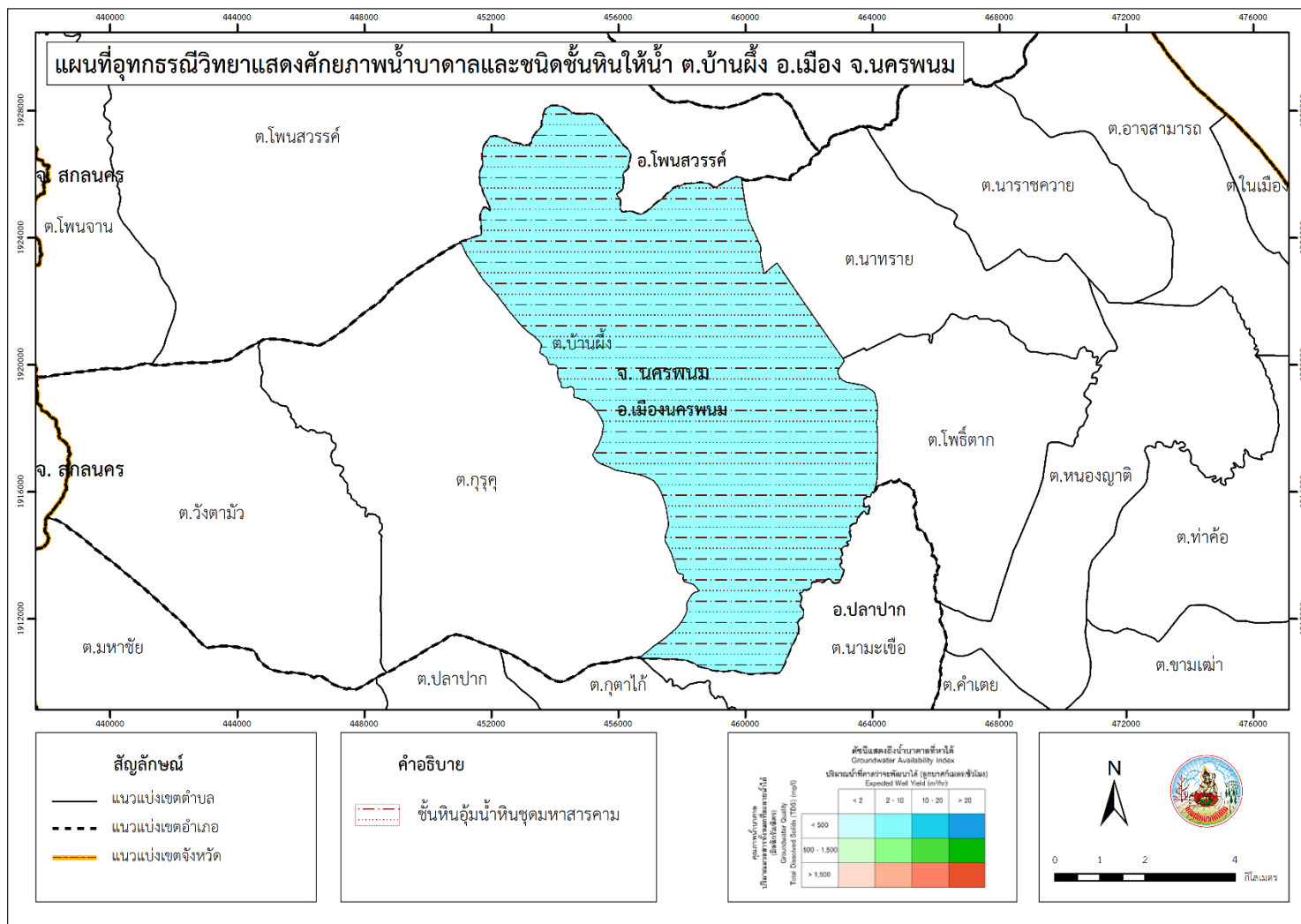

รูปที่ 3-5 อุทกธรณีวิทยาแสดงศักยภาพน้ำบาดาลและชนิดชั้นหินให้น้ำ ตำบลบ้านฝั้ว อำเภอมือง จังหวัดนครพนม



ตารางที่ 3-3 หน่วยแผนที่ดิน ตำบลบ้านฝาง อำเภอเมือง จังหวัดนครพนม

สัญลักษณ์	คำอธิบาย	เนื้อที่	
		ไร่	ร้อยละ
Kt-slB	ชุดดินโคราช ที่มีเนื้อดินบนเป็นดินร่วนปนทราย มีความลาดชัน 2-5 %	720.66	0.96
Kt-slB/csub	ชุดดินโคราช ที่มีเนื้อดินบนเป็นดินร่วนปนทราย มีความลาดชัน 2-5 % มีเนื้อดินเหนียวในดินชั้นล่าง	2,215.59	2.94
Nn-sicA	ชุดดินนครพนม ที่มีเนื้อดินบนเป็นดินร่วนเหนียวปนทรายแฉะ มีความลาดชัน 0-2 %	5,862.09	7.79
Noy-sicA	ชุดดินหนองญาติ ที่มีเนื้อดินบนเป็นดินร่วนเหนียวปนทรายแฉะ มีความลาดชัน 0-2 %	2,949.08	3.92
Pn-gsA	ชุดดินเพ็ญ ที่มีเนื้อดินบนเป็นดินร่วนปนทรายปนกรวด มีความลาดชัน 0-2 %	4,086.73	5.43
Pn-sA	ชุดดินเพ็ญ ที่มีเนื้อดินบนเป็นดินร่วนปนทราย มีความลาดชัน 0-2 %	4.28	0.01
Pp-gsB	ชุดดินโพนพิสัย ที่มีเนื้อดินบนเป็นดินร่วนปนทรายปนกรวด มีความลาดชัน 2-5 %	8,618.51	11.45
Ppk-clB	ชุดดินปลาปาก ที่มีเนื้อดินบนเป็นดินร่วนปนเหนียว มีความลาดชัน 2-5 %	1,541.19	2.05
Ppk-gclB	ชุดดินปลาปาก ที่มีเนื้อดินบนเป็นดินร่วนปนเหนียวปนกรวด มีความลาดชัน 2-5 %	21,428.68	28.47
Pp-sB	ชุดดินโพนพิสัย ที่มีเนื้อดินบนเป็นดินร่วนปนทราย มีความลาดชัน 2-5 %	310.00	0.41
Sk-gsA	ชุดดินสกล ที่มีเนื้อดินบนเป็นดินร่วนปนทรายปนกรวด มีความลาดชัน 0-2 %	627.94	0.83
Ss-sicA	ชุดดินศรีสงคราม ที่มีเนื้อดินบนเป็นดินเหนียวปนทรายแฉะ มีความลาดชัน 0-2 %	914.11	1.21
St-sA	ชุดดินสีทัน ที่มีเนื้อดินบนเป็นดินร่วนปนทราย มีความลาดชัน 0-2 %	423.43	0.56
Pp-gm-slA/b	ดินคล้ายชุดดินโพนพิสัยที่มีจุดประสีเทา ที่มีเนื้อดินบนเป็นดินร่วนปนทราย มีความลาดชัน 0-2 % มีคันนา	305.00	0.41
Pp-gm-slB/b	ดินคล้ายชุดดินโพนพิสัยที่มีจุดประสีเทา ที่มีเนื้อดินบนเป็นดินร่วนปนทราย มีความลาดชัน 2-5 % มีคันนา	548.71	0.73
Pp-gsB-Pp-gm-gsB/b	หน่วยเชิงซ้อนของชุดดินโพนพิสัยและดินคล้ายชุดดินโพนพิสัยที่มีจุดประสีเทา ที่มีเนื้อดินบนเป็นดินร่วนปนทรายปนกรวด มีความลาดชัน 2-5 % มีคันนา	23,457.57	31.17
W	พื้นที่น้ำ	1,251.43	1.66
	รวมทั้งหมด	75,265	100.00



ตารางที่ 3-4 สมบัติดิน ตำบลบ้านฝาง อำเภอเมือง จังหวัดนครพนม

หน่วยแผนที่ดิน	ความลาดชัน	การระบายน้ำ	CEC	BS	ความลึก (ซม.)	อินทรีย์วัตถุ	ฟอสฟอรัสที่เป็น	โพแทสเซียมที่เป็น
	(%)						ประโยชน์	ประโยชน์
			(meq/g)	(%)			P ₂ O ₂	K ₂ O
Kt-slB	2-5	ดีปานกลาง	<10	<35	>150	ต่ำมาก	ต่ำ	ต่ำ
Kt-slB/csub	2-5	ดีปานกลาง	<10	<35	>150	ต่ำมาก	ปานกลาง	ต่ำ
Nn-sic1A	0-2	ค่อนข้างเลว	<10	<35	>150	ต่ำมาก	ต่ำ	ต่ำมาก
Noy-sic1A	0-2	ค่อนข้างเลว	10-20	>35	>150	ต่ำมาก	ต่ำ	ต่ำ
Pn-gslA	0-2	ค่อนข้างเลว	<10	<35	0-50	ต่ำมาก	ต่ำ	ต่ำ
Pn-slA	0-2	ค่อนข้างเลว	<10	<35	0-50	ต่ำ	ต่ำมาก	ต่ำ
Pp-gm-slA/b	0-2	ดีปานกลาง	<10	<35	0-50	ต่ำ	ต่ำ	ต่ำ
Pp-gm-slB/b	2-5	ดีปานกลาง	<10	<35	0-50	ต่ำมาก	ปานกลาง	ต่ำ
Pp-gslB	2-5	ดีปานกลาง	<10	<35	0-50	ต่ำมาก	ต่ำ	ต่ำ
Pp-gslB-Pp-gm-gslB/b	2-5	ดีปานกลาง	<10	<35	0-50	ต่ำมาก	ต่ำ	ต่ำ
Ppk-clB	2-5	ดี	<10	<35	0-50	ต่ำมาก	ต่ำ	ต่ำ
Ppk-gclB	2-5	ดี	<10	<35	0-50	ต่ำ	ต่ำ	ต่ำ
Pp-slB	2-5	ดีปานกลาง	<10	<35	0-50	ต่ำ	ต่ำ	ต่ำ
Sk-gslA	0-2	ดีปานกลาง	<10	<35	>150	ต่ำมาก	ต่ำ	ต่ำ
Ss-sicA	0-2	เลว	10-20	<35	>150	ต่ำมาก	ต่ำ	ต่ำ
St-slA	0-2	ค่อนข้างเลว	<10	>35	>150	ต่ำ	ต่ำ	ต่ำ



แผนการใช้ที่ดินตำบลบ้านฝาง อำเภอเมือง จังหวัดนครพนม

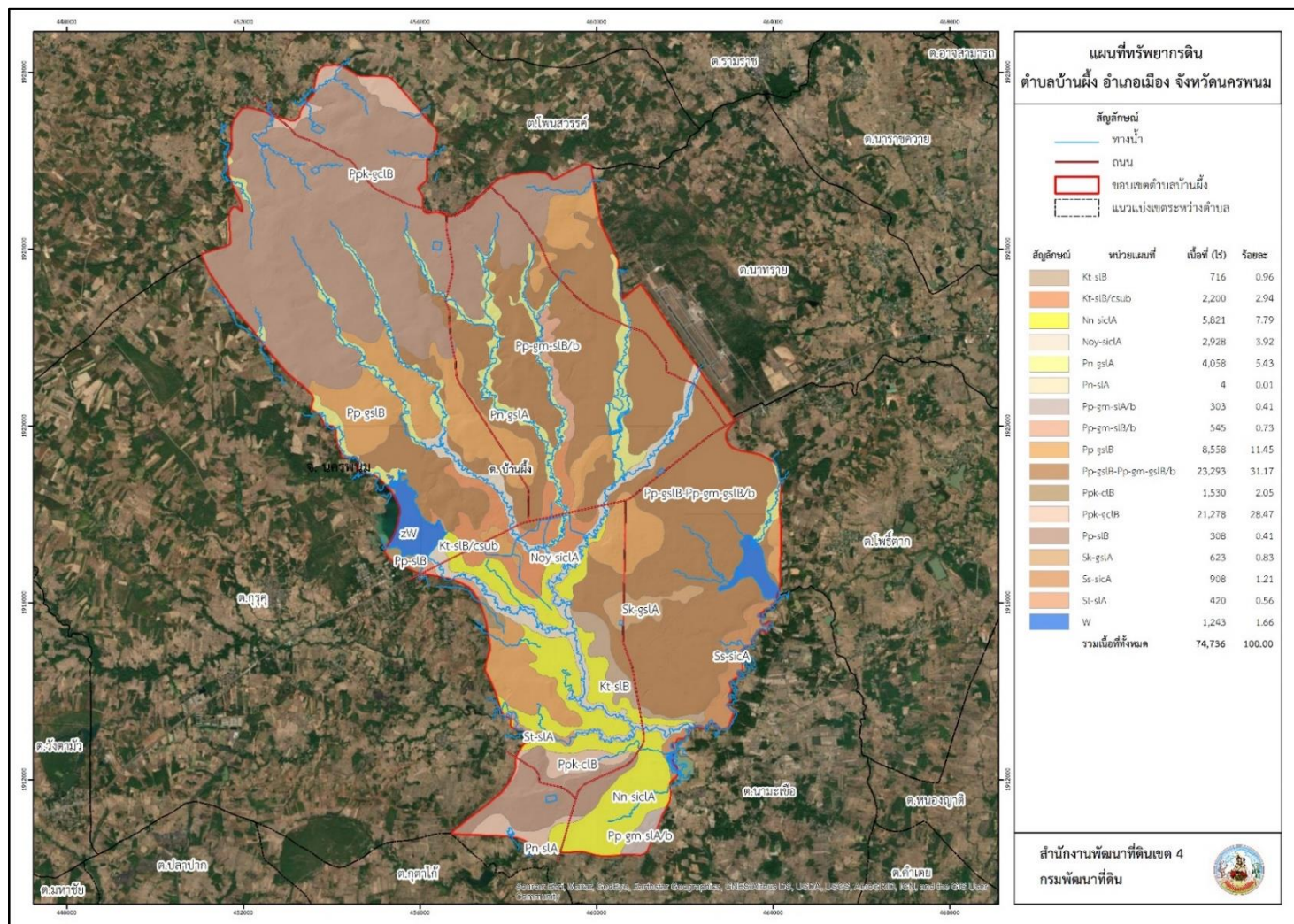

รูปที่ 3-6 ทรัพยากรดิน ตำบลบ้านฝาง อำเภอเมือง จังหวัดนครพนม



แผนการใช้ที่ดินตำบลบ้านผึ้ง อำเภอเมือง จังหวัดนครพนม

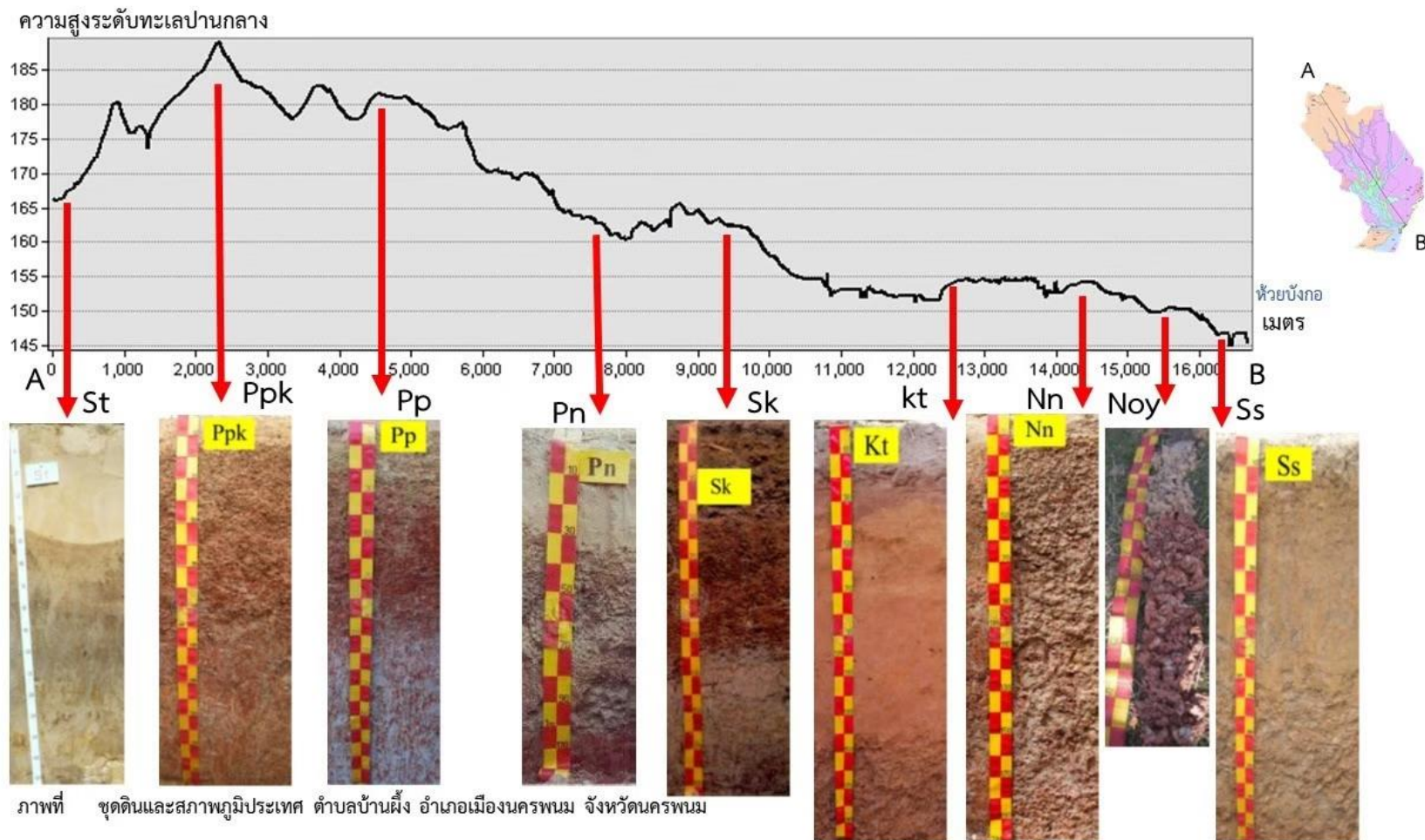

รูปที่ 3-7 ภูมิประเทศและชุดดินตำบลบ้านผึ้ง อำเภอเมือง จังหวัดนครพนม



บทที่ 4

กระบวนการมีส่วนร่วมของชุมชน (PRA)

4.1 หลักการ

กระบวนการมีส่วนร่วมเป็นความเชื่อมโยงระหว่างปัจจัยหลัก 3 ประการ คือ

- (1) พื้นที่ (Area)
- (2) หน้าที่ขององค์กร หรือภารกิจ (Function)
- (3) ความร่วมมือ (Participation)

การจัดทำกระบวนการมีส่วนร่วมของประชาชนจึงมีสาระสำคัญที่จำเป็นในการจัดทำโครงการ เช่น

- (1) สภาพปัญหาของชุมชนหรือเกษตรกร
- (2) ความต้องการของชุมชน
- (3) โครงการที่จะแก้ไขปัญหาที่เป็นไปตามความต้องการของประชาชน
- (4) พื้นที่ที่จะดำเนินโครงการ

ทั้งนี้ผู้ที่จำเป็นต้องเข้าร่วมกระบวนการคือ เกษตรกรในพื้นที่ตำบล ผู้แทนองค์กรปกครองส่วนท้องถิ่น ผู้ใหญ่บ้าน และกำนัน รวมทั้งเจ้าหน้าที่ของรัฐ

ในกรณีของแผนการใช้ที่ดินตำบลนั้น การจัดทำกระบวนการมีส่วนร่วมของชุมชนจะมีสาระสำคัญของชุมชนในภาพรวม และเกษตรกรแต่ละราย เช่น

- (1) ปัญหาทรัพยากรดิน
- (2) ปัญหาการประกอบอาชีพ
- (3) ความต้องการของชุมชนหรือเกษตรกรแต่ละราย
- (4) แผนพัฒนาองค์กรปกครองส่วนท้องถิ่นที่มีอยู่ในปัจจุบัน

จากสาระสำคัญใน 4 ประการ ดังกล่าว แผนการใช้ที่ดินตำบลจะต้องจัดทำขึ้นโดยมี “กิจกรรมตอบสนองต่อความต้องการของชุมชน หรือเกษตรกรแต่ละราย รวมทั้งตอบสนองต่อแผนงานขององค์กรปกครองส่วนท้องถิ่น” ตรงตามอำนาจหน้าที่ของกรมพัฒนาที่ดิน และโดยความร่วมมือของส่วนราชการต่าง ๆ

4.2 การวิเคราะห์ผลจากการจัดทำกระบวนการมีส่วนร่วมของชุมชน (PRA)

การวิเคราะห์ผลจากการจัดทำกระบวนการมีส่วนร่วมของชุมชน (PRA) เมื่อวันที่ 15-17 กันยายน 2564 มีสาระสำคัญสรุปได้ดังนี้

4.2.1 ปัญหาหลักของตำบลบ้านฝาง คือ

- (1) ขาดแคลนน้ำ
- (2) ดินขาดความอุดมสมบูรณ์



- (3) ขาดแคลนเมล็ดพืชปุ๋ยสด
- (4) ขาดแคลนพื้นที่กักเก็บน้ำ
- (5) ขาดกรรมสิทธิ์ในที่ดินทำกิน
- (6) ขาดไฟฟ้าด้านการเกษตร

4.2.2 ความต้องการของชุมชน เกษตรกร และเทศบาลตำบลบ้านผึ้ง คือ

- (1) แก้ไขปัญหาขาดแคลนน้ำ
- (2) แก้ไขปัญหาดินขาดความอุดมสมบูรณ์
- (3) แก้ไขปัญหาขาดแคลนเมล็ดพืชปุ๋ยสด
- (4) แก้ไขปัญหาขาดแคลนพื้นที่กักเก็บน้ำ
- (5) แก้ไขปัญหาขาดกรรมสิทธิ์ในที่ดินทำกิน
- (6) แก้ไขปัญหาขาดไฟฟ้าด้านการเกษตร

การวิเคราะห์ปัญหาจากการจัดทำกระบวนการมีส่วนร่วมของชุมชน (PRA) แสดงให้เห็น ปัญหาความอุดมสมบูรณ์ของดินต่ำ การใช้ที่ดินเป็นนาข้าว ความเหมาะสมของดินอยู่ในชั้น S2 การกำหนดเขตการใช้ที่ดินในอนาคต เกษตรกรต้องการทำนาต่อไป จึงกำหนดไว้เป็นนาข้าว แต่จะมีการเปลี่ยนจากการผลิตข้าวเพื่อบริโภคเป็น “การผลิตพันธุ์ข้าว” แทน ดังนั้นกิจกรรมที่กรมพัฒนาที่ดินจะดำเนินการตามบทบัญญัติมาตรา 16 แห่งพระราชบัญญัติพัฒนาที่ดิน พ.ศ. 2551 จึงควรมีการ สนับสนุนการปลูกพืชปุ๋ยสด การใช้ปุ๋ยอินทรีย์ การปลูกพืชตระกูลถั่วหลังนา ควบคู่ไปกับการแก้ไขปัญหาการขาดแคลนน้ำ ซึ่งจะมีการก่อสร้างบ่อน้ำในไร่นา แหล่งน้ำขนาดเล็ก ขุดลอกแหล่งน้ำธรรมชาติ เป็นต้น

ด้วยเหตุผลดังกล่าวจึงได้มีการดำเนินการดังนี้

- (1) ปัญหาดินขาดความอุดมสมบูรณ์

ความต้องการของเกษตรกร : ปรับปรุงบำรุงดิน

กิจกรรมของกรมพัฒนาที่ดิน : สาธิต แนะนำ สนับสนุนให้ใช้ โดโลไมท์ ปูนมาร์ล เป็นต้น

ปฏิกิริยาของดิน (pH)

4.5 – 5.0	กรดจัดมาก
5.0 – 5.5	กรดจัด
5.5 – 6.0	กรดปานกลาง
6.0 – 6.5	กรดเล็กน้อย
6.6 – 7.0	เป็นกลาง

อินทรีย์วัตถุ %



กิจกรรมของกรมพัฒนาที่ดิน : สาธิต แนะนำ สนับสนุนการใช้ ปุ๋ยคอก ปุ๋ยหมักและพืชปุ๋ยสด รวมทั้งเมล็ดพันธุ์ปุ๋ยพืชสดชนิดต่าง ๆ

ฟอสฟอรัส (P)

กิจกรรมของกรมพัฒนาที่ดิน : การใช้ปุ๋ยเคมีร่วมกับปุ๋ยอินทรีย์ใช้ในอัตราที่เหมาะสม

โปแตสเซียม (K)

กิจกรรมของกรมพัฒนาที่ดิน : การใช้ปุ๋ยเคมีร่วมกับปุ๋ยอินทรีย์ใช้ในอัตราที่เหมาะสม

(2) การขาดแคลนน้ำเพื่อการเกษตร

ความต้องการของเกษตรกร : แหล่งน้ำเพื่อการเกษตรเพิ่มเติมจากที่มีอยู่ในปัจจุบัน

กิจกรรมของกรมพัฒนาที่ดินที่จะแก้ไขปัญหาการขาดแคลนน้ำเพื่อการเกษตรคือ (1) บ่อน้ำในไร่นา ขนาด 1,260 ลูกบาศก์เมตร (2) แหล่งน้ำขนาดเล็ก และ (3) การขุดลอกแหล่งน้ำตามธรรมชาติ หนึ่งบ่อน้ำในไร่นา มีได้มีวัตถุประสงค์หลักเพื่อนำมาทำนาแต่จะเป็นการเสริมในช่วงที่ขาดแคลนเท่านั้น จากการตรวจสอบบ่อน้ำในไร่นาที่มีอยู่ในปัจจุบันมีจำนวน 334 บ่อ (ตารางที่ 4-1และ4-2) และรูป4.1) กิจกรรมของกรมพัฒนาที่ดินที่จะลงในเขตการใช้ที่ดินซึ่งจะมีทั้งที่นาข้าวและที่ปลูกพืชไร่ อาจจะเป็นบ่อน้ำในไร่นาเพิ่มเติม หรือขุดลอกแหล่งน้ำธรรมชาติที่มีอยู่ในพื้นที่

(3) กรณีความต้องการกรรมสิทธิ์ในที่ดินทำกิน

การสำรวจการถือครองที่ดิน มีบางครอบครัวที่มีพื้นที่อยู่อาศัยและทำกินในพื้นที่ป่าสงวนแห่งชาติ ตามกรอบมาตรการแก้ไขปัญหาการอยู่อาศัยในพื้นที่ป่าสงวนแห่งชาติ เห็นควรเป็นภาระหน้าที่ของกรมป่าไม้ นอกจากนี้ยังมีบางส่วนมีที่ดินที่อยู่ในเขตปฏิรูปที่ดิน เห็นควรเป็นภาระหน้าที่ของสำนักงานปฏิรูปที่ดินเพื่อการเกษตร (ส.ป.ก.)

ผลจากการจัดทำกรมีส่วนร่วมนของชุมชน (PRA) ได้นำมาวิเคราะห์ร่วมกับปัญหาด้านกายภาพ โดยระบบ DPSIR มีรายละเอียดดังนี้

(1) แรงขับเคลื่อน (Driver) มี 4 ประการ คือ

- 1.1 น้ำขาดแคลน
- 1.2 ดินเสื่อมโทรม
- 1.3 การไร้กรรมสิทธิ์ที่ดิน
- 1.4 การเปลี่ยนแปลงของภูมิอากาศ

(2) แรงกดดัน (Pressure) ที่เกิดจากปัจจัยขับเคลื่อน มี 4 ประการ คือ

- 2.1) จัดหาแหล่งน้ำ
- 2.2) การปรับปรุงบำรุงดิน
- 2.3) ความต้องการน้ำเพื่อการเกษตร



- 2.4) แกปญหาการโรกรรมสิทธิ์
- (3) สภาวะ (State) ที่เกิดแรงกดดัน มี 5 ประการ คือ
 - 3.1) ความเสื่อมโทรมของดินทางกายภาพ/เคมี/ชีวภาพ
 - 3.2) ขาดแคลนน้ำอุปโภค/บริโภค
 - 3.3) ขาดแคลนน้ำเพื่อการเกษตร
 - 3.4) พื้นที่ป่าไม้ลดลง
 - 3.5) ราษฎรเรียกร้องสิทธิในที่ดิน
- (4) ผลกระทบ (Impact) ที่ปรากฏในพื้นที่ มี 4 ประการ คือ
 - 4.1) แหล่งน้ำที่มีอยู่ต้นเขินจากตะกอน
 - 4.2) ผลผลิตพืชต่ำ ลงทุนสูง
 - 4.3) รายได้น้อย
 - 4.4) มีปัญหาต่อคุณภาพชีวิต
- (5) การตอบสนอง (Response) ของรัฐในอดีต ปัจจุบัน และในอนาคต มีดังนี้

อดีต-ปัจจุบัน

พื้นที่ลาดชัน

- 5.1) ปลูกหญ้าแฝก ป้องกันการชะล้างพังทลายของดิน รักษาความชื้นและกักเก็บน้ำ
- 5.2) บอดักตะกอน
- 5.3) คันดิน
- 5.4) ปฏีรูปที่ดิน
- 5.5) จัดที่ดินโดย คทช.

พื้นที่ราบ

- 5.6) จัดรูปแปลงนา
- 5.7) ปรับปรุงบำรุงดินด้วยพืชปุ๋ยสด
- 5.8) บอนน้ำไรนา
- 5.9) ขุดลอกลำน้ำ/คลองส่งน้ำ/แหล่งน้ำ
- 5.10) ปรับเปลี่ยนการผลิตเป็นพืชใช้น้ำน้อย

อนาคต

- (1) พัฒนาที่ดินและน้ำที่เป็นระบบทั้งตำบล
- (2) ประกาศเขตอนุรักษ์ดินและน้ำ รูปที่ 4-2



ตารางที่ 4-1 แหล่งน้ำในไร่นานอกเขตชลประทาน ปี 2548-2564 ตำบลบ้านฝาง อำเภอเมือง จังหวัดนครพนม

ปี พ.ศ	จำนวน (บ่อ)
2548	1
2549	24
2550	0
2551	0
2552	9
2553	9
2554	12
2555	9
2556	69
2557	85
2558	28
2559	0
2560	0
2561	26
2562	29
2563	10
2564	23
รวม	334



ตารางที่ 4-2 รายชื่อเกษตรกรผู้เข้าร่วมโครงการแหล่งน้ำในไร่นานอกเขตชลประทาน ปี 2548-2564 ตำบลบ้านฝาง อำเภอเมือง จังหวัดนครพนม

ลำดับที่	ชื่อ-สกุล	เลขที่บัตรประชาชน	ที่อยู่				พื้นที่ขุดสระน้ำ				ปีงบประมาณ
			เลขที่	หมู่	ตำบล	อำเภอ	หมู่	ตำบล	อำเภอ	จังหวัด	
๑	นางชาญยงค์ มุทาพร	๓๔๘๐๑๐๐๔๗๒๐๖๑	๕	๒	บ้านฝาง	เมืองนครพนม	๒	บ้านฝาง	เมืองนครพนม	นครพนม	๒๕๕๘
๒	นางลำเลียง ตะวงค์	๓๔๘๐๑๐๐๒๗๓๕๐๖	๙๖	๑๓	บ้านฝาง	เมืองนครพนม	๑๓	บ้านฝาง	เมืองนครพนม	นครพนม	๒๕๕๙
๓	นางบุญโฮม บุชบา	-			บ้านฝาง	เมืองนครพนม	๘	บ้านฝาง	เมืองนครพนม	นครพนม	๒๕๕๙
๔	นายเคื่อน ตะวงค์	๓๔๘๐๑๐๐๒๙๑๗๓๓	๓๕	๑๕	บ้านฝาง	เมืองนครพนม	๑๓	บ้านฝาง	เมืองนครพนม	นครพนม	๒๕๕๙
๕	นางสาวทองมา บุชบา	๓๔๘๐๑๐๐๘๗๒๕๑๕	๙	๖	บ้านฝาง	เมืองนครพนม	๖	บ้านฝาง	เมืองนครพนม	นครพนม	๒๕๕๙
๖	นางเข็มทอง เขียนเสื่อ	-			บ้านฝาง	เมืองนครพนม	๑๒	บ้านฝาง	เมืองนครพนม	นครพนม	๒๕๕๙
๗	นางแถว สีลา	-			บ้านฝาง	เมืองนครพนม	๑๔	บ้านฝาง	เมืองนครพนม	นครพนม	๒๕๕๙
๘	นางใส พิมพ์ไม้	๓๔๑๑๒๐๐๒๘๔๕๓-๕	๒๕๓	๑๓	บ้านฝาง	เมืองนครพนม	๑๓	บ้านฝาง	เมืองนครพนม	นครพนม	๒๕๕๙
๙	นางสาวสมหมาย ฝ่ายวงศ์	-			บ้านฝาง	เมืองนครพนม	๑๔	บ้านฝาง	เมืองนครพนม	นครพนม	๒๕๕๙
๑๐	นางวันนี อุปครุฑ	๓๔๘๐๑๐๐๘๗๒๕๓	๔๖/๑	๘	บ้านฝาง	เมืองนครพนม	๘	บ้านฝาง	เมืองนครพนม	นครพนม	๒๕๕๙
๑๑	นางสาวแจ่ม จันท	๓๔๘๐๒๐๐๑๓๕๐๕๙	๑๖๕	๖	บ้านฝาง	เมืองนครพนม	๖	บ้านฝาง	เมืองนครพนม	นครพนม	๒๕๕๙
๑๒	นางสาวบุญเพียง ก้อนวัน	-			บ้านฝาง	เมืองนครพนม	๒	บ้านฝาง	เมืองนครพนม	นครพนม	๒๕๕๙
๑๓	นางทอน สุขมอญ	-			บ้านฝาง	เมืองนครพนม	๑	บ้านฝาง	เมืองนครพนม	นครพนม	๒๕๕๙
๑๔	นางผัน สิงหา	-			บ้านฝาง	เมืองนครพนม	๑๓	บ้านฝาง	เมืองนครพนม	นครพนม	๒๕๕๙
๑๕	นางแดนพนม บุชบา	๓๔๘๐๑๐๐๘๗๒๑๒๑	๔๓	๘	บ้านฝาง	เมืองนครพนม	๘	บ้านฝาง	เมืองนครพนม	นครพนม	๒๕๕๙
๑๖	นายสุพน นิยมธรรม	๓๔๘๐๑๐๐๘๗๒๗๙๗	๒๑๔	๖	บ้านฝาง	เมืองนครพนม	๖	บ้านฝาง	เมืองนครพนม	นครพนม	๒๕๕๙



ตารางที่ 4-2 รายชื่อเกษตรกรผู้เข้าร่วมโครงการแหล่งน้ำในไร่นานอกเขตชลประทาน ปี 2548-2564 ตำบลบ้านฝาง อำเภอเมือง จังหวัดนครพนม(ต่อ)

ลำดับที่	ชื่อ-สกุล	เลขที่บัตรประชาชน	ที่อยู่				พื้นที่ขุดสระน้ำ				ปีงบประมาณ
			เลขที่	หมู่	ตำบล	อำเภอ	หมู่	ตำบล	อำเภอ	จังหวัด	
๑๗	นางประสาร ผาพา	-			บ้านฝาง	เมืองนครพนม	๖	บ้านฝาง	เมืองนครพนม	นครพนม	๒๕๔๙
๑๘	นางเหล่า สุวรรณสุข	-			บ้านฝาง	เมืองนครพนม	๒๓	บ้านฝาง	เมืองนครพนม	นครพนม	๒๕๔๙
๑๙	นางสาวเคลือวัลย์ หนู่างาม	-			บ้านฝาง	เมืองนครพนม	๑	บ้านฝาง	เมืองนครพนม	นครพนม	๒๕๔๙
๒๐	นางสาวศิริรักษ์ คุณพันธ์	๓๔๘๐๑๐๐๘๘๖๐๐๑	๒๗	๘	บ้านฝาง	เมืองนครพนม	๘	บ้านฝาง	เมืองนครพนม	นครพนม	๒๕๔๙
๒๑	นางสาวสมศรี พันขุนทด	-			บ้านฝาง	เมืองนครพนม	๙	บ้านฝาง	เมืองนครพนม	นครพนม	๒๕๔๙
๒๒	นางสาวลอน มณีสังข์	-			บ้านฝาง	เมืองนครพนม	๒๓	บ้านฝาง	เมืองนครพนม	นครพนม	๒๕๔๙
๒๓	นางสมัย ตันนาดี	-			บ้านฝาง	เมืองนครพนม	๙	บ้านฝาง	เมืองนครพนม	นครพนม	๒๕๔๙
๒๔	นางชวินทร์ บุชบา	-			บ้านฝาง	เมืองนครพนม	๑๔	บ้านฝาง	เมืองนครพนม	นครพนม	๒๕๔๙
๒๕	นางสาวเทพารักษ์ ศรีบุญมา	๓๔๘๐๑๐๐๘๘๔๙๔๗	๕	๘	บ้านฝาง	เมืองนครพนม	๘	บ้านฝาง	เมืองนครพนม	นครพนม	๒๕๔๙
๒๖	นางพรมมา สิงห์มอญ	๕๕๘๐๑๙๐๐๐๗๙๓๙	๔๙	๕	บ้านฝาง	เมืองนครพนม	๕	บ้านฝาง	เมืองนครพนม	นครพนม	๒๕๕๒
๒๗	นางสวัสดิ์ ผิวหนองอ่าง	๓๔๘๐๑๐๐๘๘๗๐๐๘	๓๓	๘	บ้านฝาง	เมืองนครพนม	๘	บ้านฝาง	เมืองนครพนม	นครพนม	๒๕๕๒
๒๘	นางกี ผาแก้ว	๓๔๘๐๑๐๐๗๘๐๓๔๓	๔๖	๕	บ้านฝาง	เมืองนครพนม	๕	บ้านฝาง	เมืองนครพนม	นครพนม	๒๕๕๒
๒๙	นางประทีป กาญจนะ	๓๔๘๐๑๐๐๗๓๐๙๑๕	๕๘	๕	บ้านฝาง	เมืองนครพนม	๕	บ้านฝาง	เมืองนครพนม	นครพนม	๒๕๕๒
๓๐	นางสาวบัวไล แก้วดวงเกตุ	๓๔๘๐๑๐๐๘๘๕๑๐๒	๑๒	๘	บ้านฝาง	เมืองนครพนม	๘	บ้านฝาง	เมืองนครพนม	นครพนม	๒๕๕๒
๓๑	นางประสิทธิ์ หงษ์สีทอง	๓๔๑๑๔๐๐๐๓๓๘๗๑	๑๓๒	๘	บ้านฝาง	เมืองนครพนม	๘	บ้านฝาง	เมืองนครพนม	นครพนม	๒๕๕๒
๓๒	นางสุเมธ คุณพันธ์	๓๔๘๐๑๐๐๘๘๕๖๐		๘	บ้านฝาง	เมืองนครพนม	๘	บ้านฝาง	เมืองนครพนม	นครพนม	๒๕๕๒



ตารางที่ 4-2 รายชื่อเกษตรกรผู้เข้าร่วมโครงการแหล่งน้ำในไร่นานอกเขตชลประทาน ปี 2548-2564 ตำบลบ้านผึ้ง อำเภอเมือง จังหวัดนครพนม(ต่อ)

ลำดับที่	ชื่อ-สกุล	เลขที่บัตรประชาชน	ที่อยู่				พื้นที่ขุดสระน้ำ				ปีงบประมาณ
			เลขที่	หมู่	ตำบล	อำเภอ	หมู่	ตำบล	อำเภอ	จังหวัด	
๓๓	นางประถม บุชบา	๓๔๘๐๑๐๐๘๗๒๖๗๑	๑๓๖	๘	บ้านผึ้ง	เมืองนครพนม	๘	บ้านผึ้ง	เมืองนครพนม	นครพนม	๒๕๕๒
๓๔	นางบุญล้อม ฝ่ายวงศ์	๓๔๘๐๑๐๐๘๘๖๒๘๑	๑๑๔	๘	บ้านผึ้ง	เมืองนครพนม	๘	บ้านผึ้ง	เมืองนครพนม	นครพนม	๒๕๕๒
๓๕	นางสมร กวางค์กลาง	๓๔๓๑๐๐๑๒๙๘๐๓	๔๙	๑๙	บ้านผึ้ง	เมืองนครพนม	๑๙	บ้านผึ้ง	เมืองนครพนม	นครพนม	๒๕๕๓
๓๖	นางบรรทม ลุนลาน	๓๔๘๐๑๐๐๒๘๙๕๙๓	๗๕	๒	บ้านผึ้ง	เมืองนครพนม	๒	บ้านผึ้ง	เมืองนครพนม	นครพนม	๒๕๕๓
๓๗	นางอ้วน เหล่าแสง	๓๔๘๐๖๐๐๓๘๓๔๕๙	๙๑	๑๙	บ้านผึ้ง	เมืองนครพนม	๑๙	บ้านผึ้ง	เมืองนครพนม	นครพนม	๒๕๕๓
๓๘	นางอำพร เหล่าแสง	๓๔๘๐๑๐๐๕๙๓๑๓๖	๘๘	๑๙	บ้านผึ้ง	เมืองนครพนม	๑๙	บ้านผึ้ง	เมืองนครพนม	นครพนม	๒๕๕๓
๓๙	นางสีตาล ปัยเพี้ย	๓๔๘๐๑๐๐๙๒๔๒๖๔	๕๙	๒	บ้านผึ้ง	เมืองนครพนม	๒	บ้านผึ้ง	เมืองนครพนม	นครพนม	๒๕๕๓
๔๐	นางสาวสมพร ฝ่ายเพี้ย	๓๔๘๐๑๐๐๒๗๑๒๓๖	๑๑	๒	บ้านผึ้ง	เมืองนครพนม	๒	บ้านผึ้ง	เมืองนครพนม	นครพนม	๒๕๕๓
๔๑	นางนิวัฒน์ ผาเคน	๓๔๘๐๑๐๐๒๘๙๕๐๐	๒๗๔	๒	บ้านผึ้ง	เมืองนครพนม	๒	บ้านผึ้ง	เมืองนครพนม	นครพนม	๒๕๕๓
๔๒	นารี ผุยปัญญา	๓๔๘๐๑๐๐๒๙๓๑๘๓	๑๑๕	๒	บ้านผึ้ง	เมืองนครพนม	๒	บ้านผึ้ง	เมืองนครพนม	นครพนม	๒๕๕๓
๔๓	นางชาย วงค์เวียน	๓๔๘๐๑๐๐๒๙๔๒๘๗	๖๘	๒	บ้านผึ้ง	เมืองนครพนม	๒	บ้านผึ้ง	เมืองนครพนม	นครพนม	๒๕๕๓
๔๔	นางสาวจันมี ดีสุข	๓๓๕๐๘๐๐๖๕๑๔๑๕	๕๙	๑๘	บ้านผึ้ง	เมืองนครพนม	๑๘	บ้านผึ้ง	เมืองนครพนม	นครพนม	๒๕๕๔
๔๕	นางบุญเพน กำมันตคุณ	๓๔๘๐๑๐๐๕๙๓๙๐๐	๓๗	๑๑	บ้านผึ้ง	เมืองนครพนม	๑๑	บ้านผึ้ง	เมืองนครพนม	นครพนม	๒๕๕๔
๔๖	นางบุญเพ็ง บัวชุย	๓๔๗๑๐๐๐๓๔๘๗๓๔	๓๓	๑๑	บ้านผึ้ง	เมืองนครพนม	๑๑	บ้านผึ้ง	เมืองนครพนม	นครพนม	๒๕๕๔
๔๗	นางทองสุก สารสิทธิ์	๓๔๐๐๗๐๐๔๙๘๓๘๐	๓๙	๑๑	บ้านผึ้ง	เมืองนครพนม	๑๑	บ้านผึ้ง	เมืองนครพนม	นครพนม	๒๕๕๔
๔๘	นางอุ๊ต ดวงอ้ว	๓๔๘๐๑๐๐๕๙๔๖๒๑	๑๔๘	๒๒	บ้านผึ้ง	เมืองนครพนม	๒๒	บ้านผึ้ง	เมืองนครพนม	นครพนม	๒๕๕๔



ตารางที่ 4-2 รายชื่อเกษตรกรผู้เข้าร่วมโครงการแหล่งน้ำในไร่นานอกเขตชลประทาน ปี 2548-2564 ตำบลบ้านฝาง อำเภอเมือง จังหวัดนครพนม(ต่อ)

ลำดับที่	ชื่อ-สกุล	เลขที่บัตรประชาชน	ที่อยู่				พื้นที่ขุดสระน้ำ				ปีงบประมาณ
			เลขที่	หมู่	ตำบล	อำเภอ	หมู่	ตำบล	อำเภอ	จังหวัด	
๔๙	นางแปด พรหมภักดี	๓๓๓๑๔๐๐๐๗๐๖๔๕	๑๓๗	๒๒	บ้านฝาง	เมืองนครพนม	๒๒	บ้านฝาง	เมืองนครพนม	นครพนม	๒๕๕๔
๕๐	นางสาวสีกา แกงมา	๓๔๘๐๑๐๐๕๘๔๘๐๒	๙๑	๒๒	บ้านฝาง	เมืองนครพนม	๒๒	บ้านฝาง	เมืองนครพนม	นครพนม	๒๕๕๔
๕๑	นางสาวสมจิตร โพธิ์สาจันทร์	๓๖๑๐๗๐๐๐๙๑๖๘๗	๑๗๙	๑๑	บ้านฝาง	เมืองนครพนม	๑๑	บ้านฝาง	เมืองนครพนม	นครพนม	๒๕๕๔
๕๒	เฟื่อง ธาตุทอง	๕๓๓๑๙๐๐๐๐๓๘๓	๓๗๐	๑๑	บ้านฝาง	เมืองนครพนม	๑๑	บ้านฝาง	เมืองนครพนม	นครพนม	๒๕๕๔
๕๓	นางบุญชู วงค์แดง	๓๔๘๐๑๐๐๙๖๐๖๕๓	๖	๑๑	บ้านฝาง	เมืองนครพนม	๑๑	บ้านฝาง	เมืองนครพนม	นครพนม	๒๕๕๔
๕๔	นางสาวสิดี ดวงงาม	๓๔๒๐๙๐๑๐๑๗๘๕๑	๙๗	๒๒	บ้านฝาง	เมืองนครพนม	๒๒	บ้านฝาง	เมืองนครพนม	นครพนม	๒๕๕๔
๕๕	นางสาวอาทิตย์ เกษมศรี	๓๔๕๐๙๐๐๔๕๖๐๓๖	๘๑	๒๒	บ้านฝาง	เมืองนครพนม	๒๒	บ้านฝาง	เมืองนครพนม	นครพนม	๒๕๕๔
๕๖	นางสมศรี เครือศรี	๓๓๕๐๘๐๐๙๒๐๐๐๙	๒๔	๑๘	บ้านฝาง	เมืองนครพนม	๑๘	บ้านฝาง	เมืองนครพนม	นครพนม	๒๕๕๕
๕๗	นางสาวลันดา เพชรวิเศษ	๒๔๗๑๒๐๐๐๒๘๒๖๓	๒๗	๑๘	บ้านฝาง	เมืองนครพนม	๑๘	บ้านฝาง	เมืองนครพนม	นครพนม	๒๕๕๕
๕๘	นางสาวบุญช่วย ใจเมือง	๓๔๓๐๕๐๑๐๕๙๐๗๖	๓๘	๑๙	บ้านฝาง	เมืองนครพนม	๑๙	บ้านฝาง	เมืองนครพนม	นครพนม	๒๕๕๕
๕๙	นางสาวทอพัด บุญเหล่า	๓๔๘๐๑๐๐๗๗๕๔๗๑	๖๐	๑๙	บ้านฝาง	เมืองนครพนม	๑๙	บ้านฝาง	เมืองนครพนม	นครพนม	๒๕๕๕
๖๐	นางสนอง แก่นคำ	๓๓๔๑๐๐๐๒๓๐๗๕๑	๓๒	๑๒	บ้านฝาง	เมืองนครพนม	๑๒	บ้านฝาง	เมืองนครพนม	นครพนม	๒๕๕๕
๖๑	นางวันนา บุญทวี	๓๔๘๐๑๐๐๙๐๔๗๑๙	๑๐	๑๑	บ้านฝาง	เมืองนครพนม	๑๑	บ้านฝาง	เมืองนครพนม	นครพนม	๒๕๕๕
๖๒	นางอภิญาณ์ ระเบสนา	๓๔๑๑๗๐๐๔๑๐๔๗๕	๙๐	๑๙	บ้านฝาง	เมืองนครพนม	๑๙	บ้านฝาง	เมืองนครพนม	นครพนม	๒๕๕๕
๖๓	นางวันนา ชูเลิศ	๕๔๘๐๑๐๐๐๓๓๗๖๕	๘๓	๑๙	บ้านฝาง	เมืองนครพนม	๑๙	บ้านฝาง	เมืองนครพนม	นครพนม	๒๕๕๕
๖๔	นางเหลียม อังคะฮาด	๓๔๘๐๓๐๐๖๙๓๕๗๖	๓๓	๒๑	บ้านฝาง	เมืองนครพนม	๒๑	บ้านฝาง	เมืองนครพนม	นครพนม	๒๕๕๕



ตารางที่ 4-2 รายชื่อเกษตรกรผู้เข้าร่วมโครงการแหล่งน้ำในไร่นานอกเขตชลประทาน ปี 2548-2564 ตำบลบ้านฝาง อำเภอเมือง จังหวัดนครพนม(ต่อ)

ลำดับที่	ชื่อ-สกุล	เลขที่บัตรประชาชน	ที่อยู่				พื้นที่ขุดสระน้ำ				ปีงบประมาณ
			เลขที่	หมู่	ตำบล	อำเภอ	หมู่	ตำบล	อำเภอ	จังหวัด	
๖๕	นายวีระ พงษ์ลา	๓๔๘๐๑๐๐๗๖๑๑๐๑	๗๖	๔	บ้านฝาง	เมืองนครพนม	๔	บ้านฝาง	เมืองนครพนม	นครพนม	๒๕๕๖
๖๖	นายคำภีร์ ดั่งสี	๓๔๘๐๑๐๐๘๙๔๕๕๑	๓๐	๙	บ้านฝาง	เมืองนครพนม	๙	บ้านฝาง	เมืองนครพนม	นครพนม	๒๕๕๖
๖๗	นายสุกัญญา ศรีสุข	๓๔๘๐๑๐๐๙๐๙๕๒๔	๘๗	๒๑	บ้านฝาง	เมืองนครพนม	๒๑	บ้านฝาง	เมืองนครพนม	นครพนม	๒๕๕๖
๖๘	นายบุญปลูก เหล่าแสล	๓๖๑๐๗๐๐๒๘๓๖๖๗	๘๙	๑๙	บ้านฝาง	เมืองนครพนม	๑๙	บ้านฝาง	เมืองนครพนม	นครพนม	๒๕๕๖
๖๙	นายอดุลศักดิ์ ศรีแก้ว	๓๖๑๐๗๐๐๑๑๗๘๒๒	๙๖	๑๙	บ้านฝาง	เมืองนครพนม	๑๙	บ้านฝาง	เมืองนครพนม	นครพนม	๒๕๕๖
๗๐	นายประกอบ ดีสุข	๓๓๕๐๘๐๐๖๕๑๔๐๗	๕๙	๑๓	บ้านฝาง	เมืองนครพนม	๑๓	บ้านฝาง	เมืองนครพนม	นครพนม	๒๕๕๖
๗๑	นางชัชวาล นิสันต์	๓๔๑๐๑๐๐๓๗๓๘๗๐	๑๐๖	๒๓	บ้านฝาง	เมืองนครพนม	๒๓	บ้านฝาง	เมืองนครพนม	นครพนม	๒๕๕๖
๗๒	นางสาวเทียมจันทร์ ทูมसान	๓๔๘๐๑๐๐๒๙๒๗๔๘	๕๘	๑๕	บ้านฝาง	เมืองนครพนม	๑๕	บ้านฝาง	เมืองนครพนม	นครพนม	๒๕๕๖
๗๓	นางสาวสีดา ผาแดง	๓๔๘๐๑๐๐๒๘๒๙๗๑	๒๔๕	๑๓	บ้านฝาง	เมืองนครพนม	๑๓	บ้านฝาง	เมืองนครพนม	นครพนม	๒๕๕๖
๗๔	นางสาวบุญนำ ดีกิ่ง	๓๔๘๐๑๐๐๒๗๖๔๐๘	๒๐๙	๑๓	บ้านฝาง	เมืองนครพนม	๑๓	บ้านฝาง	เมืองนครพนม	นครพนม	๒๕๕๖
๗๕	นางสาวกมล ใจนชาลี	๓๔๘๐๑๐๐๙๐๕๐๔๙	๖๖	๑๑	บ้านฝาง	เมืองนครพนม	๑๑	บ้านฝาง	เมืองนครพนม	นครพนม	๒๕๕๖
๗๖	นางลาศรี ก้อนวัน	๓๔๘๐๑๐๐๒๗๑๘๐๕	๔๓	๑	บ้านฝาง	เมืองนครพนม	๑	บ้านฝาง	เมืองนครพนม	นครพนม	๒๕๕๖
๗๗	นางสาวสมปอง แก่นคำ	๓๓๕๑๐๐๐๒๓๐๗๓๔	๘๒	๑๙	บ้านฝาง	เมืองนครพนม	๑๙	บ้านฝาง	เมืองนครพนม	นครพนม	๒๕๕๖
๗๘	นางทราย ผาแดง	๓๔๘๐๑๐๐๒๗๗๓๙๑	๖๗	๑๓	บ้านฝาง	เมืองนครพนม	๑๓	บ้านฝาง	เมืองนครพนม	นครพนม	๒๕๕๖
๗๙	นางบุษยา อุดหนุน	๓๔๘๐๑๐๐๒๘๕๐๘๓	๒๕	๒	บ้านฝาง	เมืองนครพนม	๒	บ้านฝาง	เมืองนครพนม	นครพนม	๒๕๕๖
๘๐	นางอำนวย พรหมคำบุตร	๓๔๓๐๕๐๑๐๖๒๗๓๕	๓๖	๑๙	บ้านฝาง	เมืองนครพนม	๑๙	บ้านฝาง	เมืองนครพนม	นครพนม	๒๕๕๖



ตารางที่ 4-2 รายชื่อเกษตรกรผู้เข้าร่วมโครงการแหล่งน้ำในไร่นานอกเขตชลประทาน ปี 2548-2564 ตำบลบ้านฝาง อำเภอเมือง จังหวัดนครพนม(ต่อ)

ลำดับที่	ชื่อ-สกุล	เลขที่บัตรประชาชน	ที่อยู่				พื้นที่ขุดสระน้ำ				ปีงบประมาณ
			เลขที่	หมู่	ตำบล	อำเภอ	หมู่	ตำบล	อำเภอ	จังหวัด	
๘๑	นางสมสี แปะทา	๓๔๘๐๑๐๐๒๘๘๐๙๑	๗	๑	บ้านฝาง	เมืองนครพนม	๑	บ้านฝาง	เมืองนครพนม	นครพนม	๒๕๕๖
๘๒	นางสาวคำแพง พรหมคำบุตร	๓๔๓๐๕๐๑๐๖๒๗๒๗	๓๓	๑๙	บ้านฝาง	เมืองนครพนม	๑๙	บ้านฝาง	เมืองนครพนม	นครพนม	๒๕๕๖
๘๓	ดาราวัลย์ จันทร์ปัญญา	๓๔๘๐๑๐๐๙๐๙๒๙๐	๔๙	๑๘	บ้านฝาง	เมืองนครพนม	๑๘	บ้านฝาง	เมืองนครพนม	นครพนม	๒๕๕๖
๘๔	นางสาวบุญเพ็ง ลุนลาน	๓๔๘๐๑๐๐๒๗๔๕๒๙	๑๑๙	๑๓	บ้านฝาง	เมืองนครพนม	๑๓	บ้านฝาง	เมืองนครพนม	นครพนม	๒๕๕๖
๘๕	นางสัมฤทธิ์ ทรงศิริ	๓๔๓๐๔๐๐๑๓๐๖๑๑	๑๐	๑๘	บ้านฝาง	เมืองนครพนม	๑๘	บ้านฝาง	เมืองนครพนม	นครพนม	๒๕๕๖
๘๖	นางสวัสดิ์ แสงส่อง	๓๔๘๐๑๐๐๙๐๕๓๙๑	๔๔	๑๘	บ้านฝาง	เมืองนครพนม	๑๘	บ้านฝาง	เมืองนครพนม	นครพนม	๒๕๕๖
๘๗	นางสาวลำลี สุดดี	๓๓๔๑๐๐๐๒๓๖๗๑๖	๑๗๓	๑๘	บ้านฝาง	เมืองนครพนม	๑๘	บ้านฝาง	เมืองนครพนม	นครพนม	๒๕๕๖
๘๘	นางบัวไข จุลเหลา	๓๓๔๑๐๐๐๒๓๖๗๑๘	๑๘๔	๑๘	บ้านฝาง	เมืองนครพนม	๑๘	บ้านฝาง	เมืองนครพนม	นครพนม	๒๕๕๖
๘๙	นางบัวไล หมั่นที	๓๔๘๐๑๐๐๒๗๒๓๓๐	๓	๑๓	บ้านฝาง	เมืองนครพนม	๑๓	บ้านฝาง	เมืองนครพนม	นครพนม	๒๕๕๖
๙๐	นางสาวบุญโฮม สายบุญ	๓๓๔๑๐๐๐๔๘๑๗๐๒	๔๑	๑๙	บ้านฝาง	เมืองนครพนม	๑๙	บ้านฝาง	เมืองนครพนม	นครพนม	๒๕๕๖
๙๑	นางสี พันชนะบุญ	๓๔๘๐๑๐๐๕๙๔๖๓๙	๗๕	๑๙	บ้านฝาง	เมืองนครพนม	๑๙	บ้านฝาง	เมืองนครพนม	นครพนม	๒๕๕๖
๙๒	นางศักดาดี ลุนลาน	๓๔๘๐๑๐๐๒๘๒๒๒๐	๕๒	๑๓	บ้านฝาง	เมืองนครพนม	๑๓	บ้านฝาง	เมืองนครพนม	นครพนม	๒๕๕๖
๙๓	นางสาวลำดวน ศิริจันทร์	๓๓๔๐๗๐๐๗๑๘๖๔๐	๑๘	๒๐	บ้านฝาง	เมืองนครพนม	๒๐	บ้านฝาง	เมืองนครพนม	นครพนม	๒๕๕๖
๙๔	นางสาวแฉล้ม สรพิมพ์	๓๓๓๐๔๐๑๕๘๐๑๙๑	๑๐๙	๒๐	บ้านฝาง	เมืองนครพนม	๒๐	บ้านฝาง	เมืองนครพนม	นครพนม	๒๕๕๖
๙๕	นางเพชร ทองป่อง	๓๔๘๐๑๐๐๙๐๖๙๗๕	๑๒	๒๒	บ้านฝาง	เมืองนครพนม	๒๒	บ้านฝาง	เมืองนครพนม	นครพนม	๒๕๕๖
๙๖	นางคำสิงห์ จูมศรี	๓๔๘๐๑๐๐๗๕๒๕๔๔	๖๙	๓	บ้านฝาง	เมืองนครพนม	๓	บ้านฝาง	เมืองนครพนม	นครพนม	๒๕๕๖



ตารางที่ 4-2 รายชื่อเกษตรกรผู้เข้าร่วมโครงการแหล่งน้ำในไร่นานอกเขตชลประทาน ปี 2548-2564 ตำบลบ้านฝาง อำเภอเมือง จังหวัดนครพนม(ต่อ)

ลำดับที่	ชื่อ-สกุล	เลขที่บัตรประชาชน	ที่อยู่				พื้นที่ขุดสระน้ำ				ปีงบประมาณ
			เลขที่	หมู่	ตำบล	อำเภอ	หมู่	ตำบล	อำเภอ	จังหวัด	
๙๗	นางจันทำ ศรีสิด	๓๔๘๐๑๐๐๗๕๓๓๑๑	๔๐	๑๖	บ้านฝาง	เมืองนครพนม	๑๖	บ้านฝาง	เมืองนครพนม	นครพนม	๒๕๕๖
๙๘	นางประวอน คำเพ็ง	๓๔๘๐๑๐๐๒๙๙๗๔๒	๑๑๖	๑๖	บ้านฝาง	เมืองนครพนม	๑๖	บ้านฝาง	เมืองนครพนม	นครพนม	๒๕๕๖
๙๙	นางลำพร ตุงคุนะ	๕๕๘๐๑๙๐๐๐๘๐๖๔	๓๕	๑๙	บ้านฝาง	เมืองนครพนม	๑๙	บ้านฝาง	เมืองนครพนม	นครพนม	๒๕๕๖
๑๐๐	นางนัฐพงษ์ นามลม	๓๔๑๑๖๐๐๐๔๑๐๔๔	๗๑	๑๘	บ้านฝาง	เมืองนครพนม	๑๘	บ้านฝาง	เมืองนครพนม	นครพนม	๒๕๕๖
๑๐๑	เตือนใจ สายสิงห์	๓๔๓๐๖๐๐๓๘๗๖๑๖	๑๔๘	๑๙	บ้านฝาง	เมืองนครพนม	๑๙	บ้านฝาง	เมืองนครพนม	นครพนม	๒๕๕๖
๑๐๒	นางอนุ มีทอง	๓๔๓๐๖๐๐๕๕๓๓๕๙	๑๕๔	๑๙	บ้านฝาง	เมืองนครพนม	๑๙	บ้านฝาง	เมืองนครพนม	นครพนม	๒๕๕๖
๑๐๓	นางสงวน แก่นคำ	๓๓๔๑๐๐๐๒๓๐๗๐๐	๘๖	๑๙	บ้านฝาง	เมืองนครพนม	๑๙	บ้านฝาง	เมืองนครพนม	นครพนม	๒๕๕๖
๑๐๔	นางสมหมาย อุดหนุน	๓๔๘๐๑๐๐๒๘๑๒๒๓	๙	๑	บ้านฝาง	เมืองนครพนม	๑	บ้านฝาง	เมืองนครพนม	นครพนม	๒๕๕๖
๑๐๕	นางสาวบุญเรือง แปงทา	๓๔๘๐๑๐๐๒๗๓๗๒๗	๕	๑๓	บ้านฝาง	เมืองนครพนม	๑๓	บ้านฝาง	เมืองนครพนม	นครพนม	๒๕๕๖
๑๐๖	นางจันทัย สิงหา	๓๔๘๐๑๐๐๒๗๕๕๗๖	๓๘	๑	บ้านฝาง	เมืองนครพนม	๑	บ้านฝาง	เมืองนครพนม	นครพนม	๒๕๕๖
๑๐๗	นางสาวจ้อย จำวัน	๓๔๘๐๑๐๐๕๙๓๑๖๑	๘๘	๒๒	บ้านฝาง	เมืองนครพนม	๒๒	บ้านฝาง	เมืองนครพนม	นครพนม	๒๕๕๖
๑๐๘	นางสาวคำพอง วงษ์แก้ว	๕๓๓๐๔๐๐๑๖๙๓๓๗	๔๗	๒๒	บ้านฝาง	เมืองนครพนม	๒๒	บ้านฝาง	เมืองนครพนม	นครพนม	๒๕๕๖
๑๐๙	นางสาวมา รักษาสัตย์	๓๔๘๐๑๐๐๕๘๘๒๙๙	๔	๒๑	บ้านฝาง	เมืองนครพนม	๒๑	บ้านฝาง	เมืองนครพนม	นครพนม	๒๕๕๖
๑๑๐	นางประเสริฐ บำเพ็ญ	๓๓๔๐๕๐๐๖๓๓๖๗๕	๓๐	๑๑	บ้านฝาง	เมืองนครพนม	๑๑	บ้านฝาง	เมืองนครพนม	นครพนม	๒๕๕๖
๑๑๑	นางสาวตั้ง ลาพิมพ์	๓๓๔๐๗๐๐๔๔๔๐๑๙	๗	๒๑	บ้านฝาง	เมืองนครพนม	๒๑	บ้านฝาง	เมืองนครพนม	นครพนม	๒๕๕๖
๑๑๒	นางสมัย ตันนาดี	๓๔๘๐๑๐๐๘๙๖๗๘๓	๖๒	๙	บ้านฝาง	เมืองนครพนม	๙	บ้านฝาง	เมืองนครพนม	นครพนม	๒๕๕๖



ตารางที่ 4-2 รายชื่อเกษตรกรผู้เข้าร่วมโครงการแหล่งน้ำในไร่นานอกเขตชลประทาน ปี 2548-2564 ตำบลบ้านฝาง อำเภอเมือง จังหวัดนครพนม(ต่อ)

ลำดับที่	ชื่อ-สกุล	เลขที่บัตรประชาชน	ที่อยู่				พื้นที่ขุดสระน้ำ				ปีงบประมาณ
			เลขที่	หมู่	ตำบล	อำเภอ	หมู่	ตำบล	อำเภอ	จังหวัด	
๑๑๓	ไพโรจิต ศรีทะนามัจ	๓๖๑๐๗๐๐๒๘๓๖๓๒	๙๘	๑๙	บ้านฝาง	เมืองนครพนม	๑๙	บ้านฝาง	เมืองนครพนม	นครพนม	๒๕๕๖
๑๑๔	นางสาวกองสา จะมั่งศรี	๓๔๘๐๑๐๐๗๖๐๐๗๕	๓๐	๓	บ้านฝาง	เมืองนครพนม	๓	บ้านฝาง	เมืองนครพนม	นครพนม	๒๕๕๖
๑๑๕	อนงค์ บุญถาวร	๓๔๘๐๑๐๐๕๙๒๖๙๕	๔๖	๑๘	บ้านฝาง	เมืองนครพนม	๑๘	บ้านฝาง	เมืองนครพนม	นครพนม	๒๕๕๖
๑๑๖	นางวิชัย ยาริพันธ์	๓๔๘๐๑๐๐๕๙๐๗๒๒	๑๕	๑๘	บ้านฝาง	เมืองนครพนม	๑๘	บ้านฝาง	เมืองนครพนม	นครพนม	๒๕๕๖
๑๑๗	นางกมล ทองคำ	๕๔๓๐๖๐๐๐๐๕๐๕๑	๑๔๑	๑๙	บ้านฝาง	เมืองนครพนม	๑๙	บ้านฝาง	เมืองนครพนม	นครพนม	๒๕๕๖
๑๑๘	นางบุญลวด วิบูลย์ศิลป์	๓๔๓๐๖๐๐๓๘๓๘๔๐	๑๕๑	๑๙	บ้านฝาง	เมืองนครพนม	๑๙	บ้านฝาง	เมืองนครพนม	นครพนม	๒๕๕๖
๑๑๙	นางแผด็จ สารวัน	๓๔๘๐๑๐๐๕๘๙๐๗๔	๙๙	๑๙	บ้านฝาง	เมืองนครพนม	๑๙	บ้านฝาง	เมืองนครพนม	นครพนม	๒๕๕๖
๑๒๐	นางอดุลย์ แดงโยง	๓๔๘๐๑๐๐๒๗๗๓๒๓	๑๐๘	๑๓	บ้านฝาง	เมืองนครพนม	๑๓	บ้านฝาง	เมืองนครพนม	นครพนม	๒๕๕๖
๑๒๑	นางท่อน สุนารักษ์	๓๔๓๐๖๐๐๓๘๓๕๐๕	๘๗	๑๙	บ้านฝาง	เมืองนครพนม	๑๙	บ้านฝาง	เมืองนครพนม	นครพนม	๒๕๕๖
๑๒๒	นางทวี ฝางคำ	๓๓๔๑๐๐๐๒๓๑๙๑๙	๗๓	๑๙	บ้านฝาง	เมืองนครพนม	๑๙	บ้านฝาง	เมืองนครพนม	นครพนม	๒๕๕๖
๑๒๓	นุด วิชัยสา	๓๔๘๐๑๐๐๒๙๑๔๖๖	๕๕	๒	บ้านฝาง	เมืองนครพนม	๒	บ้านฝาง	เมืองนครพนม	นครพนม	๒๕๕๖
๑๒๔	นางสาวมน เปทา	๓๔๘๐๑๐๐๒๘๘๖๓๕	๙๖	๑๕	บ้านฝาง	เมืองนครพนม	๑๕	บ้านฝาง	เมืองนครพนม	นครพนม	๒๕๕๖
๑๒๕	นางสาวทอง วงษ์แก้ว	๓๓๓๐๔๐๑๔๐๒๒๑๗	๑๐๘	๒๒	บ้านฝาง	เมืองนครพนม	๒๒	บ้านฝาง	เมืองนครพนม	นครพนม	๒๕๕๖
๑๒๖	นางสาวชั้นทอง เหล่าแสง	๓๔๓๐๕๐๐๗๗๓๒๓๙	๙๑	๑๙	บ้านฝาง	เมืองนครพนม	๑๙	บ้านฝาง	เมืองนครพนม	นครพนม	๒๕๕๖
๑๒๗	นางคำพอง เหล่าแสง	๓๔๓๐๖๐๐๓๘๓๕๑๓	๙๑	๑๙	บ้านฝาง	เมืองนครพนม	๑๙	บ้านฝาง	เมืองนครพนม	นครพนม	๒๕๕๖
๑๒๘	นางสาวลำดวน ศิริจันทร์	๓๓๔๐๗๐๐๗๑๕๖๔๐	๑๘	๒๐	บ้านฝาง	เมืองนครพนม	๒๐	บ้านฝาง	เมืองนครพนม	นครพนม	๒๕๕๖



ตารางที่ 4-2 รายชื่อเกษตรกรผู้เข้าร่วมโครงการแหล่งน้ำในไร่นานอกเขตชลประทาน ปี 2548-2564 ตำบลบ้านผึ้ง อำเภอเมือง จังหวัดนครพนม(ต่อ)

ลำดับที่	ชื่อ-สกุล	เลขที่บัตรประชาชน	ที่อยู่				พื้นที่ขุดสระน้ำ				ปีงบประมาณ
			เลขที่	หมู่	ตำบล	อำเภอ	หมู่	ตำบล	อำเภอ	จังหวัด	
๑๒๙	นางแสงชัย นาบุญ	๓๔๘๐๑๐๐๗๖๓๐๘๒	๑๖๐	๑๕	บ้านผึ้ง	เมืองนครพนม	๑๕	บ้านผึ้ง	เมืองนครพนม	นครพนม	๒๕๕๖
๑๓๐	นางสาวสุพรรณิ แก้วนารี	๓๔๓๐๖๐๐๓๘๓๕๘๑	๑๔๕	๑๙	บ้านผึ้ง	เมืองนครพนม	๑๙	บ้านผึ้ง	เมืองนครพนม	นครพนม	๒๕๕๖
๑๓๑	ราตรี สายบุญ	๓๓๔๑๐๐๐๔๘๑๗๕๓	๑๔๖	๑๙	บ้านผึ้ง	เมืองนครพนม	๑๙	บ้านผึ้ง	เมืองนครพนม	นครพนม	๒๕๕๖
๑๓๒	นางบรรจง เงินอุดม	๓๓๐๑๒๐๐๒๙๐๕๑๐	๔๐	๑๙	บ้านผึ้ง	เมืองนครพนม	๑๙	บ้านผึ้ง	เมืองนครพนม	นครพนม	๒๕๕๖
๑๓๓	นางวิณีจ พวรรณการ	๓๔๗๑๒๐๑๒๙๕๕๒๒๑	๗๙	๙	บ้านผึ้ง	เมืองนครพนม	๙	บ้านผึ้ง	เมืองนครพนม	นครพนม	๒๕๕๖
๑๓๔	นางสาวหนูจอน ชาธิมา	๓๔๙๐๓๐๐๑๗๙๐๕๘	๗๕	๑๘	บ้านผึ้ง	เมืองนครพนม	๑๘	บ้านผึ้ง	เมืองนครพนม	นครพนม	๒๕๕๗
๑๓๕	นางผิว ยาริพันธ์	๓๔๘๐๑๐๐๕๙๐๗๐๖	๑๖	๑๘	บ้านผึ้ง	เมืองนครพนม	๑๘	บ้านผึ้ง	เมืองนครพนม	นครพนม	๒๕๕๗
๑๓๖	นางสาวสำราญ นามลม	๓๔๘๐๑๐๐๕๙๒๔๙๑	๙๑	๑๘	บ้านผึ้ง	เมืองนครพนม	๑๘	บ้านผึ้ง	เมืองนครพนม	นครพนม	๒๕๕๗
๑๓๗	นางสมยศ ปาวัน	๓๔๘๐๑๐๐๗๕๕๓๒๖	๒๗	๓	บ้านผึ้ง	เมืองนครพนม	๓	บ้านผึ้ง	เมืองนครพนม	นครพนม	๒๕๕๗
๑๓๘	นางประติฐ์ ดวงสิม	๓๔๘๐๑๐๐๒๘๘๓๓๓	๓๖	๓	บ้านผึ้ง	เมืองนครพนม	๓	บ้านผึ้ง	เมืองนครพนม	นครพนม	๒๕๕๗
๑๓๙	นางบัวเพ็ญ พาบัว	๓๔๘๐๑๐๐๓๐๐๘๔๘	๙๙	๓	บ้านผึ้ง	เมืองนครพนม	๓	บ้านผึ้ง	เมืองนครพนม	นครพนม	๒๕๕๗
๑๔๐	นางถนอม หวังผล	๓๔๘๐๑๐๐๙๐๕๑๒๐	๓๓	๔๘	บ้านผึ้ง	เมืองนครพนม	๔๘	บ้านผึ้ง	เมืองนครพนม	นครพนม	๒๕๕๗
๑๔๑	นางมาย บัวคำ	๓๔๘๐๑๐๐๗๖๑๔๐๓	๑๗	๔	บ้านผึ้ง	เมืองนครพนม	๔	บ้านผึ้ง	เมืองนครพนม	นครพนม	๒๕๕๗
๑๔๒	นางดวง คำเพ็ง	๓๔๘๐๑๐๐๒๙๙๗๓๔	๒๓	๑๖	บ้านผึ้ง	เมืองนครพนม	๑๖	บ้านผึ้ง	เมืองนครพนม	นครพนม	๒๕๕๗
๑๔๓	นางแหลม วรรณะภักดิ์	๓๔๘๐๑๐๐๕๘๖๖๔๓	๙๘	๒๑	บ้านผึ้ง	เมืองนครพนม	๒๑	บ้านผึ้ง	เมืองนครพนม	นครพนม	๒๕๕๗
๑๔๔	นางมีคำ ปัญญาชัย	๓๔๘๐๑๐๐๗๕๑๖๐๒	๗๔	๓	บ้านผึ้ง	เมืองนครพนม	๓	บ้านผึ้ง	เมืองนครพนม	นครพนม	๒๕๕๗



ตารางที่ 4-2 รายชื่อเกษตรกรผู้เข้าร่วมโครงการแหล่งน้ำในไร่นานอกเขตชลประทาน ปี 2548-2564 ตำบลบ้านฝาง อำเภอเมือง จังหวัดนครพนม(ต่อ)

ลำดับที่	ชื่อ-สกุล	เลขที่บัตรประชาชน	ที่อยู่				พื้นที่ขุดสระน้ำ				ปีงบประมาณ
			เลขที่	หมู่	ตำบล	อำเภอ	หมู่	ตำบล	อำเภอ	จังหวัด	
๑๔๕	นางชำนาญ คำต๋อง	๓๔๘๐๑๐๐๒๙๙๒๑๑	๒๐	๓	บ้านฝาง	เมืองนครพนม	๓	บ้านฝาง	เมืองนครพนม	นครพนม	๒๕๕๗
๑๔๖	นางเฉลิม โรคน้อย	๓๑๑๐๑๐๒๔๐๖๕๒	๑๓๗	๒๒	บ้านฝาง	เมืองนครพนม	๒๒	บ้านฝาง	เมืองนครพนม	นครพนม	๒๕๕๗
๑๔๗	นางคำบุ แสนนาใต้	๓๔๘๐๑๐๐๕๘๘๔๙๓	๔๒	๑๑	บ้านฝาง	เมืองนครพนม	๑๑	บ้านฝาง	เมืองนครพนม	นครพนม	๒๕๕๗
๑๔๘	นางทองสวรรค์ ฝ่ายเพี้ย	๓๔๘๐๑๐๐๒๗๒๐๙๗	๔๔	๑	บ้านฝาง	เมืองนครพนม	๑	บ้านฝาง	เมืองนครพนม	นครพนม	๒๕๕๗
๑๔๙	นางทองสา จูมศรี	๓๔๘๐๑๐๐๗๕๖๗๒๘	๙๔	๓	บ้านฝาง	เมืองนครพนม	๓	บ้านฝาง	เมืองนครพนม	นครพนม	๒๕๕๗
๑๕๐	นงลักษณ์ ฝอยทอง	๓๔๘๐๑๐๐๕๙๐๐๒๑	๘๔	๒๑	บ้านฝาง	เมืองนครพนม	๒๑	บ้านฝาง	เมืองนครพนม	นครพนม	๒๕๕๗
๑๕๑	นางเรืองฤทธิ์ ตลาปี	๓๔๖๐๑๐๐๑๖๖๙๕๕	๖๑	๒๑	บ้านฝาง	เมืองนครพนม	๒๑	บ้านฝาง	เมืองนครพนม	นครพนม	๒๕๕๗
๑๕๒	นางประสิทธิ์ สายจันทร์	๓๔๘๐๑๐๐๕๘๙๕๙๗	๑๐๗	๒๑	บ้านฝาง	เมืองนครพนม	๒๑	บ้านฝาง	เมืองนครพนม	นครพนม	๒๕๕๗
๑๕๓	นางคณะจิต คำเบ็ง	๓๔๘๐๑๐๐๒๙๙๗๘๕	๕๔	๑๖	บ้านฝาง	เมืองนครพนม	๑๖	บ้านฝาง	เมืองนครพนม	นครพนม	๒๕๕๗
๑๕๔	นางสิทธิ์ โสมี	๓๔๘๐๑๐๐๗๕๗๑๒๑	๑๐๙	๑๖	บ้านฝาง	เมืองนครพนม	๑๖	บ้านฝาง	เมืองนครพนม	นครพนม	๒๕๕๗
๑๕๕	นางชาติ คำเบ็ง	๓๔๘๐๑๐๐๒๙๙๑๕๗	๙๕	๔	บ้านฝาง	เมืองนครพนม	๔	บ้านฝาง	เมืองนครพนม	นครพนม	๒๕๕๗
๑๕๖	นางจัน อ้วนจี	๓๔๘๐๑๐๐๘๗๗๗๒๐	๒๐๙	๖	บ้านฝาง	เมืองนครพนม	๖	บ้านฝาง	เมืองนครพนม	นครพนม	๒๕๕๗
๑๕๗	นางเทือง ไชยรัตน์	๓๔๘๐๑๐๐๕๙๓๐๒๑	๖๕	๒๒	บ้านฝาง	เมืองนครพนม	๒๒	บ้านฝาง	เมืองนครพนม	นครพนม	๒๕๕๗
๑๕๘	นางสาวพวา สมเสนาะ	๓๓๔๐๒๐๐๑๕๗๑๘๕	๑๕	๒๒	บ้านฝาง	เมืองนครพนม	๒๒	บ้านฝาง	เมืองนครพนม	นครพนม	๒๕๕๗
๑๕๙	นางสาวมะลิวรรณ ปลือทอง	๓๔๘๐๑๐๐๙๐๕๖๒๖	๑	๒๒	บ้านฝาง	เมืองนครพนม	๒๒	บ้านฝาง	เมืองนครพนม	นครพนม	๒๕๕๗
๑๖๐	นางสาวเดือน เพ็ญเนตร	๕๔๘๐๑๐๑๐๔๗๐๐๐	๒๔	๑๘	บ้านฝาง	เมืองนครพนม	๑๘	บ้านฝาง	เมืองนครพนม	นครพนม	๒๕๕๗



ตารางที่ 4-2 รายชื่อเกษตรกรผู้เข้าร่วมโครงการแหล่งน้ำในไร่นานอกเขตชลประทาน ปี 2548-2564 ตำบลบ้านฝาง อำเภอเมือง จังหวัดนครพนม(ต่อ)

ลำดับที่	ชื่อ-สกุล	เลขที่บัตรประชาชน	ที่อยู่				พื้นที่ขุดสระน้ำ				ปีงบประมาณ
			เลขที่	หมู่	ตำบล	อำเภอ	หมู่	ตำบล	อำเภอ	จังหวัด	
๑๖๑	นางสาวกิ่งแก้ว มะลิพันธ์	๓๔๘๐๑๐๐๙๐๘๗๙๐	๙	๑๘	บ้านฝาง	เมืองนครพนม	๑๘	บ้านฝาง	เมืองนครพนม	นครพนม	๒๕๕๗
๑๖๒	นางจันแดง ทุมกึ่ง	๓๔๘๐๑๐๐๓๐๐๒๓๖	๓๘	๓	บ้านฝาง	เมืองนครพนม	๓	บ้านฝาง	เมืองนครพนม	นครพนม	๒๕๕๗
๑๖๓	นายไหม นานบุญ	๓๔๘๐๑๐๐๗๖๓๐๙๑	๑๐๐	๔	บ้านฝาง	เมืองนครพนม	๔	บ้านฝาง	เมืองนครพนม	นครพนม	๒๕๕๗
๑๖๔	นายสว่าง นวนศรี	๓๔๘๐๑๐๐๘๙๕๖๓๙	๔๒/๓	๙	บ้านฝาง	เมืองนครพนม	๙	บ้านฝาง	เมืองนครพนม	นครพนม	๒๕๕๗
๑๖๕	นางก๊อก คำเบ็ง	๓๔๘๐๑๐๐๗๕๙๘๕๙	๑๔	๓	บ้านฝาง	เมืองนครพนม	๓	บ้านฝาง	เมืองนครพนม	นครพนม	๒๕๕๗
๑๖๖	นายบุญมา อินแสงวาง	๓๔๘๐๑๐๐๓๐๐๙๗๐	๑๖๘	๓	บ้านฝาง	เมืองนครพนม	๓	บ้านฝาง	เมืองนครพนม	นครพนม	๒๕๕๗
๑๖๗	นายขรรชัย อินแสงวาง	๓๔๘๐๑๐๐๗๕๔๗๖๘	๒๐๒	๓	บ้านฝาง	เมืองนครพนม	๓	บ้านฝาง	เมืองนครพนม	นครพนม	๒๕๕๗
๑๖๘	นางพรมมา ยูติธรรม	๓๔๘๐๑๐๐๔๗๓๕๙๑	๓๑	๒	บ้านฝาง	เมืองนครพนม	๒	บ้านฝาง	เมืองนครพนม	นครพนม	๒๕๕๗
๑๖๙	นางทองพูล สาธรรษาฎร์	๓๔๘๐๑๐๐๔๗๓๖๖๑	๓๒	๒	บ้านฝาง	เมืองนครพนม	๒	บ้านฝาง	เมืองนครพนม	นครพนม	๒๕๕๗
๑๗๐	นางจำนอง จันทร์ใต้	๓๔๘๐๑๐๐๙๐๙๒๓๑	๔๕	๒๑	บ้านฝาง	เมืองนครพนม	๒๑	บ้านฝาง	เมืองนครพนม	นครพนม	๒๕๕๗
๑๗๑	นายสมชาย โพธิ์ศรี	๓๔๘๐๓๐๐๕๙๒๐๓๖	๗๕	๒๑	บ้านฝาง	เมืองนครพนม	๒๑	บ้านฝาง	เมืองนครพนม	นครพนม	๒๕๕๗
๑๗๒	นางอุ๋น ป่องดี	๓๔๖๐๑๐๐๑๖๒๔๘๘	๖๓	๒๑	บ้านฝาง	เมืองนครพนม	๒๑	บ้านฝาง	เมืองนครพนม	นครพนม	๒๕๕๗
๑๗๓	นางเต็มศิริ เผ่าผม	๓๓๔๐๗๐๐๔๔๐๖๗๖	๒	๒๒	บ้านฝาง	เมืองนครพนม	๒๒	บ้านฝาง	เมืองนครพนม	นครพนม	๒๕๕๗
๑๗๔	นายศาสตรา วงศ์โพนทอง	๓๔๘๐๑๐๐๘๘๑๖๔๖	๒๔๑	๗	บ้านฝาง	เมืองนครพนม	๗	บ้านฝาง	เมืองนครพนม	นครพนม	๒๕๕๗
๑๗๕	นายอุทัย เดชสอน	๓๔๘๐๑๐๐๘๘๔๑๗๓	๑๕๕	๗	บ้านฝาง	เมืองนครพนม	๗	บ้านฝาง	เมืองนครพนม	นครพนม	๒๕๕๗
๑๗๖	นายทองคำ วงศ์โพนทอง	๓๔๘๐๑๐๐๘๘๑๔๙๒	๑๙	๗	บ้านฝาง	เมืองนครพนม	๗	บ้านฝาง	เมืองนครพนม	นครพนม	๒๕๕๗



ตารางที่ 4-2 รายชื่อเกษตรกรผู้เข้าร่วมโครงการแหล่งน้ำในไร่นานอกเขตชลประทาน ปี 2548-2564 ตำบลบ้านฝาง อำเภอเมือง จังหวัดนครพนม(ต่อ)

ลำดับที่	ชื่อ-สกุล	เลขที่บัตรประชาชน	ที่อยู่				พื้นที่ขุดสระน้ำ				ปีงบประมาณ
			เลขที่	หมู่	ตำบล	อำเภอ	หมู่	ตำบล	อำเภอ	จังหวัด	
๑๓๗	นายปิ่น ชนะพจน์	๓๔๘๐๑๐๐๘๘๐๙๒๕	๒๒๗	๗	บ้านฝาง	เมืองนครพนม	๗	บ้านฝาง	เมืองนครพนม	นครพนม	๒๕๕๗
๑๓๘	นายวิมล เสนาศรี	๓๔๘๐๑๐๐๘๘๐๖๐๗	๑๒๑	๗	บ้านฝาง	เมืองนครพนม	๗	บ้านฝาง	เมืองนครพนม	นครพนม	๒๕๕๗
๑๓๙	นางสาวทองสา บุญทวี	๓๔๘๐๑๐๐๙๐๔๗๒๗	๑๐	๑	บ้านฝาง	เมืองนครพนม	๑	บ้านฝาง	เมืองนครพนม	นครพนม	๒๕๕๗
๑๔๐	นายประยูร มีทองแสน	๓๔๘๐๑๐๐๙๐๕๕๕๖	๑	๑๘	บ้านฝาง	เมืองนครพนม	๑๘	บ้านฝาง	เมืองนครพนม	นครพนม	๒๕๕๗
๑๔๑	นางลุน ฝอยทอง	๓๔๘๐๑๐๐๕๙๐๐๑๓	๘๕	๒๑	บ้านฝาง	เมืองนครพนม	๒๑	บ้านฝาง	เมืองนครพนม	นครพนม	๒๕๕๗
๑๔๒	นายสังข์ นาบุญ	๓๔๘๐๑๐๐๗๕๒๓๒๓	๑๔๕	๓	บ้านฝาง	เมืองนครพนม	๓	บ้านฝาง	เมืองนครพนม	นครพนม	๒๕๕๗
๑๔๓	นายสมคิด อุดมศักดิ์	๓๔๘๐๔๐๐๑๕๑๒๙๕	๒๗	๒๓	บ้านฝาง	เมืองนครพนม	๒๓	บ้านฝาง	เมืองนครพนม	นครพนม	๒๕๕๗
๑๔๔	นางกองมา จันคำ	๓๔๘๐๑๐๐๘๙๔๙๓๔	๑๖๒	๙	บ้านฝาง	เมืองนครพนม	๙	บ้านฝาง	เมืองนครพนม	นครพนม	๒๕๕๗
๑๔๕	นายอาสา เดชสอน	๓๔๘๐๑๐๐๘๘๒๙๓๖	๑๓๕/๑	๗	บ้านฝาง	เมืองนครพนม	๗	บ้านฝาง	เมืองนครพนม	นครพนม	๒๕๕๗
๑๔๖	นายสิทธิชัย เดชสอน	๓๔๘๐๑๐๐๘๘๒๒๗๘	๑๔๑	๗	บ้านฝาง	เมืองนครพนม	๗	บ้านฝาง	เมืองนครพนม	นครพนม	๒๕๕๗
๑๔๗	นายสุนัน คนเพียร	๓๔๘๐๑๐๐๘๘๑๖๙๗	๑๓๗	๗	บ้านฝาง	เมืองนครพนม	๗	บ้านฝาง	เมืองนครพนม	นครพนม	๒๕๕๗
๑๔๘	นางสาวบุญเรือง เดชสอน	๓๔๘๐๑๐๐๘๘๓๘๑๙	๔๓	๗	บ้านฝาง	เมืองนครพนม	๗	บ้านฝาง	เมืองนครพนม	นครพนม	๒๕๕๗
๑๔๙	นายตา เดชสอน	๓๔๘๐๑๐๐๘๘๐๕๑๘	๑๒๐	๗	บ้านฝาง	เมืองนครพนม	๗	บ้านฝาง	เมืองนครพนม	นครพนม	๒๕๕๗
๑๕๐	นายบุญสม วงศ์โพนทอง	๓๔๘๐๑๐๐๘๘๒๑๐๓	๒	๗	บ้านฝาง	เมืองนครพนม	๗	บ้านฝาง	เมืองนครพนม	นครพนม	๒๕๕๗
๑๕๑	นายเจริญ เดชสอน	๓๔๘๐๑๐๐๘๘๒๓๒๔	๙	๗	บ้านฝาง	เมืองนครพนม	๗	บ้านฝาง	เมืองนครพนม	นครพนม	๒๕๕๗
๑๕๒	นายสวดก ธิโคตร	๓๔๘๐๑๐๐๒๕๗๖๖	๑๕๙	๑๐	บ้านฝาง	เมืองนครพนม	๑๐	บ้านฝาง	เมืองนครพนม	นครพนม	๒๕๕๗



ตารางที่ 4-2 รายชื่อเกษตรกรผู้เข้าร่วมโครงการแหล่งน้ำในไร่นานอกเขตชลประทาน ปี 2548-2564 ตำบลบ้านฝาง อำเภอเมือง จังหวัดนครพนม(ต่อ)

ลำดับที่	ชื่อ-สกุล	เลขที่บัตรประชาชน	ที่อยู่				พื้นที่ขุดสระน้ำ				ปีงบประมาณ
			เลขที่	หมู่	ตำบล	อำเภอ	หมู่	ตำบล	อำเภอ	จังหวัด	
๑๙๓	นายบัวร้อย อุ่นจิตร	๓๔๘๐๑๐๐๙๐๙๙๖๖	๖๓	๑๑	บ้านฝาง	เมืองนครพนม	๑๑	บ้านฝาง	เมืองนครพนม	นครพนม	๒๕๕๗
๑๙๔	นางอำพร ทองนาค	๓๔๘๐๑๐๐๙๐๙๒๑๔	๖๙	๑๑	บ้านฝาง	เมืองนครพนม	๑๑	บ้านฝาง	เมืองนครพนม	นครพนม	๒๕๕๗
๑๙๕	นายทองจันทร์ บุญทวี	๓๔๘๐๑๐๐๙๐๔๕๐๖	๓๔	๑๘	บ้านฝาง	เมืองนครพนม	๑๘	บ้านฝาง	เมืองนครพนม	นครพนม	๒๕๕๗
๑๙๖	นายสุที วังคะฮาด	๓๔๘๐๑๐๐๕๘๘๗๐๑	๒๒	๒๑	บ้านฝาง	เมืองนครพนม	๒๑	บ้านฝาง	เมืองนครพนม	นครพนม	๒๕๕๗
๑๙๗	นางทองเพียร อินไชยา	๓๔๘๐๑๐๐๕๘๘๘๑๗	๓๒	๒๑	บ้านฝาง	เมืองนครพนม	๒๑	บ้านฝาง	เมืองนครพนม	นครพนม	๒๕๕๗
๑๙๘	นายคำพันธ์ ไร่สงวน	๓๔๘๐๑๐๐๕๙๓๓๑๔	๑๐๘	๒๑	บ้านฝาง	เมืองนครพนม	๒๑	บ้านฝาง	เมืองนครพนม	นครพนม	๒๕๕๗
๑๙๙	นางสำลี คำเบ็ง	๓๔๘๐๑๐๐๗๕๓๓๓๘	๒๓	๑๖	บ้านฝาง	เมืองนครพนม	๑๖	บ้านฝาง	เมืองนครพนม	นครพนม	๒๕๕๗
๒๐๐	นายไพโรจน์ จันทร์ใต้	๓๔๘๐๑๐๐๙๐๙๒๕๗	๔๕	๒๑	บ้านฝาง	เมืองนครพนม	๒๑	บ้านฝาง	เมืองนครพนม	นครพนม	๒๕๕๗
๒๐๑	นายมงคล คู่แก้ว	๓๓๔๑๑๐๐๖๓๐๔๕๙	๑๗๕	๗	บ้านฝาง	เมืองนครพนม	๗	บ้านฝาง	เมืองนครพนม	นครพนม	๒๕๕๗
๒๐๒	นายบุตรดี ฆานัส	๓๓๔๐๗๐๐๓๒๐๒๓๙	๖	๑	บ้านฝาง	เมืองนครพนม	๑	บ้านฝาง	เมืองนครพนม	นครพนม	๒๕๕๗
๒๐๓	นายสุริย์ เส้นเศษ	๓๓๕๐๕๐๐๑๖๖๔๐๖	๔๑	๒๐	บ้านฝาง	เมืองนครพนม	๒๐	บ้านฝาง	เมืองนครพนม	นครพนม	๒๕๕๗
๒๐๔	นายประวิทย์ หอมยา	๓๔๘๐๑๐๐๗๕๘๐๙๗	๑๒๖	๓	บ้านฝาง	เมืองนครพนม	๓	บ้านฝาง	เมืองนครพนม	นครพนม	๒๕๕๗
๒๐๕	นายเซ็ง บุญโสภิต	๓๓๔๑๕๐๑๒๖๔๖๖๖	๘๑	๒๓	บ้านฝาง	เมืองนครพนม	๒๓	บ้านฝาง	เมืองนครพนม	นครพนม	๒๕๕๗
๒๐๖	นางยอน หอมยา	๓๔๘๐๑๐๐๓๐๐๓๙๒	๑๐	๑๖	บ้านฝาง	เมืองนครพนม	๑๖	บ้านฝาง	เมืองนครพนม	นครพนม	๒๕๕๗
๒๐๗	นางวัน คำเบ็ง	๕๔๘๐๑๐๐๐๓๖๑๗๙	๑๑๖	๑๖	บ้านฝาง	เมืองนครพนม	๑๖	บ้านฝาง	เมืองนครพนม	นครพนม	๒๕๕๗
๒๐๘	นายปานี นานบุญ	๕๔๘๐๑๙๐๐๐๔๑๓๑	๑๑	๑๖	บ้านฝาง	เมืองนครพนม	๑๖	บ้านฝาง	เมืองนครพนม	นครพนม	๒๕๕๗



ตารางที่ 4-2 รายชื่อเกษตรกรผู้เข้าร่วมโครงการแหล่งน้ำในไร่นานอกเขตชลประทาน ปี 2548-2564 ตำบลบ้านฝาง อำเภอเมือง จังหวัดนครพนม(ต่อ)

ลำดับที่	ชื่อ-สกุล	เลขที่บัตรประชาชน	ที่อยู่				พื้นที่ขุดสระน้ำ				ปีงบประมาณ
			เลขที่	หมู่	ตำบล	อำเภอ	หมู่	ตำบล	อำเภอ	จังหวัด	
๒๐๙	นายเต็ม นิสาวัน	๓๔๘๐๑๐๐๘๙๐๗๐๐	๓๙	๑๔	บ้านฝาง	เมืองนครพนม	๑๔	บ้านฝาง	เมืองนครพนม	นครพนม	๒๕๕๗
๒๑๐	นางบุญลาน โสมี	๓๔๘๐๑๐๐๒๙๘๒๗๔	๔๔	๑๖	บ้านฝาง	เมืองนครพนม	๑๖	บ้านฝาง	เมืองนครพนม	นครพนม	๒๕๕๗
๒๑๑	นายศักดิ์ชาย สอนกระสินทร์	๓๑๐๒๔๐๐๓๘๒๙๓๓	๑๒๐	๒๑	บ้านฝาง	เมืองนครพนม	๒๑	บ้านฝาง	เมืองนครพนม	นครพนม	๒๕๕๗
๒๑๒	นางผกาวรรณ นาบุญ	๓๔๘๐๑๐๐๓๓๔๙๖๓	๑๓๑	๑๖	บ้านฝาง	เมืองนครพนม	๑๖	บ้านฝาง	เมืองนครพนม	นครพนม	๒๕๕๗
๒๑๓	นายชัยยุทธ สีสงค์	๕๔๘๐๑๙๐๐๒๖๑๗๘	๗๕	๑๖	บ้านฝาง	เมืองนครพนม	๑๖	บ้านฝาง	เมืองนครพนม	นครพนม	๒๕๕๗
๒๑๔	นายขวัญตา คำเบ็ง	๓๔๘๐๑๐๐๗๕๘๓๖๔	๒๕	๑๖	บ้านฝาง	เมืองนครพนม	๑๖	บ้านฝาง	เมืองนครพนม	นครพนม	๒๕๕๗
๒๑๕	นางสมใจ วงศ์โพทอง	๓๔๘๐๑๐๐๘๘๒๔๒๑	๑๔๒	๗	บ้านฝาง	เมืองนครพนม	๗	บ้านฝาง	เมืองนครพนม	นครพนม	๒๕๕๗
๒๑๖	นายสมใจ ตันนาคี	๓๔๘๐๑๐๐๘๙๖๘๔๘	๘๖	๙	บ้านฝาง	เมืองนครพนม	๙	บ้านฝาง	เมืองนครพนม	นครพนม	๒๕๕๗
๒๑๗	นางจอม ศรีเลียนลุน	๓๔๑๑๐๐๖๐๙๐๘๔	๕๐	๒๐	บ้านฝาง	เมืองนครพนม	๒๐	บ้านฝาง	เมืองนครพนม	นครพนม	๒๕๕๗
๒๑๘	นายอ่อน เหล่าแสง	๓๔๘๐๑๐๐๕๙๓๐๘๐	๙๐	๑๙	บ้านฝาง	เมืองนครพนม	๑๙	บ้านฝาง	เมืองนครพนม	นครพนม	๒๕๕๗
๒๑๙	นางสาวลำพูน แก้วคำ	๓๔๘๐๑๐๐๗๗๐๒๓๒	๗๐	๕	บ้านฝาง	เมืองนครพนม	๕	บ้านฝาง	เมืองนครพนม	นครพนม	๒๕๕๘
๒๒๐	นางสาวสุรียันต์ พิลาณ	๓๔๘๐๑๐๐๗๗๓๔๓๖	๑๕	๗	บ้านฝาง	เมืองนครพนม	๗	บ้านฝาง	เมืองนครพนม	นครพนม	๒๕๕๘
๒๒๑	นายธงชัย เจริญนาม	๓๔๘๐๕๐๐๐๘๓๓๓๐	๗๖	๕	บ้านฝาง	เมืองนครพนม	๕	บ้านฝาง	เมืองนครพนม	นครพนม	๒๕๕๘
๒๒๒	นายกองเรียน เขียนเสื่อ	๓๔๘๐๑๐๐๗๗๑๘๕๙	๑๒๓	๑๗	บ้านฝาง	เมืองนครพนม	๑๗	บ้านฝาง	เมืองนครพนม	นครพนม	๒๕๕๘
๒๒๓	นางบัญญัติ เมฆตั้ง	๕๔๘๐๘๐๐๐๒๖๑๙๒	๔๐	๕	บ้านฝาง	เมืองนครพนม	๕	บ้านฝาง	เมืองนครพนม	นครพนม	๒๕๕๘
๒๒๔	นายสันติภาพ แก้วพล	๓๔๘๐๑๐๐๗๘๐๑๔๙	๑๓	๑๗	บ้านฝาง	เมืองนครพนม	๑๗	บ้านฝาง	เมืองนครพนม	นครพนม	๒๕๕๘



ตารางที่ 4-2 รายชื่อเกษตรกรผู้เข้าร่วมโครงการแหล่งน้ำในไร่นานอกเขตชลประทาน ปี 2548-2564 ตำบลบ้านฝั้ว อำเภอเมือง จังหวัดนครพนม(ต่อ)

ลำดับที่	ชื่อ-สกุล	เลขที่บัตรประชาชน	ที่อยู่				พื้นที่ขุดสระน้ำ				ปีงบประมาณ
			เลขที่	หมู่	ตำบล	อำเภอ	หมู่	ตำบล	อำเภอ	จังหวัด	
๒๒๕	นางमितรทัย จันดา	๓๔๘๐๑๐๐๗๖๘๓๒๗	๔๘	๑๗	บ้านฝั้ว	เมืองนครพนม	๑๗	บ้านฝั้ว	เมืองนครพนม	นครพนม	๒๕๕๘
๒๒๖	นางสาวราตรี ฝางคำ	๕๓๔๑๐๐๐๐๕๗๘๖๙	๑๓๙	๑๙	บ้านฝั้ว	เมืองนครพนม	๑๘	บ้านฝั้ว	เมืองนครพนม	นครพนม	๒๕๕๘
๒๒๗	นางสาววรร ห่วงตุ้ม	๓๔๓๐๘๐๐๑๔๗๖๑๙	๔๖	๑๙	บ้านฝั้ว	เมืองนครพนม	๑๙	บ้านฝั้ว	เมืองนครพนม	นครพนม	๒๕๕๘
๒๒๘	นายประยูริ อินทะวาท	๓๔๑๑๒๐๐๒๔๓๒๘๖	๗๒	๑๙	บ้านฝั้ว	เมืองนครพนม	๑๑	บ้านฝั้ว	เมืองนครพนม	นครพนม	๒๕๕๘
๒๒๙	นายเหลียว บุคดี	๓๔๘๐๑๐๐๒๗๒๕๓๔	๓๔	๑	บ้านฝั้ว	เมืองนครพนม	๑	บ้านฝั้ว	เมืองนครพนม	นครพนม	๒๕๕๘
๒๓๐	นายโป้ แพทา	๓๔๘๐๑๐๐๒๘๖๓๓๑	๑๐	๑๕	บ้านฝั้ว	เมืองนครพนม	๑๕	บ้านฝั้ว	เมืองนครพนม	นครพนม	๒๕๕๘
๒๓๑	นางวาสนา การปรีชา	๓๔๘๐๑๐๐๕๙๐๗๔๙	๖๕	๑๘	บ้านฝั้ว	เมืองนครพนม	๑๘	บ้านฝั้ว	เมืองนครพนม	นครพนม	๒๕๕๘
๒๓๒	นายเสถียน แสงซ่า	๓๔๘๐๑๐๐๒๙๕๒๑๖	๑๔๕	๑๕	บ้านฝั้ว	เมืองนครพนม	๑๕	บ้านฝั้ว	เมืองนครพนม	นครพนม	๒๕๕๘
๒๓๓	นางถาวร ปาวัน	๓๔๘๐๑๐๐๒๘๒๐๐๙	๕๘	๑	บ้านฝั้ว	เมืองนครพนม	๑	บ้านฝั้ว	เมืองนครพนม	นครพนม	๒๕๕๘
๒๓๔	นางคำพลอย วิกุล	๓๔๓๐๔๐๐๑๓๐๔๓๓	๑๕๔	๑๘	บ้านฝั้ว	เมืองนครพนม	๑๘	บ้านฝั้ว	เมืองนครพนม	นครพนม	๒๕๕๘
๒๓๕	นางสาวเคนมี นันสถิตย์	๓๔๘๐๑๐๐๕๙๐๔๒๑	๔	๑๘	บ้านฝั้ว	เมืองนครพนม	๑๘	บ้านฝั้ว	เมืองนครพนม	นครพนม	๒๕๕๘
๒๓๖	นางวิไล จุลเหลา	๓๓๔๑๐๐๐๒๓๖๗๗๕	๘๗	๑๘	บ้านฝั้ว	เมืองนครพนม	๑๘	บ้านฝั้ว	เมืองนครพนม	นครพนม	๒๕๕๘
๒๓๗	นางสาวรจนา บรรเทาทัน	๓๔๘๐๑๐๐๕๙๐๘๑๑	๗๖	๑๘	บ้านฝั้ว	เมืองนครพนม	๑๘	บ้านฝั้ว	เมืองนครพนม	นครพนม	๒๕๕๘
๒๓๘	นางบัวศรี เขียนเสื่อ	๓๔๘๐๑๐๐๗๖๙๐๗๒	๑๒	๑๗	บ้านฝั้ว	เมืองนครพนม	๑๗	บ้านฝั้ว	เมืองนครพนม	นครพนม	๒๕๕๘
๒๓๙	นางชาญชัย สุริยะ	๓๔๐๐๖๐๐๔๑๙๘๒๘	๓๐	๒๐	บ้านฝั้ว	เมืองนครพนม	๒๐	บ้านฝั้ว	เมืองนครพนม	นครพนม	๒๕๕๘
๒๔๐	นางดอก สิงหา	๓๔๘๐๑๐๐๒๘๓๙๕๑	๑๓๗	๑๓	บ้านฝั้ว	เมืองนครพนม	๑๓	บ้านฝั้ว	เมืองนครพนม	นครพนม	๒๕๕๘



ตารางที่ 4-2 รายชื่อเกษตรกรผู้เข้าร่วมโครงการแหล่งน้ำในไร่นานอกเขตชลประทาน ปี 2548-2564 ตำบลบ้านฝั้ว อำเภอเมือง จังหวัดนครพนม(ต่อ)

ลำดับที่	ชื่อ-สกุล	เลขที่บัตรประชาชน	ที่อยู่				พื้นที่ขุดสระน้ำ				ปีงบประมาณ
			เลขที่	หมู่	ตำบล	อำเภอ	หมู่	ตำบล	อำเภอ	จังหวัด	
๒๔๑	นางสาวทองสี หอมยา	๓๔๘๐๑๐๐๒๘๑๔๓๖	๑๓๖	๑๓	บ้านฝั้ว	เมืองนครพนม	๑๓	บ้านฝั้ว	เมืองนครพนม	นครพนม	๒๕๕๘
๒๔๒	นายธงชัย ทองเชิด	๓๙๐๑๑๐๐๔๕๘๙๘๗	๒๖๐	๙	บ้านฝั้ว	เมืองนครพนม	๙	บ้านฝั้ว	เมืองนครพนม	นครพนม	๒๕๕๘
๒๔๓	นายชำนาญ บุคดี	๓๔๘๐๑๐๐๒๗๒๕๔๒	๓๓	๑	บ้านฝั้ว	เมืองนครพนม	๑	บ้านฝั้ว	เมืองนครพนม	นครพนม	๒๕๕๘
๒๔๔	นางเดือน พิลาเขียว	๓๔๘๐๑๐๐๒๗๐๕๗	๓๙	๑๖	บ้านฝั้ว	เมืองนครพนม	๑๖	บ้านฝั้ว	เมืองนครพนม	นครพนม	๒๕๕๘
๒๔๕	นางสนองรัก เพชรไทยสงค์	๓๔๘๐๑๐๐๕๘๗๒๒๕	๙๒	๒๑	บ้านฝั้ว	เมืองนครพนม	๒๑	บ้านฝั้ว	เมืองนครพนม	นครพนม	๒๕๕๘
๒๔๖	นายปรีชา เคชอน	๓๔๘๐๑๐๐๘๘๓๐๖๑	๕๑	๗	บ้านฝั้ว	เมืองนครพนม	๗	บ้านฝั้ว	เมืองนครพนม	นครพนม	๒๕๕๘
๒๔๗	นายไต้ เคหะ	๓๔๘๐๑๐๐๒๑๐๐๓๒	๖๐	๕	นาทราย	เมืองนครพนม	๙	บ้านฝั้ว	เมืองนครพนม	นครพนม	๒๕๖๑
๒๔๘	นางเอี่ยม อำนาจเหนือ	๓๔๘๐๑๐๐๗๕๗๘๖๔	๑๒	๓	บ้านฝั้ว	เมืองนครพนม	๓	บ้านฝั้ว	เมืองนครพนม	นครพนม	๒๕๖๑
๒๔๙	นางสาวสมควร แก่นคำ	๓๓๔๑๐๐๐๒๓๐๗๑๘	๘๕	๑๙	บ้านฝั้ว	เมืองนครพนม	๑๙	บ้านฝั้ว	เมืองนครพนม	นครพนม	๒๕๖๑
๒๕๐	นางวาสนา อ้นมา	๓๔๘๐๑๐๐๒๗๘๑๘๔	๑๕๒	๑๓	บ้านฝั้ว	เมืองนครพนม	๑๓	บ้านฝั้ว	เมืองนครพนม	นครพนม	๒๕๖๑
๒๕๑	นายรวาย ปาลือฮา	๓๔๘๐๑๐๐๑๘๑๓๑๘	๕๒	๑	บ้านฝั้ว	เมืองนครพนม	๑	บ้านฝั้ว	เมืองนครพนม	นครพนม	๒๕๖๑
๒๕๒	นายจันสวาย ปาลือสี	๓๔๘๐๑๐๐๒๘๒๑๑๔	๘๐	๑	บ้านฝั้ว	เมืองนครพนม	๑	บ้านฝั้ว	เมืองนครพนม	นครพนม	๒๕๖๑
๒๕๓	นายประวิณ คุณขยัน	๓๔๘๐๑๐๐๒๗๙๙๘๙	๒๔๑	๑๓	บ้านฝั้ว	เมืองนครพนม	๑๓	บ้านฝั้ว	เมืองนครพนม	นครพนม	๒๕๖๑
๒๕๔	นายถวิล อุดหนุน	๓๔๘๐๑๐๐๒๗๔๐๔๙	๒๙	๑๓	บ้านฝั้ว	เมืองนครพนม	๑๓	บ้านฝั้ว	เมืองนครพนม	นครพนม	๒๕๖๑
๒๕๕	นายนาถิ์ ตะวงค์	๓๔๘๐๑๐๐๒๗๖๙๙๘	๒๒๐	๑๕	บ้านฝั้ว	เมืองนครพนม	๑๕	บ้านฝั้ว	เมืองนครพนม	นครพนม	๒๕๖๑
๒๕๖	นายแต้ม เคนแก้ว	๓๔๘๐๑๐๐๒๗๓๖๖๒	๑๓๑	๑๓	บ้านฝั้ว	เมืองนครพนม	๑๓	บ้านฝั้ว	เมืองนครพนม	นครพนม	๒๕๖๑



ตารางที่ 4-2 รายชื่อเกษตรกรผู้เข้าร่วมโครงการแหล่งน้ำในไร่นานอกเขตชลประทาน ปี 2548-2564 ตำบลบ้านฝาง อำเภอเมือง จังหวัดนครพนม(ต่อ)

ลำดับที่	ชื่อ-สกุล	เลขที่บัตรประชาชน	ที่อยู่				พื้นที่ขุดสระน้ำ				ปีงบประมาณ
			เลขที่	หมู่	ตำบล	อำเภอ	หมู่	ตำบล	อำเภอ	จังหวัด	
๒๕๗	นายฮวน ผาแดง	๓๔๘๐๑๐๐๒๓๕๗๕๔	๑๕๘	๑๓	บ้านฝาง	เมืองนครพนม	๑๓	บ้านฝาง	เมืองนครพนม	นครพนม	๒๕๖๑
๒๕๘	นางสาววานี บัวมูล	๓๔๘๐๑๐๐๒๓๕๗๕๑	๓๓๑	๑๓	บ้านฝาง	เมืองนครพนม	๑๓	บ้านฝาง	เมืองนครพนม	นครพนม	๒๕๖๑
๒๕๙	นายปานี เคนแก้ว	๓๔๘๐๑๐๐๒๘๐๙๑๐	๒๒๑	๑๓	บ้านฝาง	เมืองนครพนม	๑๓	บ้านฝาง	เมืองนครพนม	นครพนม	๒๕๖๑
๒๖๐	นางบุญครอง แก่นคำ	๕๓๔๑๐๐๐๔๐๗๒๙	๑๑๕	๑๙	บ้านฝาง	เมืองนครพนม	๑๙	บ้านฝาง	เมืองนครพนม	นครพนม	๒๕๖๑
๒๖๑	นายชินกร เคนแก้ว	๓๔๘๐๑๐๐๘๗๗๔๐๑	๔๖	๖	บ้านฝาง	เมืองนครพนม	๖	บ้านฝาง	เมืองนครพนม	นครพนม	๒๕๖๑
๒๖๒	นางจันทวี สุขวงศ์	๓๔๘๐๑๐๐๒๘๔๗๕๓	๑	๑	บ้านฝาง	เมืองนครพนม	๑	บ้านฝาง	เมืองนครพนม	นครพนม	๒๕๖๑
๒๖๓	นางสาวแดง ตะวงค์	๓๔๘๐๑๐๐๒๘๕๙๘๙	๓๔	๒	บ้านฝาง	เมืองนครพนม	๒	บ้านฝาง	เมืองนครพนม	นครพนม	๒๕๖๑
๒๖๔	นายบุญอุ้ม ก้อนวัน	๓๔๘๐๑๐๐๒๘๔๗๖๑	๔๐	๑๕	บ้านฝาง	เมืองนครพนม	๑๕	บ้านฝาง	เมืองนครพนม	นครพนม	๒๕๖๑
๒๖๕	นายทรงวุธ คุณขยัน	๓๔๘๐๑๐๐๒๘๘๙๗๐	๗๔	๑๕	บ้านฝาง	เมืองนครพนม	๑๕	บ้านฝาง	เมืองนครพนม	นครพนม	๒๕๖๑
๒๖๖	นายโกสินทร์ ปาวาร	๓๔๘๐๑๐๐๕๙๒๑๙๙	๑๑๕	๑๘	บ้านฝาง	เมืองนครพนม	๑๘	บ้านฝาง	เมืองนครพนม	นครพนม	๒๕๖๑
๒๖๗	นายสมร เลื่อนลอย	๓๔๘๐๑๐๐๙๐๕๑๗๑	๓๒	๑๘	บ้านฝาง	เมืองนครพนม	๑๘	บ้านฝาง	เมืองนครพนม	นครพนม	๒๕๖๑
๒๖๘	นางสาวสอน พระสุนิลา	๓๔๘๐๑๐๐๕๘๘๔๘๕	๔๕	๑๘	บ้านฝาง	เมืองนครพนม	๑๘	บ้านฝาง	เมืองนครพนม	นครพนม	๒๕๖๑
๒๖๙	นางอุ้น ศรีสิด	๓๔๘๐๑๐๐๗๖๐๙๖๒	๑๐๒	๔	บ้านฝาง	เมืองนครพนม	๔	บ้านฝาง	เมืองนครพนม	นครพนม	๒๕๖๑
๒๗๐	นางศุภนิดา ชันธิชัย	๔๔๘๐๑๐๐๐๑๓๕๐	๙๕	๒๒	บ้านฝาง	เมืองนครพนม	๒๒	บ้านฝาง	เมืองนครพนม	นครพนม	๒๕๖๑
๒๗๑	นางกองมา ฝ่ายเพี้ย	๓๔๘๐๑๐๐๒๘๒๙๑๒	๙๑	๑๓	บ้านฝาง	เมืองนครพนม	๑๓	บ้านฝาง	เมืองนครพนม	นครพนม	๒๕๖๑
๒๗๒	นายรักชิต เสี่ยงล้ำ	๓๔๘๐๑๐๐๕๙๓๔๓๘	๒๘/๓๗	-	หนองแสง	เมืองนครพนม	๙	บ้านฝาง	เมืองนครพนม	นครพนม	๒๕๖๑



ตารางที่ 4-2 รายชื่อเกษตรกรผู้เข้าร่วมโครงการแหล่งน้ำในไร่นานอกเขตชลประทาน ปี 2548-2564 ตำบลบ้านผึ้ง อำเภอเมือง จังหวัดนครพนม(ต่อ)

ลำดับที่	ชื่อ-สกุล	เลขที่บัตรประชาชน	ที่อยู่				พื้นที่ขุดสระน้ำ				ปีงบประมาณ
			เลขที่	หมู่	ตำบล	อำเภอ	หมู่	ตำบล	อำเภอ	จังหวัด	
๒๗๓	นางสมดา แปะทา	๓๔๘๐๑๐๐๒๙๔๔๒๒	๑๒๘	๑๕	บ้านผึ้ง	เมืองนครพนม	๑๕	บ้านผึ้ง	เมืองนครพนม	นครพนม	๒๕๖๒
๒๗๔	นางบุญชู ฝ่ายเพี้ย	๓๔๘๐๑๐๐๒๘๙๑๔๓	๘๐	๒	บ้านผึ้ง	เมืองนครพนม	๒	บ้านผึ้ง	เมืองนครพนม	นครพนม	๒๕๖๒
๒๗๕	นางรัตนา คำหอม	๓๔๗๑๑๐๐๒๑๐๔๔๑	๘๐	๔	บ้านผึ้ง	เมืองนครพนม	๔	บ้านผึ้ง	เมืองนครพนม	นครพนม	๒๕๖๒
๒๗๖	นายอินทร์ นิสาวิน	๓๔๘๐๑๐๐๒๘๗๑๐๘	๓๑๘	๑๓	บ้านผึ้ง	เมืองนครพนม	๑๓	บ้านผึ้ง	เมืองนครพนม	นครพนม	๒๕๖๒
๒๗๗	นางบัวเยี่ยม วิชัยสา	๓๔๘๐๑๐๐๒๙๔๗๖๗	๓	๑๕	บ้านผึ้ง	เมืองนครพนม	๑๕	บ้านผึ้ง	เมืองนครพนม	นครพนม	๒๕๖๒
๒๗๘	นางกองสี วิชัยสา	๓๔๘๐๑๐๐๒๙๔๖๕๑	๑๒๗	๑๕	บ้านผึ้ง	เมืองนครพนม	๑๕	บ้านผึ้ง	เมืองนครพนม	นครพนม	๒๕๖๒
๒๗๙	นายอ่อนจันทร์ ปาลีอสี	๓๔๘๐๑๐๐๒๗๓๕๖๕	๑๑๘	๑๓	บ้านผึ้ง	เมืองนครพนม	๑๓	บ้านผึ้ง	เมืองนครพนม	นครพนม	๒๕๖๒
๒๘๐	นางจิราภรณ์ วิชัยสา	๓๔๘๐๑๐๐๒๙๔๖๗๘	๑๒๗	๑๕	บ้านผึ้ง	เมืองนครพนม	๑๕	บ้านผึ้ง	เมืองนครพนม	นครพนม	๒๕๖๒
๒๘๑	นายทองสุวรรณค์ ปาลีอสี	๓๔๘๐๑๐๐๒๗๓๕๗๓	๕๕	๑๕	บ้านผึ้ง	เมืองนครพนม	๑๕	บ้านผึ้ง	เมืองนครพนม	นครพนม	๒๕๖๒
๒๘๒	นางกันญา พ่อเพี้ยโคตร	๓๔๘๐๑๐๐๗๕๔๓๗๗	๘๙	๓	บ้านผึ้ง	เมืองนครพนม	๓	บ้านผึ้ง	เมืองนครพนม	นครพนม	๒๕๖๒
๒๘๓	นายเหรียญ ทุมกิ่ง	๓๔๘๐๑๐๐๗๕๘๙๑๗	๑๖	๓	บ้านผึ้ง	เมืองนครพนม	๓	บ้านผึ้ง	เมืองนครพนม	นครพนม	๒๕๖๒
๒๘๔	นางปราณี ดวงสิม	๕๕๘๐๑๙๐๐๓๘๗๙	๓๖	๓	บ้านผึ้ง	เมืองนครพนม	๓	บ้านผึ้ง	เมืองนครพนม	นครพนม	๒๕๖๒
๒๘๕	นายสุข นิลดอนหวาย	๓๔๘๐๑๐๐๕๙๑๘๑๘	๔๐	๑๘	บ้านผึ้ง	เมืองนครพนม	๑๘	บ้านผึ้ง	เมืองนครพนม	นครพนม	๒๕๖๒
๒๘๖	นายถาวร เหล่าแสง	๓๔๘๐๑๐๐๕๙๓๑๒๘	๘๙	๑๙	บ้านผึ้ง	เมืองนครพนม	๑๙	บ้านผึ้ง	เมืองนครพนม	นครพนม	๒๕๖๒
๒๘๗	นางสาวอุบลวรรณ เหล่าแสง	๑๔๘๐๑๐๐๑๕๘๒๒๑	๘๘	๑๙	บ้านผึ้ง	เมืองนครพนม	๑๙	บ้านผึ้ง	เมืองนครพนม	นครพนม	๒๕๖๒
๒๘๘	นางบุญนำ คุณขยัน	๓๔๘๐๑๐๐๒๘๕๘๔๙	๓๓	๒	บ้านผึ้ง	เมืองนครพนม	๒	บ้านผึ้ง	เมืองนครพนม	นครพนม	๒๕๖๒



ตารางที่ 4-2 รายชื่อเกษตรกรผู้เข้าร่วมโครงการแหล่งน้ำในไร่นานอกเขตชลประทาน ปี 2548-2564 ตำบลบ้านฝาง อำเภอเมือง จังหวัดนครพนม(ต่อ)

ลำดับที่	ชื่อ-สกุล	เลขที่บัตรประชาชน	ที่อยู่				พื้นที่ขุดสระน้ำ				ปีงบประมาณ
			เลขที่	หมู่	ตำบล	อำเภอ	หมู่	ตำบล	อำเภอ	จังหวัด	
๒๘๙	นายพนม นูนวน	๓๔๘๐๑๐๐๓๐๐๔๙๐	๑๓๕	๓	บ้านฝาง	เมืองนครพนม	๓	บ้านฝาง	เมืองนครพนม	นครพนม	๒๕๖๒
๒๙๐	นางสาวยุวดี คำหอม	๑๔๘๐๑๐๐๑๑๓๙๑๐	๘๐	๔	บ้านฝาง	เมืองนครพนม	๔	บ้านฝาง	เมืองนครพนม	นครพนม	๒๕๖๒
๒๙๑	นางสาวบังอรอน เหล่าแสง	๓๔๘๐๑๐๐๕๙๓๑๑๐	๙๐	๑๙	บ้านฝาง	เมืองนครพนม	๑๙	บ้านฝาง	เมืองนครพนม	นครพนม	๒๕๖๒
๒๙๒	นายเพิ่ม ชาวสวน	๓๔๘๐๑๐๐๗๘๐๕๖๔	๔๑	๑๗	บ้านฝาง	เมืองนครพนม	๑๗	บ้านฝาง	เมืองนครพนม	นครพนม	๒๕๖๒
๒๙๓	นายถวิล สุดดี	๓๓๔๐๘๐๐๒๐๐๐๐๖	๑๗๓	๑๘	บ้านฝาง	เมืองนครพนม	๑๘	บ้านฝาง	เมืองนครพนม	นครพนม	๒๕๖๒
๒๙๔	นายไสว จุมพลาศรี	๓๔๘๐๑๐๐๕๘๙๕๑๑	๖๘	๑๘	บ้านฝาง	เมืองนครพนม	๑๘	บ้านฝาง	เมืองนครพนม	นครพนม	๒๕๖๒
๒๙๕	นางสาวรุ่งธิดา สาระวัน	๑๔๘๐๑๐๐๐๓๐๑๖๐	๑๓๑	๑๕	บ้านฝาง	เมืองนครพนม	๑๕	บ้านฝาง	เมืองนครพนม	นครพนม	๒๕๖๒
๒๙๖	นายเสมียน สมโคตร	๓๔๘๐๑๐๐๒๗๓๗๑๙	๑๙๔	๑๓	บ้านฝาง	เมืองนครพนม	๑๓	บ้านฝาง	เมืองนครพนม	นครพนม	๒๕๖๒
๒๙๗	นายทองเสี้ยน สมโคตร	๓๔๘๐๑๐๐๒๗๓๗๑๑	๑๒๗	๑๓	บ้านฝาง	เมืองนครพนม	๑๓	บ้านฝาง	เมืองนครพนม	นครพนม	๒๕๖๒
๒๙๘	นางสมชื่น เขียนเสื่อ	๓๔๘๐๑๐๐๗๖๕๖๑๑	๔๓	๑๗	บ้านฝาง	เมืองนครพนม	๑๗	บ้านฝาง	เมืองนครพนม	นครพนม	๒๕๖๒
๒๙๙	นายวรวิฑูมิ ชูเลิศ	๑๔๘๐๑๐๐๑๑๙๐๓๙	๘๓	๑๙	บ้านฝาง	เมืองนครพนม	๑๙	บ้านฝาง	เมืองนครพนม	นครพนม	๒๕๖๒
๓๐๐	นายอุทัย ศรีคลัง	๓๔๒๐๙๐๑๑๒๔๗๒๖๑	๖๓	๒๐	บ้านฝาง	เมืองนครพนม	๒๐	บ้านฝาง	เมืองนครพนม	นครพนม	๒๕๖๒
๓๐๑	นางดารยา บุตรสอน	๓๔๕๐๙๐๐๒๕๗๘๗๔	๕๕	๒๐	บ้านฝาง	เมืองนครพนม	๒๐	บ้านฝาง	เมืองนครพนม	นครพนม	๒๕๖๒
๓๐๒	นายหลวย คำเบ็ง	๓๔๘๐๑๐๐๗๕๙๘๔๑	๑๔	๓	บ้านฝาง	เมือง	๓	บ้านฝาง	เมือง	นครพนม	๒๕๖๓
๓๐๓	นายบุญมี ฝ่ายเพี้ย	๓๔๘๐๑๐๐๒๗๓๑๒๓	๙๓	๑๓	บ้านฝาง	เมือง	๑๓	บ้านฝาง	เมือง	นครพนม	๒๕๖๓
๓๐๔	นายท้าว เคนแก้ว	๓๔๘๐๑๐๐๒๘๐๘๗๑	๑๓๐	๑๓	บ้านฝาง	เมือง	๑๓	บ้านฝาง	เมือง	นครพนม	๒๕๖๓



ตารางที่ 4-2 รายชื่อเกษตรกรผู้เข้าร่วมโครงการแหล่งน้ำในไร่นานอกเขตชลประทาน ปี 2548-2564 ตำบลบ้านฝาง อำเภอเมือง จังหวัดนครพนม(ต่อ)

ลำดับที่	ชื่อ-สกุล	เลขที่บัตรประชาชน	ที่อยู่				พื้นที่ขุดสระน้ำ				ปีงบประมาณ
			เลขที่	หมู่	ตำบล	อำเภอ	หมู่	ตำบล	อำเภอ	จังหวัด	
๓๐๕	นางเรืองศรี อุดหนุน	๕๔๘๐๑๙๐๐๐๔๓๔๔	๒๙	๑๓	บ้านฝาง	เมือง	๑๓	บ้านฝาง	เมือง	นครพนม	๒๕๖๓
๓๐๖	นายเปลื้อง แพทา	๓๔๘๐๑๐๐๒๙๔๔๑๔	๑๒๙	๑๕	บ้านฝาง	เมือง	๑๕	บ้านฝาง	เมือง	นครพนม	๒๕๖๓
๓๐๗	นางสาวคำเขียน ไชยา	๕๔๘๐๑๐๐๐๒๔๖๑๘	๑๒๑	๑๕	บ้านฝาง	เมือง	๑๕	บ้านฝาง	เมือง	นครพนม	๒๕๖๓
๓๐๘	นางสมพาน คำเบ็ง	๓๔๘๐๑๐๐๒๙๘๒๖๖	๒๕	๑๖	บ้านฝาง	เมือง	๑๖	บ้านฝาง	เมือง	นครพนม	๒๕๖๓
๓๐๙	นายอภิชาติ เหลาศรี	๓๔๘๐๑๐๐๗๕๘๒๗๕	๖๘	๑๖	บ้านฝาง	เมือง	๑๖	บ้านฝาง	เมือง	นครพนม	๒๕๖๓
๓๑๐	นายดอ ตะวงค์	๓๔๘๐๑๐๐๒๙๘๗๘๙	๑๒	๑๖	บ้านฝาง	เมือง	๑๖	บ้านฝาง	เมือง	นครพนม	๒๕๖๓
๓๑๑	นายชุมพล ปกพันธ์	๑๔๘๐๑๐๐๑๔๒๘๗๑	๓๐	๑๙	บ้านฝาง	เมือง	๑๙	บ้านฝาง	เมือง	นครพนม	๒๕๖๓
๓๑๒	นางบุญเง แก้วไท	๓๔๘๐๑๐๐๙๐๙๐๘๗	๘๙	๑๘	บ้านฝาง	เมือง	๑๘	บ้านฝาง	เมือง	นครพนม	๒๕๖๔
๓๑๓	นางบุญเพ็ง วารี	๓๔๘๐๑๐๐๗๕๗๘๒๑	๕๒	๓	บ้านฝาง	เมือง	๓	บ้านฝาง	เมือง	นครพนม	๒๕๖๔
๓๑๔	นายธนภุต แก้วคำ	๓๔๘๐๑๐๐๗๗๐๒๕๙	๘๓๖	-	บางขุนศรี	บางกอกน้อย	๑๐	บ้านฝาง	เมือง	นครพนม	๒๕๖๔
๓๑๕	นายกำจัด การศักดิ์	๓๔๘๐๑๐๐๕๙๐๘๒๐	๓	๑๘	บ้านฝาง	เมือง	๑๘	บ้านฝาง	เมือง	นครพนม	๒๕๖๔
๓๑๖	น.ส.อินทิลลา ภูตะเวช	๓๔๘๐๑๐๐๕๘๘๓๑๑	๒๙๑	๒๒	บ้านฝาง	เมือง	๒๒	บ้านฝาง	เมือง	นครพนม	๒๕๖๔
๓๑๗	นางดารา ภูตะเวช	๓๔๘๐๑๐๐๘๘๐๔๘๘	๑๑๙	๗	บ้านฝาง	เมือง	๗	บ้านฝาง	เมือง	นครพนม	๒๕๖๔
๓๑๘	นางขาว คุณขยัน	๓๔๘๐๑๐๐๒๙๐๖๗๒	๑๐๐	๑๕	บ้านฝาง	เมือง	๑๕	บ้านฝาง	เมือง	นครพนม	๒๕๖๔
๓๑๙	นางนิवास คำสาย	๓๔๘๐๕๐๐๑๔๖๙๔๓	๑๘๓	๑๑	นามะเขือ	ปลาปาก	๑๕	บ้านฝาง	เมือง	นครพนม	๒๕๖๔
๓๒๐	นายพรสวรรค์ อินแสงแวง	๓๔๘๐๑๐๐๗๕๔๗๓๓	๑๓๐	๑๖	บ้านฝาง	เมือง	๑๖	บ้านฝาง	เมือง	นครพนม	๒๕๖๔



ตารางที่ 4-2 รายชื่อเกษตรกรผู้เข้าร่วมโครงการแหล่งน้ำในไร่นานอกเขตชลประทาน ปี 2548-2564 ตำบลบ้านฝาง อำเภอเมือง จังหวัดนครพนม(ต่อ)

ลำดับที่	ชื่อ-สกุล	เลขที่บัตรประชาชน	ที่อยู่				พื้นที่ขุดสระน้ำ				ปีงบประมาณ
			เลขที่	หมู่	ตำบล	อำเภอ	หมู่	ตำบล	อำเภอ	จังหวัด	
๓๒๑	น.ส.อำพร พระสุนิต	๓๔๘๐๑๐๐๕๘๘๔๖๙	๑๔๖	๑๘	บ้านฝาง	เมือง	๑๘	บ้านฝาง	เมือง	นครพนม	๒๕๖๔
๓๒๒	นายสมพงษ์ ยาริพันธ์	๓๔๘๐๑๐๐๕๙๐๗๓๑	๕๕	๑	โพนบก	โพนสวรรค์	๑๘	บ้านฝาง	เมือง	นครพนม	๒๕๖๔
๓๒๓	นายประยูร เพชรวิเศษ	๓๔๘๐๑๐๐๙๑๐๖๓๘	๕๒	๑๘	บ้านฝาง	เมือง	๑๘	บ้านฝาง	เมือง	นครพนม	๒๕๖๔
๓๒๔	นางนงนุช ก่อเกื้อ	๒๔๕๕๐๙๐๐๑๖๒๓๒	๗๔	๑๘	บ้านฝาง	เมือง	๑๘	บ้านฝาง	เมือง	นครพนม	๒๕๖๔
๓๒๕	นายชาติ บรรเทาทัน	๕๓๔๑๕๐๐๐๘๖๗๓๖	๗๖	๑๘	บ้านฝาง	เมือง	๑๘	บ้านฝาง	เมือง	นครพนม	๒๕๖๔
๓๒๖	นายกลาง เครือศรี	๓๓๕๐๘๐๐๙๑๙๙๙๐	๗๐	๑๘	บ้านฝาง	เมือง	๑๘	บ้านฝาง	เมือง	นครพนม	๒๕๖๔
๓๒๗	นายสมบัติ เหล่าแสง	๓๔๖๑๓๐๐๐๕๕๖๗๘	๑๑๐	๑๙	บ้านฝาง	เมือง	๑๙	บ้านฝาง	เมือง	นครพนม	๒๕๖๔
๓๒๘	น.ส.สังทอง สายบุญ	๓๓๔๑๐๐๐๔๘๑๗๑๑	๔๐	๑๙	บ้านฝาง	เมือง	๑๙	บ้านฝาง	เมือง	นครพนม	๒๕๖๔
๓๒๙	น.ส.พรมศรี ผางคำ	๓๓๔๑๐๐๐๒๓๑๘๙๗	๑๒๗	๑๙	บ้านฝาง	เมือง	๑๙	บ้านฝาง	เมือง	นครพนม	๒๕๖๔
๓๓๐	นางยวนใจ คุ่มบุญ	๓๔๘๐๑๐๐๕๘๙๑๐๔	๙๗	๑๙	บ้านฝาง	เมือง	๑๙	บ้านฝาง	เมือง	นครพนม	๒๕๖๔
๓๓๑	นายบุญมี การศักดิ์	๓๔๘๐๑๐๐๕๘๘๙๐๖	๒	๑๘	บ้านฝาง	เมือง	๑๘	บ้านฝาง	เมือง	นครพนม	๒๕๖๔
๓๓๒	นางบานเย็น สีเลี้ยง	๓๔๘๐๑๐๐๕๙๒๔๗๔	๖๔	๑๘	บ้านฝาง	เมือง	๑๘	บ้านฝาง	เมือง	นครพนม	๒๕๖๔
๓๓๓	นางเสถียร ดวงแก้ว	๓๔๘๐๑๐๐๙๐๖๓๑๒	๓๕	๒๒	บ้านฝาง	เมือง	๒๒	บ้านฝาง	เมือง	นครพนม	๒๕๖๔
๓๓๔	น.ส.บุญถิ่น วังคะฮาด	๓๔๘๐๑๐๐๙๐๖๓๓๙	๓๒	๒๒	บ้านฝาง	เมือง	๒๒	บ้านฝาง	เมือง	นครพนม	๒๕๖๔



แผนการใช้ที่ดินตำบลบ้านฝาง อำเภอเมือง จังหวัดนครพนม

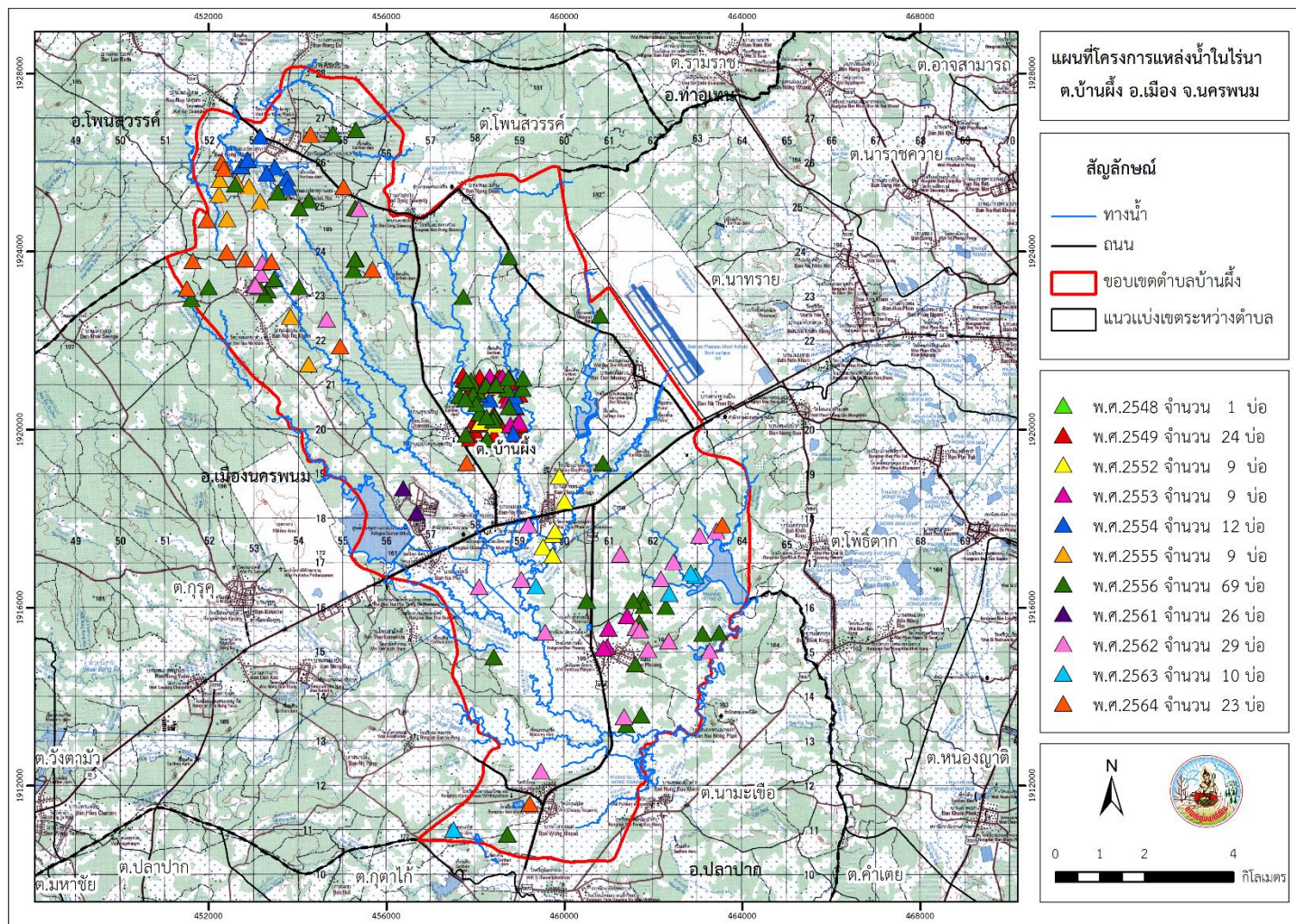

รูปที่ 4-1 ตำแหน่งโครงการแหล่งน้ำในไร่นานอกเขตชลประทาน ปี 2548-2564 ตำบลบ้านฝาง อำเภอเมือง จังหวัดนครพนม



แผนการใช้ที่ดินตำบลบ้านผึ้ง อำเภอเมือง จังหวัดนครพนม

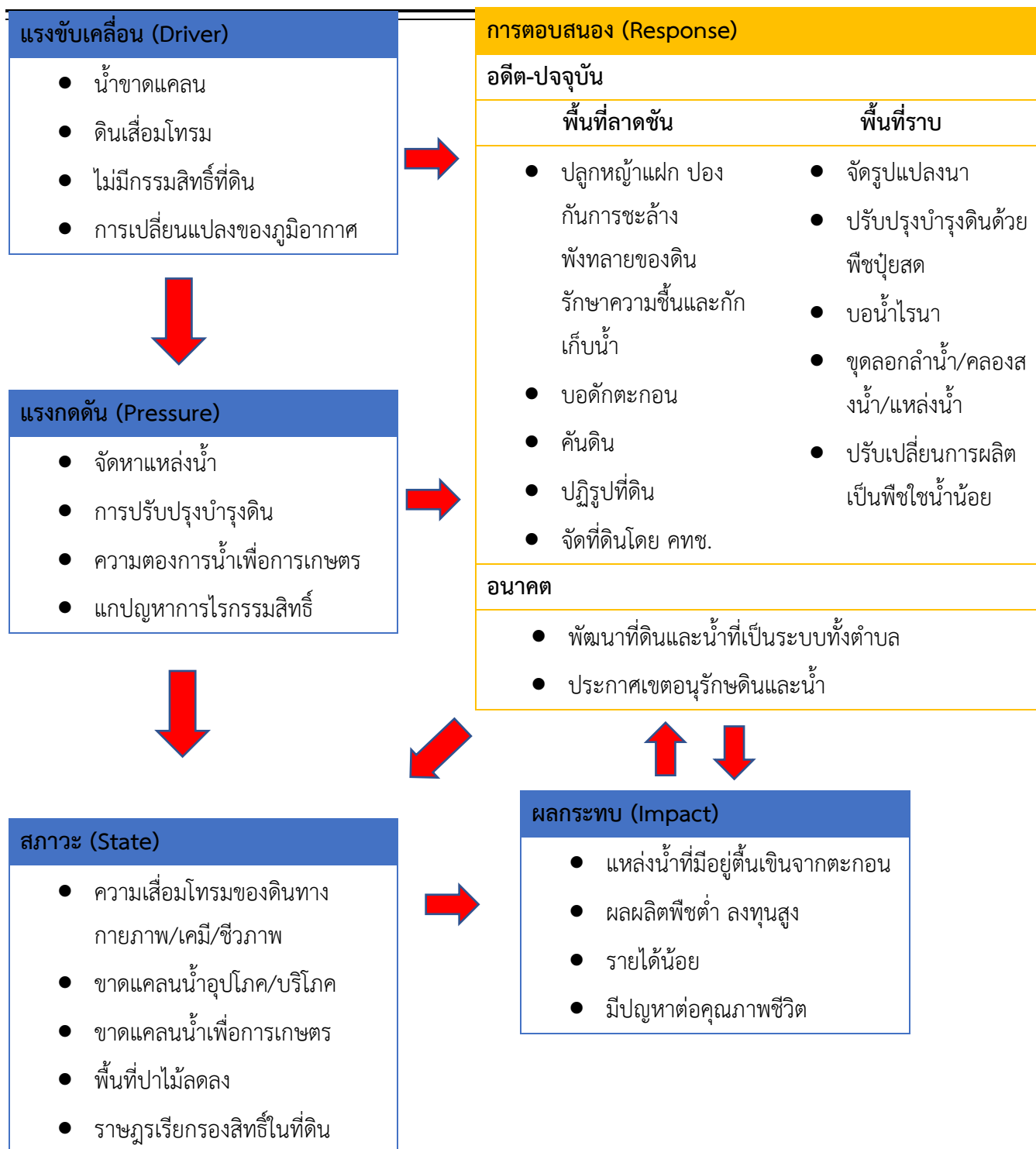

รูปที่ 4-2 การวิเคราะห์ร่วมกับปัญหาด้านกายภาพโดยระบบ DPSIR ของตำบลบ้านผึ้ง อำเภอเมือง จังหวัดนครพนม



4.3 ระบบการปลูกพืชในปัจจุบัน

ระบบการปลูกพืชในปัจจุบันของตำบลบ้านฝาง อำเภอเมือง จังหวัดนครพนม มีรายละเอียดดังตารางที่ 4-3 พื้นที่ลุ่มจะทำนาในช่วงเดือนพฤษภาคม-พฤศจิกายน ส่วนพื้นที่ดอนจะมีการปลูกพืชไร่ เช่น อ้อย มันสำปะหลัง ยางพารา และยังมีการทำการเกษตรผสมผสาน

ตารางที่ 4-3 ระบบการปลูกพืช ตำบลบ้านฝาง อำเภอเมือง จังหวัดนครพนม

เดือน ระบบเกษตร	ม.ค.	ก.พ.	มี.ค.	เม.ย.	พ.ค.	มิ.ย.	ก.ค.	ส.ค.	ก.ย.	ต.ค.	พ.ย.	ธ.ค.
ข้าว						ข้าวนาปี						
พืชผัก	พืชผัก											
พืชไร่	มันสำปะหลัง อ้อย ข้าวโพด											
ไม้ผล	ลิ้นจี่ มะพร้าว อินทผลัม มะม่วง											
ไม้ยืนต้น	ยางพารา ไม้											

4.3.1 พื้นที่ลุ่ม

ข้าวนาปี เกษตรกรจะปลูกข้าวนาปีในช่วงฤดูฝน โดยปลูกระหว่างเดือนพฤษภาคมถึงมิถุนายน และจะเก็บเกี่ยวช่วงเดือนพฤศจิกายนถึงธันวาคม พันธุ์ข้าวที่ปลูก ได้แก่ ทั้งข้าวเจ้าพันธุ์ขาวดอกมะลิ 105 และข้าวเหนียวพันธุ์ กข6 ข้าวเหนียวพันธุ์ กข15

พืชผัก เกษตรกรจะปลูกพืชผักชนิดแตกต่างกัน ตามช่วงของฤดูกาล

4.3.2 พื้นที่ดอน

ข้าวโพดเลี้ยงสัตว์ เกษตรกรจะปลูกข้าวโพดหลังนา

มันสำปะหลัง เกษตรกรจะปลูกมันสำปะหลังช่วงต้นฤดูฝนระหว่างเดือนเมษายนถึงพฤษภาคม ซึ่งจะมีอายุจากวันปลูกถึงเก็บเกี่ยวประมาณ 10-14 เดือน

ไม้ผล ที่นิยมปลูก ได้แก่ ลิ้นจี่ มะพร้าว อินทผลัม มะม่วง

ไม้ยืนต้น ที่นิยมปลูก ได้แก่ ยางพารา อ้อยโรงงาน และมันสำปะหลัง



บทที่ 5

การประเมินคุณภาพที่ดิน

5.1 ทรัพยากรดิน

จากการสำรวจทรัพยากรดินตำบลบ้านผึ้ง อำเภอเมือง จังหวัดนครพนม โดยกองสำรวจดินและวิจัยทรัพยากรดิน กรมพัฒนาที่ดิน พบว่ามีดิน 9 ชุด และ 1 ดินคล้ายชุดดินโดยมีการประเมินคุณภาพที่ดิน ดังแสดงไว้ในตารางที่ 5-1

5.2 ประเภทการใช้ที่ดิน

ประเภทการใช้ที่ดินตำบลบ้านผึ้งประกอบด้วยพืชเศรษฐกิจหลัก ได้แก่ ข้าวขาวดอกมะลิ 105 ยางพารา มันสำปะหลัง อ้อย เป็นต้น

5.3 การประเมินคุณภาพที่ดิน

จากการใช้คู่มือการประเมินคุณภาพที่ดิน สำหรับการวางแผนการใช้ที่ดินระดับตำบลและระดับจังหวัด (ศันสนีย์ อริยวาสน์ และคำรณ ไทรพิง, 2562) ประเมินคุณภาพที่ดิน ได้จำแนกชั้นความเหมาะสมทางกายภาพ และข้อจำกัดของประเภทการใช้ที่ดิน ดังนี้

คุณภาพดินที่นำมาประเมินสำหรับการปลูกพืชในระบบ FAO Framework ได้กำหนดไว้ทั้งหมด 25 ชนิด ในที่นี้นำมาเพียงไม่กี่ชนิดโดยขึ้นอยู่กับความพร้อมของข้อมูล ความแตกต่างของภูมิภาค ระดับความรุนแรงของคุณสมบัติดินที่มีต่อผลผลิตตลอด จนชนิดของพืชและความต้องการใช้ประโยชน์ที่ดิน ดังนั้นคุณภาพดินที่นำมาใช้มี ดังนี้

5.3.1 ระบบอนุภูมิภาค คุณลักษณะดินที่เป็นตัวแทน ได้แก่ ค่าอนุภูมิภาคเฉลี่ยในฤดูปลูก เพราะอนุภูมิภาคที่มีอิทธิพลต่อการงอกของเมล็ดต่อการงอกของเมล็ดพืชบางชนิดและมีส่วนสัมพันธ์กับกระบวนการสังเคราะห์แสงซึ่งจะส่งผลกระทบต่อการเจริญเติบโตของพืช

5.3.2 ความชุ่มชื้นที่เป็นประโยชน์ต่อพืช คุณลักษณะที่ดินเป็นตัวแทน ได้แก่ ระยะเวลาการท่วมขังของน้ำในฤดูฝนปริมาณน้ำฝนเฉลี่ยในรอบปีหรือความต้องการน้ำในช่วงการเจริญเติบโตของพืชและลักษณะเนื้อดินซึ่งมีผลทางอ้อมในเรื่องความจุการอุ้มน้ำที่เป็นประโยชน์ต่อพืช

5.3.3 ความเป็นประโยชน์ของออกซิเจนต่อรากพืช คุณภาพดินที่เป็นตัวแทน ได้แก่ สภาพการระบายน้ำของดิน ทั้งนี้รากพืชต้องการออกซิเจนในกระบวนการหายใจ



5.3.4 ความเป็นประโยชน์ทางด้านธาตุอาหาร ลักษณะดินที่เป็นตัวแทน ได้แก่ ปริมาณธาตุอาหารในดิน

5.3.5 สภาพการหยั่งรากลึกของราก คุณลักษณะที่ดินเป็นตัวแทน ได้แก่ ความลึกของดิน ความลึกของระดับน้ำใต้ดิน และชั้นการหยั่งลึกของราก โดยความยากง่ายต่อกันอย่างลึกของรากในดิน มีปัจจัยที่เกี่ยวข้อง ได้แก่ ลักษณะเนื้อดิน โครงสร้างของดิน การก่อดำของดิน และปริมาณกรดหรือเศษหินที่พบในหน้าตัดดิน

5.3.6 ความเสียหายจากน้ำท่วม คุณลักษณะที่ดินเป็นตัวแทน ได้แก่ จำนวนครั้งที่น้ำท่วมในช่วงรอบปี

5.3.7 การมีเกลือมากเกินไป คุณลักษณะที่ดินเป็นตัวแทน ได้แก่ ปริมาณเกลืออิสระที่สะสมมากเกินไปจนเป็นอันตรายต่อการเติบโตของพืช

5.3.8 สารพิษ คุณลักษณะที่ดินเป็นตัวแทน ได้แก่ ระดับความลึกของชั้น Jarosite ซึ่งมีอิทธิพลต่อปฏิกิริยาของดินจะทำให้ดินเป็นกรดจัดมาก ปริมาณซัลเฟตของเหล็กและอลูมิเนียมในดินจะสูงมากจนเป็นพิษต่อพืช ในที่นี้พิจารณาความเป็นกรดเป็นด่างของดินซึ่งจะส่งผลต่อการเจริญเติบโตของพืชเนื่องจากปฏิกิริยาของดินจะทำให้สภาพต่าง ๆ ทางด้านเคมีทางด้านชีวภาพของดินถูกเปลี่ยนไปในสภาพที่เหมาะสมหรือไม่เหมาะสมต่อพืชที่ปลูก หรือมีผลต่อกิจกรรมของจุลินทรีย์ในดินโดยกิจกรรมของจุลินทรีย์ในดินสามารถเป็นตัวควบคุมธาตุอาหารที่เป็นประโยชน์ต่อพืชด้วยเหตุนี้จึงต้องมีการปรับสภาพเป็นกรดต่างของดินโดยขึ้นอยู่กับชนิดพืชที่ปลูกเพื่อให้เกิดความเป็นกรดต่างของดินที่อยู่ในสภาพเหมาะสม

5.3.9 ศักยภาพการใช้เครื่องจักร คุณลักษณะที่ดินเป็นตัวแทน ได้แก่ ความลาดชันของพื้นที่ ปริมาณหินโผล่ ปริมาณหินก้อน การมีเนื้อดินเหนียว จัดซึ่งปัจจัยทั้ง 4 นี้ อาจจะเป็นอุปสรรคต่อการไถพรวนโดยใช้เครื่องจักร

5.3.10 ความเสียหายจากการกัดกร่อน คุณลักษณะที่ดินเป็นตัวแทน ได้แก่ ความลาดชันของพื้นที่

5.4 การจำแนกชั้นความเหมาะสมของที่ดิน

การจำแนกชั้นความเหมาะสมของดินหลักการของ FAO Framework ได้จำแนกอันดับความเหมาะสมของดินเป็น 2 อันดับ (Order) คือ อันดับที่เหมาะสม (Order S : Suitability) และอันดับไม่เหมาะสมเป็น (Order N : Not Suitability) และจาก 2 อันดับ ได้แบ่งย่อยเป็น 4 ชั้นดังนี้

S1 หมายถึง ชั้นที่มีความเหมาะสมสูง (highly suitable)

S2 หมายถึง ชั้นที่มีความเหมาะสมปานกลาง (Moderately suitable)

S3 หมายถึง ชั้นที่มีความเหมาะสมเล็กน้อย (Marginally suitable)

N หมายถึง ชั้นที่ไม่มีความเหมาะสม (Not suitable)

การจำแนกชั้นความเหมาะสมของที่ดิน เป็นการประเมินความสามารถของดินหรือประเมินศักยภาพของดินต่อการปลูกพืชหรือประเภทการใช้ประโยชน์ที่ดินที่ได้กล่าวไว้แล้ว โดยการหาความสัมพันธ์ระหว่างคุณภาพที่ดินได้ทำการสำรวจไว้ในชั้นละเอียด (ส่วนสำรวจจำแนกที่ 1, 2549) กับความต้องการปัจจัยต่าง ๆ ที่มีผลต่อการ



เจริญเติบโตและให้ผลผลิตของพืชหรือประเภทการใช้ประโยชน์ที่ดินแต่ละชนิดเพื่อจำแนกชั้นความเหมาะสมของ
ชุดดินต่าง ๆ ต่อประเภทการใช้ประโยชน์ที่ดินทั้งนี้การจำแนกชั้นความเหมาะสมของที่ดินดังกล่าวแบ่งออกเป็น 4
ชั้น โดยใช้ปัจจัยหรือข้อชี้ตชั้นต่าง ๆ พิจารณาผลการจำแนกชั้นความเหมาะสมของที่ดินสามารถสรุปชุดดินและ
เนื้อดินที่มาของแต่ละประเภทการใช้ประโยชน์ที่ดินที่มีชั้นความเหมาะสมสูง ความเหมาะสมปานกลาง
ความเหมาะสมเล็กน้อย และไม่เหมาะสม



ตารางที่ 5-1 ชั้นความเหมาะสมทางกายภาพของหน่วยแผนที่ดิน ตำบลบ้านฝาง อำเภอเมือง จังหวัดนครพนม

หน่วยแผนที่ดิน	นาข้าว	อ้อย	ปาล์มน้ำมัน	ยางพารา	มันสำปะหลัง	มะพร้าว	ข้าวโพด
Kt	S3z	S2osnz	S2snz	S2osn			S2osnz
Nn	S3z	S2osnz		S3o	N		
Noy	S2n	S2osnz	S2on	S3o			
Pn	N	S3r	N	S3or	N		
Pp	N	S3r	N	S3r		N	S3rz
Ppk	N	S3r	N	S3r	S3r		
Sk	S3zr	S2osnz	S2osnz	S2osnr	S3z		
Ss	S3z	S2osnz		N	N		
St	S3z	S2osnz	S2osnz	S3o	N		

คุณภาพที่ดิน (Land Quality : LQ)

- 1) ความเสียหายจากการกัดกร่อน (Erosion hazard): e
- 2) ความเป็นประโยชน์ของออกซิเจนต่อรากพืช (Oxygen availability): o
- 3) ความเป็นประโยชน์ของธาตุอาหาร (Nutrient availability): s
- 4) ความจุในการกักเก็บธาตุอาหาร (Nutrient retention capacity): n
- 5) สภาพการหยั่งลึกของราก (Rooting conditions): r
- 6) สารพิษ (Soil toxicities): z
- 7) การมีเกลือมากเกินไป (Excess of salts): x



บทที่ 6

แผนการใช้ที่ดิน

6.1 ปรัชญาในการจัดทำแผนการใช้ที่ดินตำบล

ในการจัดทำแผนการใช้ที่ดินตำบลฉบับนี้ได้ใช้ “ปรัชญาเศรษฐกิจพอเพียง”¹ เป็นหลักโดยมีรายละเอียดดังนี้

“เศรษฐกิจพอเพียง เป็นปรัชญาชี้ถึงแนวทางการดำรงอยู่และปฏิบัติตนของประชาชนในทุกระดับ ตั้งแต่ระดับครอบครัว ระดับชุมชนจนถึงระดับรัฐ ทั้งในการพัฒนาและบริหารประเทศให้ดำเนินไปในทางสายกลาง โดยเฉพาะการพัฒนาเศรษฐกิจเพื่อก้าวทันต่อโลกยุคโลกาภิวัตน์ ความพอเพียงหมายถึง ความพอประมาณ ความมีเหตุผล รวมถึงความจำเป็นที่จะต้องมีระบบภูมิคุ้มกันในตัวที่ดี พอสมควรต่อการมีผลกระทบใด ๆ อันเกิดจากการเปลี่ยนแปลงทั้งภายนอกและภายใน ทั้งนี้ต้องอาศัย ความรอบรู้ ความรอบคอบ และความระมัดระวังอย่างยิ่ง ในการนำวิชาการต่าง ๆ มาใช้ในการวางแผนและดำเนินการทุกขั้นตอน และขณะเดียวกันจะต้องเสริมสร้างพื้นฐานจิตใจของคนในชาติ โดยเฉพาะเจ้าหน้าที่รัฐ นักทฤษฎี และนักธุรกิจในทุกระดับให้มีสำนึกใน คุณธรรม ความซื่อสัตย์สุจริต และให้มีความรอบรู้ที่เหมาะสม ดำเนินชีวิตด้วยความอดทน ความเพียร มีสติ ปัญญา และความรอบคอบ เพื่อให้สมดุลและพร้อมต่อการรองรับการเปลี่ยนแปลงอย่างรวดเร็วและกว้างขวาง ทั้งด้านวัตถุ สังคม สิ่งแวดล้อม และวัฒนธรรมจากโลกภายนอก”

¹ สำนักงานคณะกรรมการพัฒนาการเศรษฐกิจและสังคมแห่งชาติ (2550 :6-7) ได้หมายเหตุว่า “ประมวลและกลั่นกรองจากพระราชดำรัสของพระบาทสมเด็จพระเจ้าอยู่หัว เรื่องเศรษฐกิจพอเพียง ซึ่งพระราชทานในวโรกาสต่าง ๆ รวมทั้งพระราชดำรัสอื่น ๆ โดยได้รับพระราชทานพระบรมราชานุญาตให้นำไปเผยแพร่ เมื่อวันที่ 29 พฤศจิกายน 2542 เพื่อเป็นแนวทางปฏิบัติของทุกฝ่ายและประชาชนโดยทั่วไป



6.2 นโยบายแห่งรัฐในการจัดทำแผนการใช้ที่ดิน

ตารางที่ 6-1 นโยบายแห่งรัฐที่เกี่ยวข้องกับแผนการใช้ที่ดิน ตำบลบ้านผึ้ง อำเภอเมือง จังหวัดนครพนม

ลำดับที่	กฎหมาย/ยุทธศาสตร์/ แผนการปฏิบัติ/แผนแม่บท	รายละเอียด
1	รัฐธรรมนูญแห่งราชอาณาจักรไทย พ.ศ. 2560 ²	มาตรา 72 (1) วางแผนการใช้ที่ดินของประเทศไทยเหมาะสมกับสภาพของพื้นที่และศักยภาพของที่ดินตามหลักการพัฒนาอย่างยั่งยืน
2	ยุทธศาสตร์ชาติ 20 ปี (พ.ศ. 2561-2580) ³	ยุทธศาสตร์ที่ 2 ด้านการสร้างความสามารถในการแข่งขัน ยุทธศาสตร์ที่ 5 ด้านการสร้างการเติบโตบนคุณภาพชีวิตที่เป็นมิตรต่อสิ่งแวดล้อม
3	คำแถลงนโยบายของ คณะรัฐมนตรี แถลงต่อรัฐสภา 25 กรกฎาคม 2562	<u>นโยบายหลัก</u> 5.การพัฒนาเศรษฐกิจและความสามารถในการแข่งขันของไทย 5.3 พัฒนาภาคการเกษตร 5.3.2 ลดต้นทุนการเพิ่มประสิทธิภาพการผลิตที่เหมาะสมและไม่ก่อให้เกิดภาระทางการเงินการคลังของภาครัฐ 5.3.4 ส่งเสริมการสร้างมูลค่าเพิ่มให้กับสินค้าเกษตร 5.3.5 ดูแลเกษตรกรผู้มีรายได้น้อยให้สามารถเข้าถึงและใช้ประโยชน์ ในที่ดินทำกินแหล่งเงินทุนโครงสร้างพื้นฐานและปัจจัยการผลิตต่าง ๆ 10.การฟื้นฟูทรัพยากรธรรมชาติและการรักษาสิ่งแวดล้อมเพื่อสร้างการเจริญเติบโตอย่างยั่งยืน 10.2 ปรับปรุงระบบที่ดินทำกินและความลดความเหลื่อมล้ำด้านการถือครองที่ดิน 10.3 ส่งเสริมการบริหารจัดการน้ำ ทั้งระบบแหล่งน้ำชุมชนและทะเล <u>นโยบายเร่งด่วน</u> 4.การให้ความช่วยเหลือเกษตรกรและพัฒนานวัตกรรม
4	แผนการปฏิรูปประเทศ ด้านทรัพยากรธรรมชาติและ สิ่งแวดล้อม	ประเด็นย่อยที่ 2.1 จัดทำแผนการใช้ที่ดินของชาติทั้งระบบให้สอดคล้องและ เหมาะสมกับศักยภาพของพื้นที่และการพัฒนาเศรษฐกิจและสังคมของ ประเทศ ประเด็นย่อยที่ 2.2 ส่งเสริมการใช้ประโยชน์ที่ดินให้เป็นมิตรกับสิ่งแวดล้อม

² ราชกิจจานุเบกษา เล่มที่ 134 ตอน 40 ก หน้า 18 ลงวันที่ 6 เมษายน 2560

³ ราชกิจจานุเบกษา เล่มที่ 135 ตอน 82 ก หน้า 8 วันที่ 13 ตุลาคม 2561



ลำดับที่	กฎหมาย/ยุทธศาสตร์/ แผนการปฏิบัติ/แผนแม่บท	รายละเอียด
5	แผนพัฒนาเศรษฐกิจและสังคมแห่งชาติ ฉบับที่ 12 (พ.ศ. 2560-2564)	ยุทธศาสตร์ที่ 3 การสร้างความเข้มแข็งทางเศรษฐกิจและแข่งขันได้อย่างยั่งยืน ยุทธศาสตร์ที่ 4 การเติบโตที่เป็นมิตรกับสิ่งแวดล้อมเพื่อหลัการพัฒนาอย่างยั่งยืน
6	นโยบายและแผนการบริหารจัดการที่ดินและทรัพยากรดินของประเทศ (พ.ศ. 2560-2579)	ยุทธศาสตร์ที่ 2 ด้านใช้ที่ดินและทรัพยากรดินเพื่อให้เกิดประโยชน์สูงสุด ยุทธศาสตร์ที่ 4 ด้านการบริหารจัดการที่ดินและทรัพยากรดิน
7	ยุทธศาสตร์ภาคตะวันออกเฉียงเหนือ	ยุทธศาสตร์ที่ 1 การบริหารจัดการน้ำเพื่อการผลิตการเกษตร ยุทธศาสตร์ที่ 2 การพัฒนาที่ดินเพื่อการผลิตการเกษตร ยุทธศาสตร์ที่ 3 การใช้หลักพอเพียงประยุกต์กับการผลิตการเกษตร ยุทธศาสตร์ที่ 4 การยกระดับการแปรรูปข้าวหอมมะลิ ยุทธศาสตร์ที่ 5 การยกระดับการแปรรูปข้าวเหนียว ยุทธศาสตร์ที่ 6 การขับเคลื่อนขีดความสามารถเพื่อเพิ่มผลิตภาพการเกษตรในพื้นที่ลุ่มน้ำที่มีศักยภาพ ยุทธศาสตร์ที่ 7 การยกระดับการผลิตอ้อย ยุทธศาสตร์ที่ 8 การยกระดับการผลิตมันสำปะหลัง ยุทธศาสตร์ที่ 9 การแปรรูปยางพารา ยุทธศาสตร์ที่ 10 การผลิตโคเนื้อ ยุทธศาสตร์ที่ 11 การผลิตโคนม และผลิตภัณฑ์นม ยุทธศาสตร์ที่ 12 การส่งเสริมสมรรถนะและเสริมสร้างศักยภาพของเกษตรกรและกลุ่มสถาบันการเกษตร ยุทธศาสตร์ที่ 13 การใช้นวัตกรรมเพื่อพัฒนาการแปรรูปและการตลาดเพื่อสร้างความแตกต่างของผลิตภัณฑ์

⁴ ราชกิจจานุเบกษา เล่มที่ 135 ตอน 24 ก หน้า 98. 102-103 ลงวันที่ 6 เมษายน 2561 (เล่มที่ 4)



ลำดับที่	กฎหมาย/ยุทธศาสตร์/ แผนการปฏิบัติ/แผนแม่บท	รายละเอียด
8	แผนพัฒนาภูมิภาคจังหวัดภาคตะวันออกเฉียงเหนือตอนบน (จ.มุกดาหาร จ.สกลนคร จ.นครพนม)	“สะพาน การค้า และการท่องเที่ยว อินโดจีน (TRADE AND TOURISM BRIDE TO INDOCHINA)
9	แผนพัฒนาจังหวัดนครพนม (พ.ศ. 2561 -2565 ฉบับ ทบทวน)	<p>ประเด็นการพัฒนาที่ 1 การพัฒนาคุณภาพทางการท่องเที่ยวและบริการ</p> <p>1 ประเด็นการพัฒนาที่ 2 การพัฒนาการเกษตรและอุตสาหกรรมเกษตร เป็นมิตรกับสิ่งแวดล้อม</p> <p>ประเด็นการพัฒนาที่ 3 การพัฒนาการค้าและการลงทุน</p> <p>ประเด็นการพัฒนาที่ 4 การพัฒนาสังคมและคุณภาพชีวิตเพื่อสร้างความสุขอย่างยั่งยืน</p> <p>ประเด็นการพัฒนาที่ 5 การรักษาความมั่นคงและความสงบเรียบร้อย</p> <p>ประเด็นการพัฒนาที่ 6 การบริหารจัดการทรัพยากรธรรมชาติและสิ่งแวดล้อมยั่งยืน</p>

6.3 การกำหนดเขตการใช้ที่ดิน

การวางแผนการใช้ที่ดินเป็นกระบวนการวิเคราะห์อย่างอย่างเป็นระบบเพื่อใช้ตัดสินใจในการกำหนดรูปแบบหรือกิจกรรมการใช้ที่ดินที่เหมาะสมไว้ล่วงหน้า โดยมีพื้นฐานจากศักยภาพการใช้ประโยชน์ของทรัพยากรดินตามธรรมชาติสภาพเศรษฐกิจและสังคมสิ่งแวดล้อมเพื่อให้มีการใช้ที่ดินอย่างมีประสิทธิภาพเกิดประโยชน์สูงสุด การวางแผนการใช้ที่ดินมิได้สิ้นสุดลงในขั้นตอนการตัดสินใจว่าที่ดินจะทำอะไรดีที่สุด แต่จะต้องรวมถึงการจัดทำมาตรการทุกด้านในการใช้ที่ดินเพื่อให้บรรลุถึงความต้องการใช้ที่ดินนั้นจำเป็นต้องระบุมตรากฎการกิจกรรมโครงการ แผนงานและนโยบายที่มีความเหมาะสมกับพื้นที่ซึ่งจะทำให้บรรลุถึงความต้องการของชุมชนอย่างแท้จริงการวางแผนการใช้ที่ดินระดับตำบลเป็นการวิเคราะห์และประเมินข้อมูลทางกายภาพ เศรษฐกิจ และสังคมตลอดจนสิ่งแวดล้อมอย่างเป็นระบบ เพื่อกำหนดการใช้พื้นที่อย่างเป็นระบบเป็นการตัดสินใจการใช้ที่ดินทรัพยากรธรรมชาติและสิ่งแวดล้อมอย่างมีประสิทธิภาพและตรงตามความต้องการของชุมชนโดยผ่านกระบวนการมีส่วนร่วมของชุมชนในการที่จะนำไปสู่การพัฒนาอย่างยั่งยืนต่อไปเป็นสิ่งสำคัญที่ต้องดำเนินการเพื่อให้เป็นที่ยอมรับโดยมีจุดมุ่งหมายให้การใช้ที่ดินกำหนดขึ้นนั้นตอบสนองความต้องการของชุมชนมากที่สุดการกำหนดเขตการใช้ที่ดิน ตำบลบ้านผึ้ง ใช้ยุทธศาสตร์จังหวัดนครพนม 2562 เป็นแนวทางซึ่งยุทธศาสตร์จังหวัดนครพนม 2562 ได้เชื่อมโยงกับนโยบายของรัฐแผนบริหารราชการแผ่นดินยุทธศาสตร์ระยะ 20 ปี 2561-2580 ทิศทางแผนพัฒนาเศรษฐกิจ



และสังคมแห่งชาติฉบับที่ 2 แผนปฏิรูปประเทศรวมทั้งแผนพัฒนารายสาขาต่าง ๆ หรือแผนเฉพาะด้าน เช่น แผนพัฒนาการเกษตรและแผนการจัดการสิ่งแวดล้อมต่อไป

6.4 เขตการใช้ที่ดิน

แผนการใช้ที่ดินตำบลบ้านฝาง อำเภอเมือง จังหวัดนครพนม ได้กำหนดออกเป็น 5 เขต ได้แก่ เขตพื้นที่ป่าไม้ เขตพื้นที่เกษตรกรรม พื้นที่ชุมชนและสิ่งปลูกสร้าง เขตอุตสาหกรรม และพื้นที่แหล่งน้ำ รายละเอียดดังตารางที่ 6-2 และรูปที่ 6-1

ตารางที่ 6-2 เขตการใช้ที่ดิน ตำบลบ้านฝาง อำเภอเมือง จังหวัดนครพนม

	เขตการใช้ที่ดิน	เนื้อที่	
		ไร่	ร้อยละ
1	เขตพื้นที่ป่าไม้	7,446	9.96
2	เขตพื้นที่เกษตรกรรม	59,162	79.16
	2.1 เขตนาข้าว	44,718	59.83
	2.2 เขตปลูกพืชไร่	7,330	9.81
	1) เขตไร่ร้าง	9	0.01
	2) เขตปลูกข้าวโพด	7	0.01
	3) เขตปลูกอ้อย	1,837	2.46
	4) เขตปลูกมันสำปะหลัง	5,418	7.25
	5) เขตปลูกแตงโม	59	0.08
	2.3 เขตปลูกไม้ยืนต้น	6,750	
	1) เขตไม้ยืนต้นร้าง/เสื่อมโทรม	40	0.05
	2) เขตปลูกยางพารา	5,839	7.81
	3) เขตปลูกปาล์มน้ำมัน	211	0.28
	4) เขตปลูกยูคาลิปตัส	646	0.86
	5) เขตปลูกสัก	14	0.02
	2.4 เขตปลูกไม้ผล	210	0.28
	1) เขตปลูกไม้ผลผสม	57	0.08



แผนการใช้ที่ดินตำบลบ้านผึ้ง อำเภอเมือง จังหวัดนครพนม

2)	เขตปลูกเงาะ	4	0.01
3)	เขตปลูกทุเรียน	4	0.01
4)	เขตปลูกมะพร้าว/มะม่วง	5	0.01
5)	เขตปลูกมะม่วง	114	0.15
6)	เขตปลูกกล้วย	3	0.004
7)	เขตปลูกมะขาม	4	0.01
8)	เขตปลูกลำไย	8	0.01
9)	เขตปลูกแก้วมังกร	11	0.01
2.5	เขตพืชสวน	5	0.01
2.6	เขตทุ่งหญ้าเลี้ยงสัตว์และโรงเรือนเลี้ยงสัตว์	51	0.07
2.7	เขตเพาะเลี้ยงสัตว์น้ำ	98	0.13
3	พื้นที่เบ็ดเตล็ด	1,358	1.82
4	พื้นที่ชุมชนและสิ่งปลูกสร้าง	3,284	4.45
5	พื้นที่แหล่งน้ำ	3,486	4.66
	รวม	74,736	100



แผนการใช้ที่ดินตำบลบ้านผึ้ง อำเภอเมือง จังหวัดนครพนม

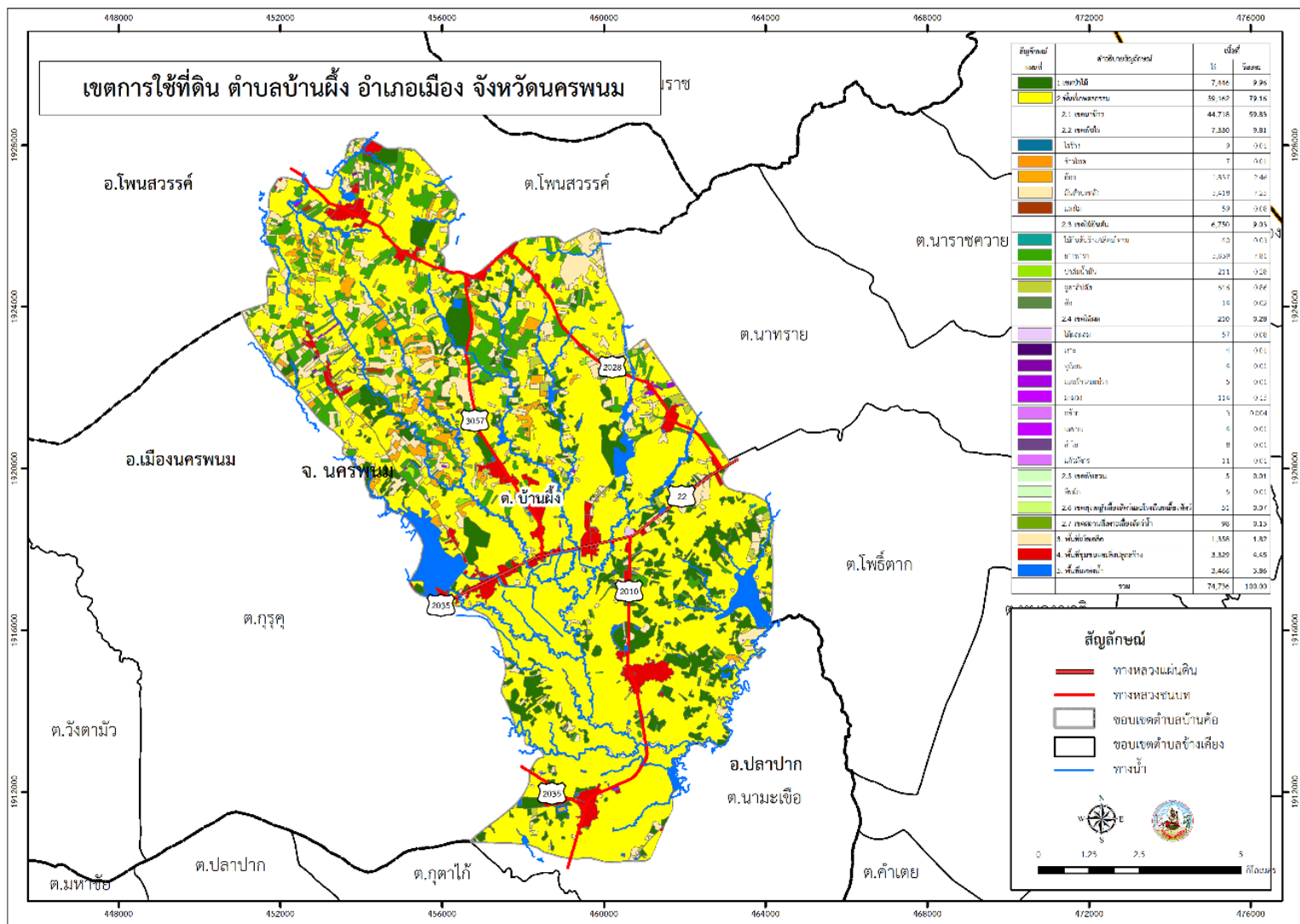

รูปที่ 6-1 เขตการใช้ที่ดิน ตำบลบ้านผึ้ง อำเภอเมือง จังหวัดนครพนม



6.5 ระบบการปลูกพืชตามแผนการใช้ที่ดิน

ชนิดพืช	เดือน											
	ม.ค.	ก.พ.	มี.ค.	เม.ย.	พ.ค.	มิ.ย.	ก.ค.	ส.ค.	ก.ย.	ต.ค.	พ.ย.	ธ.ค.
บริเวณพื้นที่ราบลุ่ม												
1. ข้าว-ข้าว-ปอเทือง	ข้าวนาปรัง			ปอเทือง			ข้าวนาปี					
2. ข้าว-ข้าวโพด-ปอเทือง	ข้าวโพดเลี้ยงสัตว์			ปอเทือง			ข้าวนาปี					
3. ข้าว-พืชผัก-ปอเทือง	พืชผัก			ปอเทือง			ข้าวนาปี					
4. กล้าย	กล้าย											
5. เกษตรผสมผสาน	เกษตรผสมผสาน											
บริเวณพื้นที่ดอน												
1. ข้าว-ปอเทือง	ปอเทือง			ข้าวนาปี								
2. ข้าวโพดเลี้ยงสัตว์-ปอเทือง	ปอเทือง			ข้าวโพดเลี้ยงสัตว์								
3. มันสำปะหลัง	มันสำปะหลัง											
4. ไม้ยืนต้น	ยางพารา สัก ไม้ ยูคาลิปตัส											
5. ไม้ผล	ลำไย ลิ้นจี่ มะม่วง มะขาม											

รูปที่ 6-2 ระบบการปลูกพืชตามแผนการใช้ที่ดิน ตำบลบ้านผึ้ง อำเภอเมือง จังหวัดนครพนม

6.6 การจัดการความเสี่ยง



การแก้ไขปัญหาตามที่ข้อเสนอจากองค์การบริหารส่วนตำบลบ้านฝางให้แก้ไขปัญหารวม 6 ประการ

1. การจัดทำโครงการระบบอนุรักษ์ดินและน้ำ
2. โครงการแหล่งน้ำในไร่นานอกเขตชลประทาน ขนาด 1,260 ลบ.ม.
3. ขุดเจาะบาดาล
4. พลังงานแสงอาทิตย์
5. การปรับปรุงบำรุงดิน
6. แนวทางการแก้ไขปัญหาดินของราษฎรในเขตป่า

นั้นไม่สามารถแก้ไขปัญหแต่ละเรื่องและแต่ละพื้นที่ จำเป็นต้องดำเนินการเป็นระบบทั้งตำบล จึงสามารถแก้ไขปัญหทั้ง 6 ประการได้



บทที่ 7

การขับเคลื่อนแผนการใช้ที่ดิน

7.1 ขั้นตอนการดำเนินงาน

ภายหลังการจัดทำแผนการใช้ที่ดินตำบลบ้านผึ้ง อำเภอเมือง จังหวัดนครพนม แล้วจะต้อง ดำเนินการดังต่อไปนี้

7.1.1 จัดทำเป้าหมายการดำเนินงานและงบประมาณและกิจกรรมต่าง ๆ ที่จะดำเนินการในปีงบประมาณ 2563

7.1.2 นำแผนการใช้ที่ดินตำบลบ้านผึ้งไปเสนอต่อสภาเทศบาลตำบลบ้านผึ้ง เพื่อมีมติให้ความร่วมมือในกิจกรรมพัฒนาที่ดินดำเนินการกิจกรรมต่าง ๆ ที่กำหนดไว้ในแผน

7.1.3 สถานีพัฒนาที่ดินพะเยา เสนอเป้าหมายและงบประมาณให้รายงานมายังกรมพัฒนาที่ดิน

7.2 ตัวชี้วัด

กิจกรรมที่กรมพัฒนาที่ดินจะดำเนินการในตำบลบ้านผึ้ง อำเภอเมือง จังหวัดนครพนม จำนวน 4 โครงการ ดังนี้

- 1) การบริหารจัดการน้ำ
- 2) การปรับปรุงบำรุงดิน
- 3) พื้นฟูและป้องกันการชะล้างพังทลายของดิน
- 4) การจัดทำระบบอนุรักษ์ดินและน้ำ

7.3 กิจกรรมของกรมพัฒนาที่ดินในเขตการใช้ที่ดินที่จะดำเนินการในปีงบประมาณ 2565

งบประมาณที่กำหนดไว้เป็นการประมาณเบื้องต้น อาจมีการเปลี่ยนแปลงตามที่ได้รับการจัดสรรให้ดำเนินการ

เขตพื้นที่เกษตรกรรม

1) เขตทำนา มีแผนงาน/โครงการ ดังนี้

1.1) การปรับปรุงบำรุงดิน

- 1.1.1) การส่งเสริมการผลิตและการใช้สารอินทรีย์
- 1.1.2) การผลิต-จัดหาเมล็ดพันธุ์พืชปุ๋ยสด
- 1.1.3) การส่งเสริมการปรับปรุงบำรุงดินด้วยพืชปุ๋ยสด
- 1.1.4) การพัฒนากลุ่มเกษตรกรใช้สารอินทรีย์ลดการใช้สารเคมีทางการเกษตร
- 1.1.5) การจัดตั้งธนาคารปุ๋ยอินทรีย์
- 1.1.6) การรณรงค์ไถกลบตอซัง



- 1.1.7) การจัดหาปุ๋ยโดโลไมท์
- 1.1.8) การส่งเสริมการปรับปรุงบำรุงพื้นที่ดินกรด
- 1.2) การบริหารจัดการน้ำ
 - 1.2.1) การพัฒนาแหล่งน้ำขนาดเล็กเพื่อการอนุรักษ์ดินและน้ำ
 - 1.2.2) การก่อสร้างแหล่งน้ำในไร่นานอกเขตชลประทาน
 - 1.2.3) การก่อสร้างระบบส่งน้ำ
- 1.3) การฟื้นฟูและป้องกันการชะล้างพังทลายของดิน
 - 1.3.1) การปลูกหญ้าแฝกเพื่อการอนุรักษ์ดินและน้ำ
 - 1.3.2) การจัดระบบอนุรักษ์ดินและน้ำลุ่ม-ดอน
- 2) เขตปลูกพืชไร่ เขตปลูกไม้ผล และเขตปลูกไม้ยืนต้น มีแผนงาน/โครงการ ดังนี้
 - 2.1) การปรับปรุงบำรุงดิน
 - 2.1.1) การส่งเสริมการผลิตและการใช้สารอินทรีย์
 - 2.1.2) การผลิต-จัดหาเมล็ดพันธุ์พืชปุ๋ยสด
 - 2.1.3) การส่งเสริมการปรับปรุงบำรุงดินด้วยพืชปุ๋ยสด
 - 2.1.4) การพัฒนากลุ่มเกษตรกรใช้สารอินทรีย์ลดการใช้สารเคมีทางการเกษตร
 - 2.1.5) การจัดตั้งธนาคารปุ๋ยอินทรีย์
 - 2.1.6) การจัดหาปุ๋ยโดโลไมท์
 - 2.1.7) การส่งเสริมการปรับปรุงบำรุงพื้นที่ดินกรด
 - 2.2) การบริหารจัดการน้ำ
 - 2.2.1) การพัฒนาแหล่งน้ำขนาดเล็กเพื่อการอนุรักษ์ดินและน้ำ
 - 2.2.2) การก่อสร้างแหล่งน้ำในไร่นานอกเขตชลประทาน
 - 2.2.3) การก่อสร้างระบบส่งน้ำ
 - 2.3) การฟื้นฟูและป้องกันการชะล้างพังทลายของดิน
 - 2.3.1) การปลูกหญ้าแฝกเพื่อการอนุรักษ์ดินและน้ำ
 - 2.3.2) การจัดทำระบบอนุรักษ์ดินและน้ำพร้อมปลูกไม้ยืนต้นโตเร็ว
- 3) เขตปศุสัตว์และเขตเพาะเลี้ยงสัตว์น้ำ มีแผนงาน/โครงการ ดังนี้
 - 3.1) การบริหารจัดการน้ำ
 - 3.1.1) การก่อสร้างแหล่งน้ำในไร่นานอกเขตชลประทาน



7.4 กิจกรรมที่ขอการสนับสนุนจากส่วนราชการอื่น

7.4.1 เขตพื้นที่เกษตรกรรม

- 1) เขตทำนา มีกิจกรรมที่ขอการสนับสนุนจากส่วนราชการอื่นดังนี้
 1. ใช้ตลาดนำการผลิตในการเลือกชนิดพืชหลังนาและหาตลาดรองรับ (สำนักงานพาณิชย์จังหวัดนครพนม/สำนักงานสหกรณ์จังหวัดนครพนม)
 2. จัดอบรมถ่ายทอดความรู้เรื่องการใช้พันธุ์ข้าว (กรมการข้าว)
 3. จัดอบรมถ่ายทอดความรู้เรื่องการป้องกันกำจัดศัตรูข้าวและการกำจัดโรคแมลง (กรมการข้าว)
 4. ถ่ายทอดความรู้เรื่องการผลิตเมล็ดพันธุ์ข้าว (กรมการข้าว)
- 2) เขตปลูกพืชไร่ เขตปลูกไม้ผล เขตปลูกไม้ยืนต้น มีกิจกรรมที่ขอการสนับสนุนจากส่วนราชการอื่น ดังนี้
 1. สนับสนุนกล้าพันธุ์ไม้เศรษฐกิจ (กรมป่าไม้)
 2. สนับสนุนพันธุ์ไม้ผล (กรมส่งเสริมการเกษตร)
 3. ใช้ตลาดนำการผลิตในการเลือกชนิดพืชและหาตลาดรองรับทั้งในพื้นที่เหมาะสมและในเขตไม่เหมาะสม (สำนักงานพาณิชย์จังหวัดนครพนม/สำนักงานสหกรณ์จังหวัดนครพนม)
 4. ให้ความรู้การเข้าสู่กระบวนการรับรองมาตรฐานสินค้าเกษตรปลอดภัย GAP (กรมวิชาการ)
 5. จัดอบรมถ่ายทอดความรู้เกี่ยวกับการทำเกษตรผสมผสานตามแนวเศรษฐกิจพอเพียง (กรมส่งเสริมการเกษตร)
 6. สนับสนุนการเจาะน้ำบาดาล (กรมทรัพยากรน้ำบาดาล)
- 3) เขตปศุสัตว์ และเขตเพาะเลี้ยงสัตว์น้ำ กิจกรรมที่ขอการสนับสนุนจากส่วนราชการอื่น ดังนี้
 1. สนับสนุนพันธุ์ปลา (กรมประมง)
 2. ส่งเสริม/สนับสนุนการปลูกหญ้าเลี้ยงสัตว์ (สำนักงานปศุสัตว์นครพนม)

7.4.2 พื้นที่แหล่งน้ำ มีกิจกรรมที่ขอรับการสนับสนุนจากส่วนราชการอื่น ดังนี้

1. สนับสนุนการพัฒนาเพื่อเพิ่มพื้นที่กักเก็บน้ำ (สำนักงานชลประทานนครพนม)

7.5 ความต้องการของชุมชนและองค์กรปกครองส่วนท้องถิ่น

จากการดำเนินการจัดทำกระบวนการมีส่วนร่วมของประชาชนในพื้นที่ตำบลบ้านฝาง เมื่อวันที่ 15-17 กันยายน 2564 ประชาชนที่ต้องการให้ดำเนินการเกี่ยวกับแหล่งน้ำเพื่อการอนุรักษ์ดินและน้ำ ดังนี้ การจัดระบบอนุรักษ์ดินและน้ำ โครงการแหล่งน้ำในไร่นานอกเขตชลประทานขนาดความจุ 1260 ลูกบาศก์เมตร โครงการบริหารจัดการพื้นที่เกษตรกรรมตามแผนที่การเกษตรเชิงรุก Zoning by Agri-Map



ปัญหาของประชาชนในพื้นที่ตำบลบ้านผึ้งในภาพรวมสามารถ สรุปได้ว่า มีปัญหาที่สำคัญ 2 ประการ ปัญหาหลัก คือ ปัญหาการถือครองที่ดิน และปัญหารองลงมา คือ ปัญหาการขาดแคลนน้ำและปัญหาเสื่อมโทรมของที่ดิน



ตารางที่ 7-1 กิจกรรมของกรมพัฒนาที่ดินในเขตการใช้ที่ดินที่จะดำเนินการในปีงบประมาณ 2565

เขตการใช้ที่ดิน	แผนงาน/โครงการ	งบประมาณ (บาท)
1. เขตเกษตรกรรม		
1.1 เขตทำนา	1. การปรับปรุงบำรุงดิน	
	1.1 การส่งเสริมการผลิตและการใช้สารอินทรีย์	20,000
	1.2 ส่งเสริมการปลูกพืชปุ๋ยสดปรับปรุงบำรุงดิน	100,000
	1.3 การทำปุ๋ยหมัก	68,000
	1.4 รมรงค์ไถกลบตอซัง	20,000
	1.5 จัดหาปุ๋ยโดโลไมท์	50,000
	1.6 ส่งเสริมการปรับปรุงพื้นที่ดินกรด	5,000
	2. การบริหารจัดการน้ำ	
	2.1 การก่อสร้างแหล่งน้ำในไร่นานอกเขตชลประทาน	100,000
	3. การฟื้นฟูและป้องกันการชะล้างหลายของดิน	
	3.1 การปลูกหญ้าแฝกเพื่อการอนุรักษ์ดินและน้ำ	120,000



ตารางที่ 7-1 (ต่อ)

เขตการใช้ที่ดิน	แผนงาน/โครงการ	งบประมาณ (บาท)
1.2 เขตปลูกพืชไร่	1. การปรับปรุงบำรุงดิน	
1.3 เขตปลูกไม้ผล	1.1 การส่งเสริมการผลิตและการใช้สารอินทรีย์	20,000
1.4 เขตปลูกไม้ยืนต้น	1.2 ส่งเสริมการปลูกพืชปุ๋ยสดปรับปรุงบำรุงดิน	100,000
	1.3 การพัฒนากลุ่มเกษตรกรใช้สารอินทรีย์ลดใช้สารเคมีทางการเกษตร	10,000
	1.4 จัดหาปุ๋ยโดโลไมท์	10,000
	1.5 ส่งเสริมการปรับปรุงพื้นที่ดินกรด	5,000
	2. การบริหารจัดการน้ำ	
	2.1 การก่อสร้างแหล่งน้ำในไร่นานอกเขตชลประทาน	100,000
	3. การฟื้นฟูและป้องกันการชะล้างทลายของดิน	
	3.1 การปลูกหญ้าแฝกเพื่อการอนุรักษ์ดินและน้ำ	120,000

หมายเหตุ : งบประมาณที่กำหนดไว้นี้เป็นการประมาณการเบื้องต้น อาจมีการเปลี่ยนแปลงตามที่ได้รับการจัดสรรให้ดำเนินการ



ตารางที่ 7-2 สรุปกิจกรรมที่ขอการสนับสนุนจากสวนราชการอื่น

เขตการใช้ที่ดิน	กิจกรรมที่ขอการสนับสนุนจากสวนราชการอื่น
1 เขตพื้นที่เกษตรกรรม 1) เขตทำนา	1. ใช้ตลาดนำการผลิตในการเลือกชนิดพืชหลังนาและหาตลาดรองรับ (สำนักงานพาณิชย์จังหวัดนครพนม/สำนักงานสหกรณ์จังหวัดนครพนม) 2. จัดอบรมถ่ายทอดความรู้เรื่องการใช้พันธุ์ข้าว (กรมการข้าว) 3. จัดอบรมถ่ายทอดความรู้เรื่องการป้องกันกำจัดศัตรูข้าวและการกำจัดโรคแมลง (กรมการข้าว) 4. ถ่ายทอดความรู้เรื่องการผลิตเมล็ดพันธุ์ข้าว (กรมการข้าว)
2) เขตปลูกพืชไร่ 3) เขตปลูกไม้ผล 4) เขตปลูกไม้ยืนต้น	1. สนับสนุนกล้าพันธุ์ไม้เศรษฐกิจ (กรมป่าไม้) 2. สนับสนุนพันธุ์ไม้ผล (กรมส่งเสริมการเกษตร) 3. ใช้ตลาดนำการผลิตในการเลือกชนิดพืชและหาตลาดรองรับทั้งในเขตพื้นที่เหมาะสมและในเขตไม่เหมาะสม (สำนักงานพาณิชย์จังหวัดนครพนม/สำนักงานสหกรณ์จังหวัดนครพนม) 4. ให้ความรู้การเข้าสู่กระบวนการรับรองมาตรฐานสินค้าเกษตรปลอดภัย GAP (กรมวิชาการ) 5. จัดอบรมถ่ายทอดความรู้เกี่ยวกับการทำเกษตรผสมผสานตามแนวเศรษฐกิจพอเพียง (กรมส่งเสริมการเกษตร) 6. สนับสนุนการเจาะน้ำบาดาล (กรมทรัพยากรน้ำบาดาล)
5) เขตปศุสัตว์ 6) เขตเพาะเลี้ยงสัตว์น้ำ	1. สนับสนุนพันธุ์ปลา (กรมประมง) 2. ส่งเสริม/สนับสนุนการปลูกหญ้าเลี้ยงสัตว์ (สำนักงานปศุสัตว์นครพนม)
2 พื้นที่แหล่งน้ำ	1. สนับสนุนการพัฒนาเพื่อเพิ่มพื้นที่กักเก็บน้ำ (สำนักงานชลประทานนครพนม)



ตารางที่ 7-3 เป้าหมายการดำเนินงาน และงบประมาณโครงการตำบลบ้านผึ้ง อำเภอเมือง จังหวัดนครพนม แผน 4 ปี (พ.ศ.2565-2568)

เขตการใช้ที่ดิน	งาน/โครงการ/กิจกรรม	หน่วยนับ	เป้าหมาย				รวม	งบประมาณ				รวม	หน่วยงาน ที่ รับผิดชอบ
			2565	2566	2567	2568		2565	2566	2567	2568		
1.การปรับปรุงบำรุงดิน													
เขตพื้นที่ เกษตรกรรม	ส่งเสริมการผลิตและการใช้ สารอินทรีย์	ราย	100	100	100	100	400	20,000	20,000	20,000	20,000	80,000	พด.
นาข้าว/พืชไร่	ส่งเสริมการปลูกพืชปุ๋ยสด ปรับปรุงบำรุงดิน	ไร่	100	100	100	100	400	2,000	2,000	2,000	2,000	8,000	
ไม้ผล	จัดหาปูนโดโลไมท์	ตัน	100	100	100	100	6	170,000	170,000	170,000	170,000	680,000	
	การทำปุ๋ยหมัก	ตัน	20	20	20	20	80	68,000	68,000	68,000	68,000	272,000	
	รณรงค์เฝ้าติดตาม	ไร่	20	20	20	20	80	20,000	20,000	20,000	20,000	80,000	
	การพัฒนากลุ่มเกษตรกรใช้ สารอินทรีย์ลดใช้สารเคมีทาง การเกษตร	กลุ่ม	5	5	5	5	20	40,000	40,000	40,000	40,000	160,000	
	ส่งเสริมการปรับปรุงพื้นที่ดิน กรด	ไร่	100	100	100	100	400	2,000	2,000	2,000	2,000	8,000	
2.การบริหารจัดการน้ำ													
เขตพื้นที่ เกษตรกรรม นาข้าว/พืชไร่ ไม้ผล	การก่อสร้างแหล่งน้ำในไร่นาน อกเขตชลประทาน	บ่อ	5	5	5	5	20	20,000	20,000	20,000	20,000	80,000	พด.
การฟื้นฟูและป้องกันการชะล้างหลายของดิน													
พื้นที่ เกษตรกรรม พื้นที่แหล่งน้ำ	ผลิตหญ้าแฝกเพื่อปลูก	กล้า	100,000	100,000	100,000	100,000	400,000	80,000	80,000	80,000	80,000	320,000	พด.

หมายเหตุ : งบประมาณที่กำหนดไว้นี้เป็นประมาณการเบื้องต้น อาจมีการเปลี่ยนแปลงตามที่ได้รับการจัดสรรให้ดำเนินการ



เอกสารอ้างอิง

กรมพัฒนาที่ดิน.2557. ดิน นิยามและความหมาย แหล่งที่มา <https://www.ddd.go.th/ofswab/thaisoil/p2.htm>, สืบค้นเมื่อวันที่ 20 กันยายน 2554

กรมพัฒนาชุมชน.2564. ข้อมูลความจำเป็นพื้นฐาน จปฐ. แหล่งที่มา <https://ebmn.cdd.go.th/>, สืบค้นเมื่อวันที่ 20 กันยายน 2564

กรมพัฒนาที่ดิน .2564 .ข้อมูลแหล่งน้ำในไร่นานอกเขตชลประทาน ปี2548 – 2564. แหล่งที่มา <http://eis.ddd.go.th/borjiew>. สืบค้นเมื่อวันที่ 20 กันยายน 2564

กลุ่มวิเคราะห์สภาพการใช้ที่ดิน. 2564. แผนที่สภาพการใช้ที่ดินมาตราส่วน 1:25,000 (shapefile) กองนโยบายและแผนการใช้ที่ดิน กรมพัฒนาที่ดิน กรุงเทพฯ

กองสำรวจดินและวิจัยทรัพยากรดิน.2561 .แผนที่ชุดดินมาตราส่วน 1:25,000 (shapefile) กรมพัฒนาที่ดิน กรุงเทพฯ

กองวิชาการและแผนงานเทศบาลตำบลบ้านผึ้ง งานนโยบายและแผน. แผนพัฒนาท้องถิ่นสี่ปี 2561-2565 องค์การบริหารส่วนตำบลบ้านผึ้ง จังหวัดนครพนม .ไฟล์ข้อมูล

กรมทรัพยากรน้ำบาดาล.2564.ส่วนระบบข้อมูลทรัพยากรน้ำบาดาล. แหล่งที่มา <http://app.dgr.go.th/newpasutara/xml/>, สืบค้นเมื่อวันที่ 20 กันยายน 2564

คันสนีย์ อธิญาสน์ ,คำรณ ไทรพิก. 2562. คู่มือการประเมินคุณภาพที่ดินสำหรับการวางแผนการใช้ที่ดินระดับตำบลและระดับจังหวัด.กองนโยบายและแผนการใช้ที่ดิน กรมพัฒนาที่ดิน กระทรวงเกษตรและสหกรณ์

คณะกรรมการจัดทำปทานุกรมปฐพีวิทยา.2551.ปทานุกรมปฐพีวิทยา.สำนักพิมพ์ มหาวิทยาลัยเกษตรศาสตร์ กรุงเทพฯ

ระบบฐานข้อมูลหมอดินอาสากรมพัฒนาที่ดิน.แหล่งที่มา <http://iddmordin.ddd.go.th/index.html>. สืบค้นเมื่อวันที่ 20 กันยายน 2564

สำนักพัฒนาอุดุนิยมวิทยา.2564 ปริมาณน้ำฝน.กรมอุดุนิยมวิทยา กระทรวงเทคโนโลยีสารสนเทศและการสื่อสาร สำนักงานจังหวัดนครพนม.2564.แผนพัฒนาจังหวัดนครพนม 2561-2565 ฉบับทบทวน.ไฟล์ข้อมูล สำนักงานคณะกรรมการพัฒนาการเศรษฐกิจและสังคมแห่งชาติ.2559.แผนพัฒนาเศรษฐกิจและสังคมแห่งชาติ ฉบับที่ 12 (2560-2564) สำนักนายกรัฐมนตรีกรุงเทพฯ

สำนักงานนโยบายและแผนทรัพยากรธรรมชาติและสิ่งแวดล้อม.2560.ร่างนโยบายและแผนการบริหารจัดการที่ดิน และทรัพยากรของประเทศ พ.ศ.2560-2579

สำนักบริหารยุทธศาสตร์กลุ่มจังหวัด ภาคตะวันออกเฉียงเหนือตอนบน ม.ป.ป.แผนพัฒนากลุ่มจังหวัด ภาคตะวันออกเฉียงเหนือ (สกลนคร นครพนม มุกดาหาร) .แหล่งที่มา http://osthailand.nic.go.th/masterplan_area/provincial%20analysis%20report.ht สืบค้นเมื่อวันที่ 20 กันยายน 2564



ภาคผนวก

1. นโยบายของรัฐในการอนุญาตให้ราษฎรอยู่อาศัยและทำกินในพื้นที่ป่าไม้

นโยบายของรัฐในกรณีนี้เป็นไปตามกฎหมายและมติคณะรัฐมนตรี ดังนี้

- (1) พระราชบัญญัติอุทยานแห่งชาติ พ.ศ. 2562
- (2) พระราชบัญญัติสงวนและคุ้มครองสัตว์ป่า พ.ศ. 2562
- (3) มติคณะรัฐมนตรี วันที่ 30 มิถุนายน 2541
- (4) มติคณะรัฐมนตรี วันที่ 26 พฤศจิกายน 2561

โดยมีรายละเอียดดังนี้

(1) พระราชบัญญัติอุทยานแห่งชาติ พ.ศ. 2562

พระราชบัญญัติอุทยานแห่งชาติ พ.ศ. 2562 ได้กำหนดให้มีการช่วยเหลือประชาชนที่ทำกินอยู่ในเขตอุทยานแห่งชาติ ตามบทบัญญัติมาตรา 64 ดังนี้

มาตรา 64 ให้กรมอุทยานแห่งชาติ สัตว์ป่าและพันธุ์พืช สํารวจการถือครองที่ดินของประชาชนที่อยู่อาศัยหรือทำกินในอุทยานแห่งชาติแต่ละแห่งให้แล้วเสร็จภายในสองร้อยสี่สิบวันนับแต่วันที่พระราชบัญญัตินี้ใช้บังคับ

เมื่อพ้นระยะเวลาตามวรรคหนึ่ง และรัฐบาลมีแผนงานหรือนโยบายในการช่วยเหลือประชาชนที่ไม่มีที่ดินทำกินและได้อยู่อาศัยหรือทำกินในอุทยานแห่งชาติที่มีการประกาศกำหนดมาก่อนวันที่พระราชบัญญัตินี้ใช้บังคับ ให้กรมอุทยานแห่งชาติ สัตว์ป่าและพันธุ์พืช โดยความเห็นชอบของคณะกรรมการจัดทำโครงการเกี่ยวกับการอนุรักษ์และดูแลรักษาทรัพยากรธรรมชาติภายในอุทยานแห่งชาติโดยมิได้สิทธิในที่ดินนั้น เสนอคณะรัฐมนตรีเพื่อความเห็นชอบ โดยตราเป็นพระราชกฤษฎีกา

พระราชกฤษฎีกาตามวรรคสองต้องมีวัตถุประสงค์เพื่อช่วยเหลือบุคคลที่ไม่มีที่ดินทำกินและได้อยู่อาศัยหรือทำกินในอุทยานแห่งชาติ ภายใต้กรอบมติคณะรัฐมนตรีเมื่อวันที่ 30 มิถุนายน 2541 เรื่อง การแก้ไขปัญหาที่ดินในพื้นที่ป่าไม้ หรือตามคำสั่งคณะกรรมการรักษาความสงบแห่งชาติ ที่ 66/2557 เรื่อง เพิ่มเติมหน่วยงานสำหรับการปราบปราม หยุดยั้งการบุกรุกทำลายทรัพยากรป่าไม้ และนโยบายการปฏิบัติงานเป็นการชั่วคราวในสถานการณ์ปัจจุบัน ลงวันที่ 17 มิถุนายน พุทธศักราช 2557 โดยต้องจัดให้มีแผนที่แสดงแนวเขตโครงการที่จะดำเนินการซึ่งจัดทำด้วยระบบภูมิสารสนเทศ หรือระบบอื่นซึ่งมีลักษณะใกล้เคียงกันแนบท้ายพระราชกฤษฎีกา และมีระยะเวลาการบังคับใช้ชั่วคราวไม่เกินสี่ปี และอย่างน้อยต้องมีสาระสำคัญเกี่ยวกับหลักเกณฑ์การพิจารณาและคุณสมบัติของบุคคลที่อยู่อาศัยหรือทำกินภายใต้โครงการที่จะดำเนินการ หน้าที่ของบุคคลที่อยู่อาศัยหรือทำกินในการอนุรักษ์ ป่าไม้ ดูแลรักษาทรัพยากรธรรมชาติ ระบบนิเวศ และความหลากหลายทางชีวภาพ



ภายในเขตพื้นที่ดำเนินโครงการ หลักเกณฑ์ วิธีการ และเงื่อนไขการอยู่อาศัยหรือทำกิน และการสิ้นสุดการอยู่อาศัยหรือทำกิน และมาตรการในการกำกับดูแล การติดตาม และการประเมินผลการดำเนินโครงการ

ในกรณีบุคคลที่อยู่อาศัยหรือทำกินได้ครอบครองที่ดิน ก่อสร้าง แผ้วถาง หรือทำด้วยประการใดๆ ให้เสื่อมสภาพหรือเปลี่ยนแปลงสภาพพื้นที่ไปจากเดิม เก็บหา นำออกไปทำด้วยประการใดๆ ให้เป็นอันตราย หรือทำให้เสื่อมสภาพ ซึ่งไม้ ดิน หิน กรวด ทราย แร่ ปิโตรเลียม หรือทรัพยากรธรรมชาติอื่น หรือกระทำการอื่นใดอันส่งผลกระทบต่อระบบนิเวศ ความหลากหลายทางชีวภาพ หรือทรัพยากรธรรมชาติและสิ่งแวดล้อม หรือนำหรือปล่อยสัตว์ ในเขตพื้นที่โครงการตามพระราชกฤษฎีกาที่ตราขึ้นตามมาตรา 121 หากการกระทำดังกล่าวเป็นไปเพื่อการดำรงชีพอย่างเป็นปกติสุข และได้ปฏิบัติให้เป็นไปตามระเบียบที่อธิบดีกำหนดโดยความเห็นชอบของคณะกรรมการแล้ว ผู้นั้นไม่ต้องรับโทษ

(2) พระราชบัญญัติสงวนและคุ้มครองสัตว์ป่า พ.ศ. 2562

พระราชบัญญัติสงวนและคุ้มครองสัตว์ป่า พ.ศ. 2562 ได้กำหนดให้ช่วยเหลือประชาชนที่ทำกินอยู่ในเขตรักษาพันธุ์สัตว์ป่าหรือเขตห้ามล่าสัตว์ป่า ตามความในบทบัญญัติมาตรา 121 ดังนี้

มาตรา 121 ให้กรมอุทยานแห่งชาติ สัตว์ป่า และพันธุ์พืชสำรวจการถือครองที่ดินของประชาชนที่อยู่อาศัยหรือทำกินในเขตรักษาพันธุ์สัตว์ป่าหรือเขตห้ามล่าสัตว์ป่าแต่ละแห่งให้แล้วเสร็จภายในสองร้อยสี่สิบวัน นับแต่วันที่พระราชบัญญัตินี้ใช้บังคับ

เมื่อพ้นระยะเวลาตามวรรคหนึ่ง และรัฐบาลมีแผนงานหรือนโยบายในการช่วยเหลือประชาชนที่ไม่มีที่ดินทำกินและได้อยู่อาศัยหรือทำกินในเขตรักษาพันธุ์สัตว์ป่าหรือเขตห้ามล่าสัตว์ป่าที่มีการประกาศกำหนดมาก่อนวันที่พระราชบัญญัตินี้ใช้บังคับ ให้กรมอุทยานแห่งชาติ สัตว์ป่า และพันธุ์พืชโดยความเห็นชอบของคณะกรรมการจัดทำโครงการเกี่ยวกับการอนุรักษ์และดูแลรักษาทรัพยากรธรรมชาติภายในเขตรักษาพันธุ์สัตว์ป่าหรือเขตห้ามล่าสัตว์ป่าโดยมิได้สิทธิในที่ดินนั้นเสนอคณะรัฐมนตรีเพื่อให้ความเห็นชอบ โดยตราเป็นพระราชกฤษฎีกา

พระราชกฤษฎีกาตามวรรคสองต้องมีวัตถุประสงค์เพื่อช่วยเหลือบุคคลที่ไม่มีที่ดินทำกินและได้อยู่อาศัยหรือทำกินในเขตรักษาพันธุ์สัตว์ป่าหรือเขตห้ามล่าสัตว์ป่า ภายใต้กรอบเวลาตามมติคณะรัฐมนตรีเมื่อวันที่ 30 มิถุนายน 2541 เรื่อง การแก้ไขปัญหาที่ดินในพื้นที่ป่าไม้ หรือตามคำสั่งคณะรักษาความสงบแห่งชาติ ที่ 66/2557 เรื่อง เพิ่มเติมหน่วยงานสำหรับการปราบปราม หยุดยั้งการบุกรุกทำลายทรัพยากร ป่าไม้และนโยบายการปฏิบัติงานเป็นการชั่วคราวในสถานการณ์ปัจจุบัน ลงวันที่ 17 มิถุนายน พุทธศักราช 2557 โดยต้องจัดให้มีแผนที่แสดงแนวเขตโครงการที่จะดำเนินการแนบท้ายพระราชกฤษฎีกาและมีระยะเวลาบังคับใช้คราวละไม่เกินยี่สิบปี และอย่างน้อยต้องมีสาระสำคัญเกี่ยวกับหลักเกณฑ์การพิจารณาและคุณสมบัติของบุคคลที่อยู่อาศัยหรือทำกินในชุมชนภายใต้โครงการที่จะดำเนินการ หน้าที่ของบุคคลที่อยู่อาศัยหรือทำกินในชุมชนในการอนุรักษ์ ฟื้นฟูดูแลรักษาสัตว์ป่าทรัพยากรธรรมชาติ ระบบนิเวศ และความหลากหลายทางชีวภาพภายในเขตพื้นที่ดำเนิน



โครงการหลักเกณฑ์ วิธีการ และเงื่อนไขการอยู่อาศัยหรือทำกิน และการสิ้นสุดการอยู่อาศัยหรือทำกินและมาตรการในการกำกับดูแล การติดตาม และการประเมินผลการดำเนินโครงการ

ในกรณีบุคคลที่อยู่อาศัยหรือทำกินได้ครอบครองที่ดิน ก่อสร้าง แผ้วถาง หรือกระทำด้วยประการใดๆ ให้เสื่อมสภาพหรือเปลี่ยนแปลง สภาพพื้นที่ไปจากเดิม เกือบหา นำออกไป กระทำด้วยประการใดๆ ให้เป็นอันตราย หรือทำให้เสื่อมสภาพ ซึ่งสัตว์ป่า ไม้ ดิน หิน กรวด ทราย แร่ ปิโตรเลียม หรือทรัพยากรธรรมชาติอื่น หรือกระทำการอื่นใดอันส่งผลกระทบต่อทรัพยากรธรรมชาติ สิ่งแวดล้อม ระบบนิเวศน์ หรือความหลากหลายทางชีวภาพ หรือน้ำหรือปล่อยสัตว์ในเขตพื้นที่โครงการตามพระราชกฤษฎีกาที่ตราขึ้นตามมาตรา นี้ หากการกระทำดังกล่าวเป็นไปเพื่อการดำรงชีพอย่างเป็นปกติธุระ และได้ปฏิบัติให้เป็นไปตามระเบียบที่อธิบดีกำหนดโดยความเห็นชอบของคณะกรรมการแล้ว ผู้นั้นไม่ต้องรับโทษ

(3) มติคณะรัฐมนตรี เรื่องการแก้ไขปัญหาที่ดินในพื้นที่ป่าไม้ วันที่ 30 มิถุนายน 2541

คณะรัฐมนตรีเห็นชอบการแก้ไขปัญหาที่ดินในพื้นที่ป่าไม้ ตามมติคณะกรรมการนโยบายป่าไม้แห่งชาติ ดังนี้

1. คณะกรรมการนโยบายป่าไม้แห่งชาติได้พิจารณาทบทวนมติคณะรัฐมนตรีเกี่ยวกับการแก้ไขปัญหาที่ดินในพื้นที่ป่าไม้แล้ว มีความเห็นในเรื่องเกี่ยวกับการพิสูจน์การครอบครองที่ดินของราษฎรให้ใช้ภาพถ่ายทางอากาศเป็นหลักร่วมกับหลักฐานอื่น และการกำหนดมาตรการการอยู่อาศัยในพื้นที่ป่าไม้ไม่ให้ขยายพื้นที่เพิ่มเติม มติคณะกรรมการฯ โดยสรุปให้กระทรวงเกษตรและสหกรณ์ (กรมป่าไม้) พิจารณาปรับปรุงมติคณะรัฐมนตรีที่เกี่ยวข้องกับการแก้ไขปัญหาที่ดินในพื้นที่ป่าไม้ โดยเฉพาะมติคณะรัฐมนตรีวันที่ 17 เมษายน 2540 วันที่ 22 เมษายน 2540 และวันที่ 29 เมษายน 2540 โดยให้ใช้แนวทางมติคณะรัฐมนตรีวันที่ 22 เมษายน 2540 เกี่ยวกับการแก้ไขปัญหาดังกล่าวในพื้นที่ป่าไม้ในภาพรวมทั้งประเทศเป็นฐานในการปรับปรุงและนำความเห็นของคณะกรรมการนโยบายป่าไม้แห่งชาติไปประกอบการพิจารณาด้วย

2. คณะกรรมการนโยบายป่าไม้แห่งชาติได้ประชุมเมื่อวันที่ 10 มิถุนายน 2541 เกี่ยวกับเรื่องการแก้ไขปัญหาที่ดินในพื้นที่ป่าไม้ มีมติเห็นชอบตามที่กระทรวงเกษตรและสหกรณ์เสนอ โดยมีมาตรการและแนวทางการแก้ไขปัญหาดังกล่าวในพื้นที่ป่าไม้

โดยมีสาระสำคัญ ดังนี้ เพื่อเป็นการสงวนคุ้มครองป้องกันพื้นที่ป่าไม้ของชาติที่เหลืออยู่ไว้ให้ได้ จึงกำหนดมาตรการและแนวทางการแก้ไขปัญหาดังกล่าวในพื้นที่ป่าไม้ เป็น 2 ด้าน คือ

1. ด้านการจัดการทรัพยากรที่ดินและป่าไม้

1.1 ป่าสงวนแห่งชาติ

1.1.1 พื้นที่ป่าที่เหมาะสมต่อการเกษตร และพื้นที่ป่าเพื่อเศรษฐกิจที่

เสื่อมสภาพกรมป่าไม้ได้มอบพื้นที่ดังกล่าวให้ ส.ป.ก.นำไปดำเนินการปฏิรูปที่ดินตามนโยบายรัฐบาล เมื่อปี พ.ศ. 2536 แล้วตั้งนั้นเพื่อให้นโยบายการปฏิรูปที่ดินของรัฐบาลสัมฤทธิ์ผลจึงให้ดำเนินการดังนี้



(1) ให้กรมป่าไม้ และ ส.ป.ก. ปฏิบัติตามข้อตกลงว่าด้วยแนวทางปฏิบัติในการกันพื้นที่ป่าสงวนแห่งชาติกลับคืนกรมป่าไม้ เมื่อวันที่ 14 กันยายน 2538 โดยเร่งรัดดำเนินการให้แล้วเสร็จ ทุกป่าโดยเร็ว

(2) พื้นที่ที่ไม่สมควรนำไปปฏิรูปที่ดิน ให้กรมป่าไม้ดำเนินการตามหน้าที่และความรับผิดชอบ และเพื่อเปิดโอกาสให้ราษฎรในพื้นที่มีส่วนร่วมในการจัดการทรัพยากรป่าไม้อย่างเป็นรูปธรรม ให้กรมป่าไม้พิจารณาตามความเหมาะสมจัดการพื้นที่ที่มีสภาพป่าแปลงเล็ก แปลงน้อย ในพื้นที่ราบและมีใช้เป็นพื้นที่ที่ควรสงวนรักษาไว้เพื่อคุ้มครองระบบนิเวศ และสภาพแปลงดังกล่าวจะต้องไม่ติดกับป่าผืนใหญ่ โดยร่วมกับองค์การบริหารส่วนตำบลท้องที่และ ส.ป.ก. กรณีนี้ให้พิจารณาจัดทำเป็นพื้นที่ทดลองจัดการเป็นบางแห่งก่อน

(3) ให้ ส.ป.ก. นำผลการปฏิบัติตามบันทึกข้อตกลงไปเร่งรัดกำหนดเขตปฏิรูปที่ดิน เมื่อมีเขตปฏิรูปที่ดินแล้วให้ ส.ป.ก. เร่งรัดดำเนินการต่อไป และให้กำหนดเป็นเงื่อนไขการใช้ที่ดิน ส.ป.ก. ให้ราษฎรปลูกไม้ผลและ/หรือไม่ยืนต้นอย่างน้อยร้อยละ 20 ของเนื้อที่ที่ได้รับ กรณีเป็นที่ดินที่ติดกับเขตป่าไม้จะต้องปลูกไม้ผลและ/หรือไม่ยืนต้นเป็นแนวกันชน และให้นำเอาวิธีการจัดรูปแปลงที่ดินให้มีขนาดเหมาะสมเพื่อใช้แก้ไขปัญหาเรื่องที่ดินอยู่อาศัย/ทำกินของราษฎรในเขตป่าไม้ด้วย

1.1.2 พื้นที่ป่าอนุรักษ์เพิ่มเติมตามผลการจำแนกเขตการใช้ประโยชน์ทรัพยากรและที่ดินป่าไม้ในพื้นที่ป่าสงวนแห่งชาติ ตามมติคณะรัฐมนตรีเมื่อวันที่ 10 และ 17 มีนาคม 2535 ซึ่งกำหนดไว้ว่าเมื่อดำเนินการในพื้นที่ให้กรมป่าไม้ปรับแนวเขตได้ตามสภาพข้อเท็จจริงและความเหมาะสมในภูมิประเทศ ผลจากการปรับแนวเขตให้ดำเนินการ ดังนี้

(1) บริเวณพื้นที่ที่ปรับออกเป็นพื้นที่ป่าเพื่อเศรษฐกิจ หากมีราษฎรอยู่อาศัย/ทำกิน ให้กรมป่าไม้พิจารณาดำเนินการตามความเหมาะสม

(2) พื้นที่ที่ผ่านการตรวจสอบและมีความเหมาะสมที่จะกำหนดไว้เป็นป่าเพื่อการอนุรักษ์ ให้กรมป่าไม้กำหนดเป็นป่าอนุรักษ์ตามกฎหมายตามความเหมาะสมในแต่ละพื้นที่ ทั้งนี้ให้กรมป่าไม้จัดทำแนวเขตที่ชัดเจน และป้องกันดูแลคุ้มครองอย่างเข้มงวด ไม่ให้ราษฎรบุกรุกเข้าไปยึดถือครอบครองอยู่อาศัยทำกิน หากมีการบุกรุกเข้าไปยึดถือครอบครองให้ดำเนินการตามกฎหมายอย่างเฉียบขาด

1.2 ป่าอนุรักษ์ตามกฎหมาย เช่น อุทยานแห่งชาติ เขตรักษาพันธุ์สัตว์ป่า เขตห้ามล่าสัตว์ป่า และป่าอนุรักษ์ตามมติคณะรัฐมนตรี (พื้นที่ลุ่มน้ำชั้นที่ 1, ชั้นที่ 2 และเขตอนุรักษ์ป่าชายเลน)

เนื่องจากเขตพื้นที่ป่าอนุรักษ์ได้กำหนดขึ้น เพื่อการอนุรักษ์สิ่งแวดล้อม ดิน น้ำ พันธุ์พืช และพันธุ์สัตว์ที่มีคุณค่าหายาก เพื่อการป้องกันภัยธรรมชาติ เช่น อุทกภัยและการพังทลายของดิน รวมถึงตลอดถึงเพื่อประโยชน์ด้านการศึกษา วิจัย นันทนาการของประชาชนและความมั่นคงของชาติ ดังนี้

1) ยืนยันนโยบายของรัฐที่จะไม่นำพื้นที่ป่าอนุรักษ์ตามกฎหมาย และป่าอนุรักษ์ตามมติคณะรัฐมนตรีไปดำเนินการตามกฎหมายว่าด้วยการปฏิรูปที่ดินเพื่อเกษตรกรรม



2) ให้กรมป่าไม้สำรวจพื้นที่ที่มีการครอบครองให้ชัดเจน และขึ้นทะเบียนผู้ครอบครอง เพื่อนำมาใช้เป็นข้อมูลในการจัดการเพื่อการอนุรักษ์และการพัฒนาอย่างยั่งยืน

3) ให้กรมป่าไม้ประสานกับหน่วยงานที่เกี่ยวข้อง ตรวจสอบพิสูจน์การครอบครองที่ดินของราษฎร โดยใช้ภาพถ่ายทางอากาศของกรมแผนที่ทหาร (หากไม่มีให้ใช้ภาพถ่ายดาวเทียม) ซึ่งถ่ายภาพพื้นที่นั้นไว้เป็นครั้งแรกหลังวันสงวนหวงห้ามเป็นพื้นที่ป่าไม้ตามกฎหมายครั้งแรก ตรวจสอบร่องรอยการทำประโยชน์ต่อเนื่องมาก่อนวันสงวนหวงห้ามเป็นพื้นที่ป่าไม้ตามกฎหมายครั้งแรก และต้องพิจารณาร่วมกับพยานหลักฐานอื่น ซึ่งแสดงว่าได้มีการครอบครองทำประโยชน์ต่อเนื่องมาก่อนวันสงวนหวงห้ามนั้นๆ ด้วย

4) กรณีผลการตรวจพิสูจน์พบว่า ราษฎรอยู่อาศัย/ทำกินมาก่อน ให้กรมป่าไม้จัดทำขอบเขตบริเวณที่อยู่อาศัย/ทำกินให้ชัดเจน ห้ามขยายพื้นที่เพิ่มเติมโดยเด็ดขาด และดำเนินการตามกฎหมายเพื่อให้ราษฎรอยู่อาศัย/ทำกิน ตามความจำเป็นเพื่อการครองชีพ แต่ถ้าเป็นพื้นที่ล่อแหลมคุกคามต่อระบบนิเวศพื้นที่ที่มีผลกระทบต่อประสิทธิภาพในการคุ้มครองดูแลพื้นที่ป่าอนุรักษ์ตามกฎหมายและมติคณะรัฐมนตรี ให้พิจารณาดำเนินการช่วยเหลือราษฎรตามความเหมาะสมเพื่อให้หาที่อยู่อาศัย/ทำกินแห่งใหม่ หรือดำเนินการเคลื่อนย้ายราษฎรออกจากบริเวณนั้นไปอยู่อาศัย/ทำกินในพื้นที่ที่เหมาะสม โดยในพื้นที่รองรับให้มีการสนับสนุนด้านสาธารณูปโภคการพัฒนาคุณภาพชีวิตและส่งเสริมอาชีพทั้งในและนอกภาคเกษตรกรรม รวมทั้งพิจารณารับรองสิทธิในที่ดินตามระเบียบกฎหมายที่เกี่ยวข้อง พื้นที่ที่ราษฎรได้เคลื่อนย้ายออกไปแล้ว ให้ทำการปลูกฟื้นฟูสภาพป่าต่อไป

5) กรณีผลการตรวจพิสูจน์พบว่า ราษฎรอยู่อาศัย/ทำกินหลังวันประกาศสงวนหวงห้ามเป็นพื้นที่ป่าไม้ตามกฎหมายครั้งแรก ให้กรมป่าไม้พิจารณาดำเนินการ ดังนี้

(1) ให้เคลื่อนย้ายราษฎรออกจากพื้นที่ป่าอนุรักษ์นั้น แล้วทำการปลูกป่าเพื่อฟื้นฟูสภาพสิ่งแวดล้อมการเคลื่อนย้ายราษฎรออกจากพื้นที่ให้เตรียมแผนการรองรับในพื้นที่ที่เหมาะสม โดยสนับสนุนด้านสาธารณูปโภค การพัฒนาคุณภาพชีวิตและส่งเสริมอาชีพทั้งในและนอกภาคเกษตรกรรม รวมทั้งการพิจารณารับรองสิทธิในที่ดินตามระเบียบ กฎหมายที่เกี่ยวข้อง

(2) หากยังไม่สามารถเคลื่อนย้ายราษฎรออกจากพื้นที่ได้ทันที ให้ดำเนินการควบคุมขอบเขตพื้นที่มิให้ขยายเพิ่มเติมโดยเด็ดขาด และในระหว่างรอการเคลื่อนย้ายให้จัดระเบียบที่อยู่อาศัย/ทำกินให้เพียงพอกับการดำรงชีพ

6) การดำเนินการตาม 4) และ 5) จะต้องกำหนดเงื่อนไขการใช้พื้นที่ให้เป็นไปในรูปแบบของการอนุรักษ์ที่ยั่งยืน เพื่อให้เกิดผลกระทบต่อทรัพยากรธรรมชาติ และ/หรือสิ่งแวดล้อมน้อยที่สุด

7) ให้ทุกส่วนราชการที่ดำเนินการพัฒนาพื้นที่สูง ทำการพัฒนาเฉพาะความ ต้องการพื้นฐานในการดำรงชีพ



1.3 พื้นที่อื่นๆ ที่สงวนหรืออนุรักษ์ไว้เพื่อกิจการป่าไม้

กรณีที่มีราษฎรร้องเรียนเสนอปัญหาให้จังหวัดดำเนินการตั้งคณะทำงานตรวจสอบข้อเท็จจริง โดยให้มีทั้งฝ่ายราชการและราษฎรฝ่ายละเท่าๆ กัน การตรวจสอบข้อเท็จจริงให้พิสูจน์การอยู่อาศัยครอบครองทำประโยชน์ในพื้นที่ให้ชัดเจนว่ามีมาก่อนหรือไม่ ราษฎรเดือดร้อนอย่างไร เคยได้รับการช่วยเหลือจากทางราชการมาแล้วหรือไม่ แล้วเสนอมาตรการหรือแนวทางแก้ไขปัญหาให้หน่วยงานที่เกี่ยวข้องพิจารณาตามมาตรการและแนวทางของแต่ละพื้นที่ที่เป็นปัญหา ทั้งนี้ ให้หน่วยงานผู้รับผิดชอบให้ความเป็นธรรมกับราษฎรให้มากที่สุด

2. ด้านการป้องกันพื้นที่ป่าไม้ และอื่น ๆ

2.1 ถ้ามีการกระทำใดๆ อันเป็นการบุกรุกพื้นที่ป่าใหม่และ/หรือขยายพื้นที่อยู่อาศัย/ทำกินเพิ่มเติม หรือเป็นการทำลาย หรือกระทบกระเทือนต่อการรักษาป่าและ/หรือสิ่งแวดล้อม ให้ดำเนินการตามกฎหมายโดยเสียขาด และเพื่อป้องกันมิให้มีการยึดถือครอบครองพื้นที่ ให้ผู้มีอำนาจหน้าที่สั่งให้ผู้กระทำผิดออกจากพื้นที่ ทำลาย รื้อถอน และ/หรือดำเนินการอื่นๆ ตามที่กฎหมายกำหนด

2.2 ให้คณะกรรมการนโยบายป่าไม้แห่งชาติกำกับดูแลให้หน่วยงานหรือคณะกรรมการต่างๆ ที่เกี่ยวกับการป้องกันและปราบปรามการบุกรุกทำลายทรัพยากรป่าไม้ประสานการปฏิบัติกันอย่างสอดคล้องและมีเอกภาพ เพื่อความมีประสิทธิภาพและสัมฤทธิ์ผลในการป้องกันรักษาทรัพยากรป่าไม้ของชาติ

2.3 ให้กระทรวงเกษตรและสหกรณ์ร่วมกับกระทรวงมหาดไทย โดยจัดให้องค์กรปกครองท้องถิ่น เช่น อบต.หรือสภาตำบล และชุมชนเข้ามาร่วมดูแลรักษาสภาพป่าไม้มิให้มีการบุกรุก ทำลาย หรือกระทำใดๆ อันเป็นการกระทบกระเทือนต่อการรักษาป่าและ/หรือสิ่งแวดล้อม

2.4 ให้กรมป่าไม้ดำเนินการตามแผนการจัดการทรัพยากรที่ดินและป่าไม้ระดับพื้นที่ ซึ่งประกอบด้วย แผนงาน 4 ด้าน คือ 1) ด้านการป้องกันพื้นที่ 2) ด้านการควบคุมพื้นที่ 3) ด้านการฟื้นฟูทรัพยากรธรรมชาติและสิ่งแวดล้อม และ 4) ด้านการติดตาม ประเมินผลและระบบข้อมูล โดยให้หน่วยงานที่เกี่ยวข้องให้ความร่วมมือดำเนินการให้เป็นไปตามแผนการจัดการฯ อันจะทำให้การบริหารจัดการทรัพยากรที่ดินและป่าไม้เป็นไปอย่างเป็นระบบ ยั่งยืน และเกิดความชัดเจนในการใช้ทรัพยากรธรรมชาติในพื้นที่

2.5 ให้หน่วยงานที่เกี่ยวข้องพิจารณาดำเนินการแก้ไขปัญหาคารออกหนังสือแสดงสิทธิในที่ดินที่ออกโดยมิชอบในพื้นที่ป่าไม้ ให้แล้วเสร็จเป็นรูปธรรมโดยเร็ว

2.6 ให้สำนักงบประมาณพิจารณาสนับสนุนงบประมาณแผ่นดินให้หน่วยงานที่เกี่ยวข้องดำเนินกิจกรรมตามนโยบาย มาตรการและแนวทางแก้ไขปัญหามาในแต่ละประเภทพื้นที่ รวมถึงการดำเนินการแผนการจัดการทรัพยากรที่ดินและป่าไม้ในระดับพื้นที่ตามความจำเป็นและเหมาะสม โดยให้เสนอขอตั้งงบประมาณเป็นปีๆ ไป



(4) มติคณะรัฐมนตรีเรื่อง พื้นที่เป้าหมายและกรอบมาตรการแก้ไขปัญหาการอยู่อาศัยและ ทำกินใน พื้นที่ป่าไม้ (ทุกประเภท)

คณะรัฐมนตรีได้ประชุมปรึกษาเมื่อวันที่ 26 พฤศจิกายน 2561 ลงมติว่า

1. เห็นชอบในหลักการตามกระทรวงทรัพยากรธรรมชาติและสิ่งแวดล้อมและให้กระทรวง ทรัพยากรธรรมชาติและสิ่งแวดล้อมรับความเห็นของกระทรวงเกษตรและสหกรณ์ กระทรวงพาณิชย์ กระทรวงวิทยาศาสตร์และเทคโนโลยี สำนักงบประมาณ และสำนักงานคณะกรรมการพัฒนาการเศรษฐกิจและ สังคมแห่งชาติ รวมทั้งข้อสังเกตของสำนักงานคณะกรรมการกฤษฎีกาไปพิจารณาดำเนินการต่อไปด้วย ทั้งนี้ ให้ กระทรวงทรัพยากรธรรมชาติและสิ่งแวดล้อมและหน่วยงานที่เกี่ยวข้องดำเนินการให้ถูกต้องเป็นไปตามขั้นตอนของ กฎหมาย ระเบียบ หลักเกณฑ์ และมติคณะรัฐมนตรีที่เกี่ยวข้องอย่างเคร่งครัด

2. ในการดำเนินการตามกรอบมาตรการแก้ไขปัญหาการอยู่อาศัยและทำกินในพื้นที่ป่าไม้ (ทุก ประเภท) ให้กระทรวงทรัพยากรธรรมชาติและสิ่งแวดล้อม กระทรวงมหาดไทย และหน่วยงานที่เกี่ยวข้องเร่ง ดำเนินการประชาสัมพันธ์เพื่อสร้างการรับรู้แก่ประชาชนทั่วไป ประชาชนกลุ่มเป้าหมาย และเจ้าหน้าที่รัฐที่ เกี่ยวข้องให้ชัดเจน ถูกต้อง ตรงกัน โดยเฉพาะอย่างยิ่งเจตนารมณ์ หลักเกณฑ์ และเงื่อนไขในการจัดสรรที่ดินของ แต่ละกลุ่มพื้นที่ รวมทั้งการปฏิบัติตามข้อกำหนดที่เกี่ยวข้องและสิทธิของผู้ได้รับจัดสรรที่ดิน เพื่อไม่ให้เกิดความ ขัดแย้งและข้อพิพาทในภายหลัง

3. ให้กระทรวงทรัพยากรธรรมชาติและสิ่งแวดล้อมร่วมกับหน่วยงานที่เกี่ยวข้องพิจารณากำหนด มาตรการในการป้องกันและแก้ไขการบุกรุกพื้นที่ป่าให้ชัดเจนและดำเนินการป้องกันและแก้ไขปัญหอย่างจริงจัง เพื่อไม่ให้มีการบุกรุกพื้นที่ป่าเพิ่มเติมอีก

พื้นที่เป้าหมาย	กรอบมาตรการแก้ไขปัญหา
<p>กลุ่มที่ 1 ชุมชนในเขตป่าสงวนแห่งชาติที่อยู่ในพื้นที่ลุ่มน้ำ ชั้นที่ 3,4 และ 5 ก่อน มติคณะรัฐมนตรีเมื่อวันที่ 30 มิถุนายน 2541</p>	<p>อนุญาตให้ถูกต้องตามกฎหมาย โดยโครงการจัดที่ดินทำกินให้ชุมชนตามนโยบายรัฐบาล (คทช.)</p>
<p>กลุ่มที่ 2 ชุมชนในเขตป่าสงวนแห่งชาติที่อยู่ในพื้นที่ลุ่มน้ำ ชั้นที่ 3,4 และ 5 หลัง มติคณะรัฐมนตรี เมื่อวันที่ 30 มิถุนายน 2541 และต้องปฏิบัติตาม คำสั่งคณะกรรมการความสงบแห่งชาติ ที่ 66/2557 ลง วันที่ 17 มิถุนายน 2557</p>	<p>อนุญาตให้อยู่อาศัยและทำกินแบบแปลงรวม โดยออกแบบการใช้พื้นที่ร่วมกันระหว่างชุมชน และหน่วยงานรัฐ โดยชุมชนต้องดูแลรักษาและใช้ประโยชน์พื้นที่ในลักษณะที่เกื้อกูลต่อการ อนุรักษ์ ตามที่กำหนดร่วมกัน</p>



แผนการใช้ที่ดินตำบลบ้านผึ้ง อำเภอเมือง จังหวัดนครพนม

<p>กลุ่มที่ 3 ชุมชนในเขตป่าสงวนแห่งชาติที่อยู่ในพื้นที่ลุ่มน้ำ ชั้นที่ 1 และ 2</p> <ul style="list-style-type: none"> - ก่อน มติคณะรัฐมนตรีเมื่อวันที่ 30 มิถุนายน 2541 - หลัง มติคณะรัฐมนตรี เมื่อวันที่ 30 มิถุนายน 2541 และต้องปฏิบัติตามคำสั่งคณะรักษาความสงบแห่งชาติ ที่ 66/2557 ลงวันที่ 17 มิถุนายน 2557 	<ol style="list-style-type: none"> 1. จัดระเบียบการใช้ที่ดินทำกิน และรับรองการอยู่อาศัยทำกินในลักษณะแปลงรวม 2. กำกับควบคุมจัดการการใช้ที่ดินและป่าไม้ภายใต้การอนุรักษ์และพัฒนาอย่างยั่งยืน ห้ามบุกรุกขยายพื้นที่ 3. พื้นฟูสภาพป่าในรูปแบบการมีส่วนร่วม ส่งเสริมราษฎรปลูกป่า 3 อย่าง 4. ใช้มาตรการอนุรักษ์ดินและน้ำ ควบคุมผลกระทบต่อสิ่งแวดล้อมการชะล้างพังทลาย วางแผนร่วมกับราษฎรและกรรมการหมู่บ้าน ประชาคม/ออกแบบ/คัดเลือกพันธุ์ไม้ตามแนวพระราชดำริปลูกป่า 3 อย่าง เพื่อฟื้นฟูสภาพป่าโดยกรมป่าไม้จัดหาพันธุ์ไม้และให้ราษฎรเป็นผู้ดูแลต้นไม้ที่ปลูกและราษฎรใช้ประโยชน์ที่ดินในระหว่างแถวของต้นไม้ได้ โดยราษฎรจะได้รับประโยชน์ที่ดินในระหว่างแถวของต้นไม้ได้ โดยราษฎรจะได้รับประโยชน์จากการเก็บเกี่ยวผลผลิตจากไม้ที่ปลูกและพืชพื้นล่างด้วย
<p>กลุ่มที่ 4 ชุมชนที่อยู่ในเขตป่าอนุรักษ์</p> <ul style="list-style-type: none"> - ก่อน มติคณะรัฐมนตรี เมื่อวันที่ 30 มิถุนายน 2541 - หลัง มติคณะรัฐมนตรีเมื่อวันที่ 30 มิถุนายน 2541 	<p>แนวทางการแก้ไขปัญหาที่ดินของราษฎรในเขตป่าอนุรักษ์</p> <ol style="list-style-type: none"> 1. หลักการจัดการพื้นที่ เพื่อให้คงเจตนาธรรมของการกำหนดกฎหมายเกี่ยวกับพื้นที่ป่าเพื่อการอนุรักษ์ ชุมชนที่จะได้รับการพิจารณาต้องเป็นชุมชนที่อาศัยอยู่เดิม ไม่มีการจัดที่ดินให้แก่บุคคลภายนอกพื้นที่ที่มีการกำหนดขอบเขตพื้นที่ทำกินที่เป็นที่ยอมรับร่วมกัน และเป็นการให้สิทธิทำกินมิให้เอกสารสิทธิ 2. แนวทางการจัดการพื้นที่ ประกอบด้วย 2 ขั้นตอนหลัก คือ การสำรวจการครอบครองที่ดิน และการบริหารจัดการพื้นที่ เพื่อให้ได้ข้อตกลงแนวเขตบริหารเพื่อการอนุรักษ์ ที่เป็นที่ยอมรับของทุกฝ่ายในรูปแบบของการประชาคมของชุมชน โดยมีคณะกรรมการ/คณะทำงาน ที่แต่งตั้งโดยผู้ว่าราชการจังหวัด ดำเนินการ 2 ระดับ คือ <ol style="list-style-type: none"> 2.1 คณะทำงานสำรวจการครอบครองที่ดินระดับพื้นที่ เพื่อร่วมกับชุมชนในการสำรวจและบริหารจัดการพื้นที่ร่วมกัน 2.2 คณะกรรมการพิจารณาผลการสำรวจการครอบครองที่ดินระดับนักบริหารพื้นที่อนุรักษ์ หรือสำนักบริหารพื้นที่อนุรักษ์สาขาเพื่อตรวจสอบผลการดำเนินการและแก้ไขปัญหาจากผลการดำเนินงานของคณะทำงานฯ ระดับพื้นที่ โดยนำผลการสำรวจตามมติคณะรัฐมนตรี เมื่อวันที่ 30 มิถุนายน 2541 และการตรวจสอบผู้ครอบครองที่เป็นผู้ยากไร้ ผู้ที่มีรายได้น้อย และผู้ไร้ที่ดินทำกิน ซึ่งได้อาศัยอยู่ในพื้นที่เดิมนั้นๆ คำสั่งคณะรักษาความสงบแห่งชาติที่ 66/2547 มาตราตรวจสอบร่วมกับราษฎร เพื่อจัดระเบียบการครอบครองที่ดิน และกำหนดให้เป็นเขตบริหารเพื่อการอนุรักษ์ 3. การดำเนินการดังกล่าวเป็นการเตรียมความพร้อมของชุมชนในการพิจารณาอนุญาต เมื่อร่างพระราชบัญญัติอุทยานแห่งชาติพ.ศ. และร่างพระราชบัญญัติสงวนและคุ้มครองสัตว์ป่า พ.ศ. ได้รับการพิจารณาเห็นชอบและมีผลใช้บังคับแล้ว โดยสามารถนำแนวเขตบริหารเพื่อการอนุรักษ์ มาจัดทำเป็นโครงการ/แผนงานเพื่อนำเสนอขออนุญาตใช้พื้นที่ได้ตามกฎหมายต่อไป
<p>กลุ่มที่ 5 ชุมชนในพื้นที่ป่าชายเลน</p> <ul style="list-style-type: none"> - พื้นที่เพาะเลี้ยงสัตว์น้ำ และพื้นที่เกษตรกรรม - พื้นที่เมืองและสิ่งก่อสร้างถาวร 	<ol style="list-style-type: none"> 1. กรมทรัพยากรทางทะเลและชายฝั่ง <ol style="list-style-type: none"> 1.1 ดำเนินการจัดทำเขตการใช้ประโยชน์พื้นที่ป่าชายเลน พร้อมทั้งกับพื้นที่ดินส่วนที่อยู่ห่างจากทะเลไม่น้อยกว่า 100 เมตร และพื้นที่ที่อยู่ห่างจากริมคลองไม่น้อยกว่า 20 เมตร เพื่อการอนุรักษ์และฟื้นฟูป่าชายเลน



	<p>1.2 ปรับปรุงกฎหมาย ระเบียบ มติคณะรัฐมนตรีที่เกี่ยวข้องกับป่าชายเลน โดยให้กระทรวงทรัพยากรธรรมชาติและสิ่งแวดล้อมหรือกรมทรัพยากรทางทะเลและชายฝั่ง ดำเนินการกำหนดอัตราและเรียกเก็บค่าใช้จ่ายประโยชน์ในพื้นที่ป่าชายเลนในกรณีต่างๆ</p> <p>1.3 เสนอและรับฟังข้อคิดเห็นของคณะกรรมการบูรณาการด้านบริหารจัดการทรัพยากรป่าชายเลนและป่าชายหาด</p> <p>2. คณะทำงานสำรวจการครอบครองที่ดินระดับพื้นที่</p> <p>2.1 จัดประชุมชี้แจงราษฎรในพื้นที่เป้าหมายให้ทราบและเข้าใจวัตถุประสงค์ และแนวทางการดำเนินงานให้มีความถูกต้องตรงกันก่อนจะมีการดำเนินการขั้นตอนต่อไป</p> <p>2.2 สำรวจ ตรวจสอบและจัดทำแผนผัง การใช้ประโยชน์ที่ดินรายแปลง</p> <p>2.3 จัดทำขอบเขต แผนผัง บริเวณที่ยังคงสภาพเป็นป่าชายเลน</p> <p>3. คณะกรรมการบริหารจัดการพื้นที่ป่าชายเลนที่มีการครอบครองทำประโยชน์</p> <p>3.1 จัดทำแผนบริหารจัดการและโครงการเพื่อการอนุญาต</p> <p>3.2 รับฟังความคิดเห็นของคณะกรรมการบูรณาการด้านบริหารจัดการทรัพยากรป่าชายเลนและป่าชายหาดและนำเสนอต่อคณะกรรมการนโยบายและแผนบริหารจัดการทรัพยากรทางทะเลและชายฝั่งแห่งชาติ</p> <p>3.3 นำเสนอคณะรัฐมนตรีเพื่อขอความเห็นชอบและยกเว้นมติคณะรัฐมนตรี</p> <p>3.4 กรมทรัพยากรทางทะเลและชายฝั่งดำเนินการอนุญาตตามแผนบริหารจัดการพื้นที่และหลักเกณฑ์ที่ผ่านความเห็นชอบของคณะกรรมการบูรณาการด้านบริหารจัดการทรัพยากรป่าชายเลน และป่าชายหาด และคณะกรรมการนโยบายและแผนบริหารจัดการทรัพยากรทางทะเลและชายฝั่งแห่งชาติ</p>
--	---



คณะผู้จัดทำ

ที่ปรึกษา

นายศมจิตร ศรีณรงค์

ผู้อำนวยการสำนักงานพัฒนาที่ดินเขต 4

นายเกรียงไกรอิม อิ่มสมโภชน์

ผู้อำนวยการกลุ่มวางแผนการใช้ที่ดิน

ผู้จัดทำ

นายบุญส่ง ชื่นตา

ผู้อำนวยการสถานีพัฒนาที่ดินนครพนม

ประธานคณะทำงาน

นายสุรเชษฐ์ มณีรักษ์

เจ้าพนักงานการเกษตรอาวุโส

คณะทำงาน

นายพหัส ทวีทรัพย์

เจ้าพนักงานการเกษตรอาวุโส

คณะทำงาน

นางสาวนิชาภา พนาจันทร์

นักวิชาการเกษตรปฏิบัติการ

คณะทำงาน

นายสุรพงษ์ เบ็ญมาตย์

เจ้าพนักงานการเกษตรปฏิบัติการ

คณะทำงาน

นายพิทยา นฤมล

เจ้าหน้าที่แผนที่ภาพถ่าย

คณะทำงาน

นางสาวศุภานารี อุทาประเสริฐ

เจ้าหน้าที่ระบบงานคอมพิวเตอร์

คณะทำงาน

นางสาวกัลยาวรรณ วรรณ

นักวิชาการเกษตรปฏิบัติการ

คณะทำงานและเลขานุการ

